



Ministero della Salute, Istituto Superiore di Sanità
Cabina di Regia istituita con DM Salute del 29 maggio 2020 e s.m.i.

Monitoraggio Fase 3 Report settimanale

Settimana 54

Monitoraggio Fase 3
(Circolare del Ministero della Salute n. 14253 del 5 maggio 2023)

Acquisizione dati: 15 maggio 2024

17 maggio 2024

In evidenza:

Nel periodo di monitoraggio si assiste a un lieve aumento dell'incidenza di nuovi casi identificati e segnalati con infezione da SARS-CoV-2 in Italia. L'impatto sugli ospedali è stabile e limitato.

Punti chiave del monitoraggio

Impatto

- Al 15/05/2024 l'occupazione dei posti letto in area medica è pari a 0,9% (568 ricoverati), stabile rispetto alla settimana precedente (0,9% al 08/05/2024) (tab.1, fig.1). In lieve aumento l'occupazione dei posti letto in terapia intensiva, pari a 0,3% (28 ricoverati), rispetto alla settimana precedente (0,2% al 08/05/2024) (tab.2, fig.2).

- I tassi di ospedalizzazione (fig.3) e mortalità (fig.5) sono più elevati nelle fasce di età più alte (tasso di ospedalizzazione nelle fasce 80-89 e >90 anni rispettivamente pari a 8 e 10 per 1.000.000 ab. e tasso di mortalità nelle fasce 80-89 e >90 anni pari a 1 per 1.000.000 ab.). Non sono stati registrati nuovi ricoveri in terapia intensiva nella settimana di osservazione (fig.4).

Diffusione

- L'indice di trasmissibilità (Rt) calcolato con dati aggiornati al 15 maggio 2024 e basato sui casi con ricovero ospedaliero, al 07/05/2024 risulta sotto la soglia epidemica, pari a 0,93 (0,75–1,13), stabile rispetto alla settimana precedente (Rt=0,94 (0,76–1,15) al 30/04/2024) (fig.6). Per dettagli sulle modalità di calcolo ed interpretazione dell'Rt si rimanda all'approfondimento disponibile sul sito dell'Istituto Superiore di Sanità (https://www.iss.it/coronavirus/-/asset_publisher/1SRKHcCJJQ7E/content/faq-sul-calcolo-del-rt).

- L'incidenza di casi COVID-19 diagnosticati e segnalati nel periodo 09/05/2024 – 15/05/2024 è pari a 2 casi per 100.000 abitanti, in aumento rispetto alla settimana precedente (1 caso per 100.000 abitanti nella settimana 25/04/2024 – 01/05/2024) (tab.3).

- L'incidenza settimanale (09/05/2024 – 15/05/2024) dei casi diagnosticati e segnalati risulta in lieve aumento in alcune Regioni/PPAA rispetto alla settimana precedente. L'incidenza più elevata è stata riportata nella regione Lombardia (3,2 casi per 100.000 abitanti) e la più bassa nelle Marche, in cui non sono stati riportati nuovi casi nella settimana di osservazione (tab.3).

- Le fasce di età che registrano il più alto tasso di incidenza settimanale sono 80-89 e >90 anni. L'incidenza settimanale è stabile nella maggior parte delle fasce d'età (fig.7). L'età mediana alla diagnosi è di 64 anni, in aumento rispetto alla settimana precedente.

- La percentuale di reinfezioni è il 43% circa, in lieve aumento rispetto alla settimana precedente (fig.8).

Varianti

- In considerazione dell'attuale situazione epidemiologica e del conseguente ridotto numero di campioni sequenziati presenti in I-Co-Gen, le stime di prevalenza delle varianti saranno fornite su base mensile anziché settimanale.



Ministero della Salute
Istituto Superiore di Sanità

Indicatori di diffusione e impatto delle infezioni da SARS-CoV-2

Circolare del Ministero della Salute n. 14253 del 5 maggio 2023

Aggiornamento: 15 maggio 2024 | Data di analisi: 16 maggio 2024

Indicatori di impatto

Tabella 1 - Numero di posti letto di area medica occupati da pazienti con infezione da SARS-CoV-2 / numero di posti letto totali in Area Medica

Regione/PA	Posti letto occupati area medica 15/05/2024 (A)	Posti letto totali area medica 15/05/2024 (B)	Occupazione (%) area medica 15/05/2024 (C=A/B*100)	Occupazione (%) area medica 08/05/2024
Abruzzo	3	1 382	0.2	0.1
Basilicata	0	333	0.0	0.0
Calabria	0	869	0.0	0.0
Campania	70	3 714	1.9	1.9
ER	48	9 001	0.5	0.5
FVG	5	1 277	0.4	0.3
Lazio	68	6 421	1.1	1.0
Liguria	8	1 251	0.6	0.8
Lombardia	29	10 457	0.3	0.3
Marche	3	973	0.3	0.3
Molise	0	176	0.0	0.0
Piemonte	50	6 794	0.7	0.7
PA Bolzano	0	500	0.0	0.2
PA Trento	4	517	0.8	0.0
Puglia	2	2 139	0.1	0.0
Sardegna	23	1 426	1.6	1.6
Sicilia	54	2 922	1.8	1.9
Toscana	20	5 033	0.4	0.2
Umbria	12	662	1.8	1.8
Valle d'Aosta	1	67	1.5	0.0
Veneto	168	6 000	2.8	2.8
ITALIA	568	61 914	0.9	0.9

Tutti i dati riportati in tabella si riferiscono al mercoledì di ogni settimana. Posti letto totali in Area Medica = posti letto Area Medica COVID attivi pre-emergenza (HSP 14.02.2020) + posti letto Area Medica COVID attivati (aggiuntivi rispetto ai posti letto pre-emergenza) aggiornati al giorno indice.

Tabella 2 - Numero di posti letto di terapia intensiva occupati da pazienti con infezione da SARS-CoV-2 / numero di posti letto totali in Terapia Intensiva

Regione/PA	Posti letto occupati terapia intensiva 15/05/2024 (A)	Posti letto totali terapia intensiva 15/05/2024 (B)	Occupazione (%) terapia intensiva 15/05/2024 (C=A/B*100)	Occupazione (%) terapia intensiva 08/05/2024
Abruzzo	0	181	0.0	0.0
Basilicata	0	79	0.0	0.0
Calabria	0	162	0.0	0.0
Campania	3	486	0.6	0.6
ER	3	889	0.3	0.3
FVG	0	175	0.0	0.0
Lazio	4	943	0.4	0.3
Liguria	0	167	0.0	0.0
Lombardia	4	1 810	0.2	0.1
Marche	1	206	0.5	0.5
Molise	0	39	0.0	0.0
Piemonte	0	628	0.0	0.0
PA Bolzano	1	100	1.0	0.0
PA Trento	0	90	0.0	0.0
Puglia	0	304	0.0	0.0
Sardegna	1	192	0.5	0.5
Sicilia	4	680	0.6	0.3
Toscana	1	570	0.2	0.0
Umbria	1	80	1.3	1.3
Valle d'Aosta	0	13	0.0	0.0
Veneto	5	1 000	0.5	0.5
ITALIA	28	8 794	0.3	0.2

Tutti i dati riportati in tabella si riferiscono al mercoledì di ogni settimana. Posti letto totali in Area Medica = posti letto Area Medica COVID attivi pre-emergenza (HSP 14.02.2020) + posti letto Area Medica COVID attivati (aggiuntivi rispetto ai posti letto pre-emergenza) aggiornati al giorno indice.

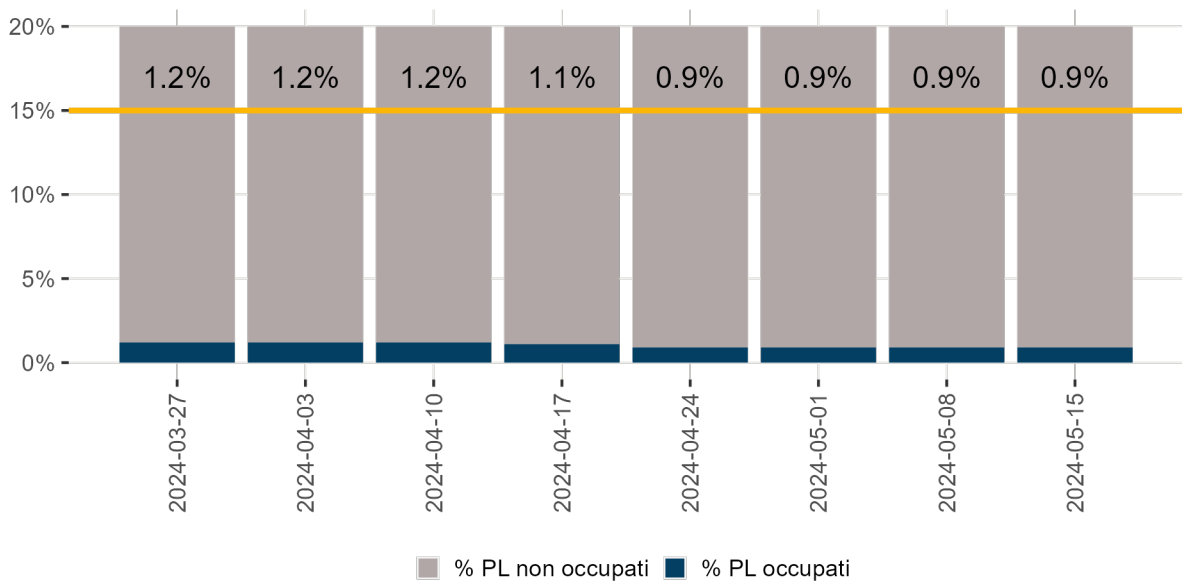

Denominatore: Posti letto totali

Figura 1 - Tasso di occupazione dei posti letto in Area Medica da pazienti con COVID-19 per giorno del monitoraggio settimanale

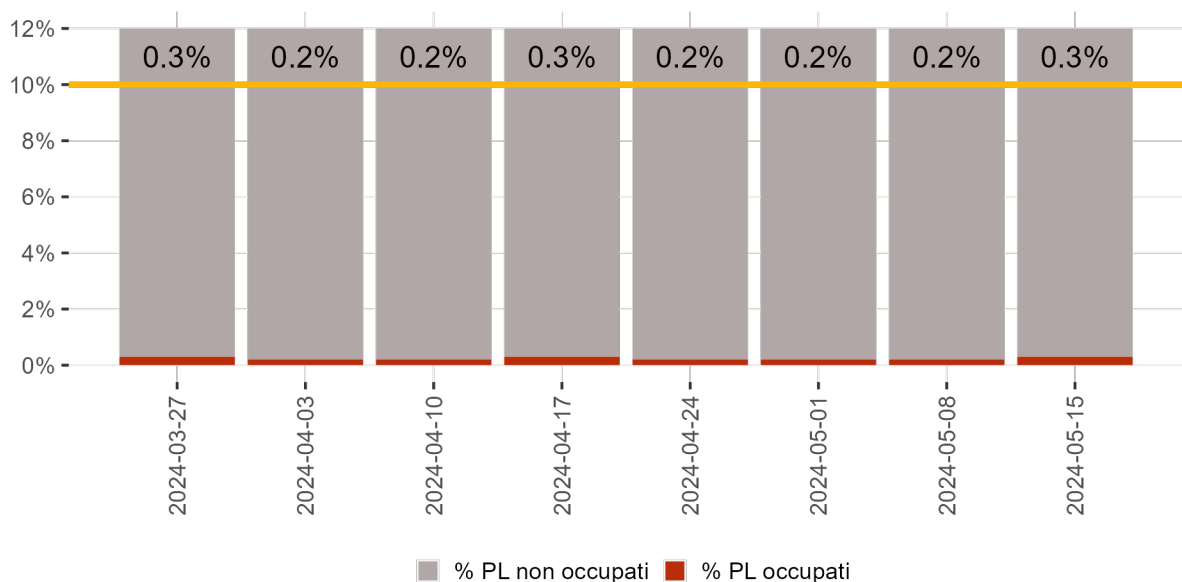

Denominatore: Posti letto totali

Figura 2 - Tasso di occupazione dei posti letto in Terapia Intensiva da pazienti con COVID-19 per giorno del monitoraggio settimanale

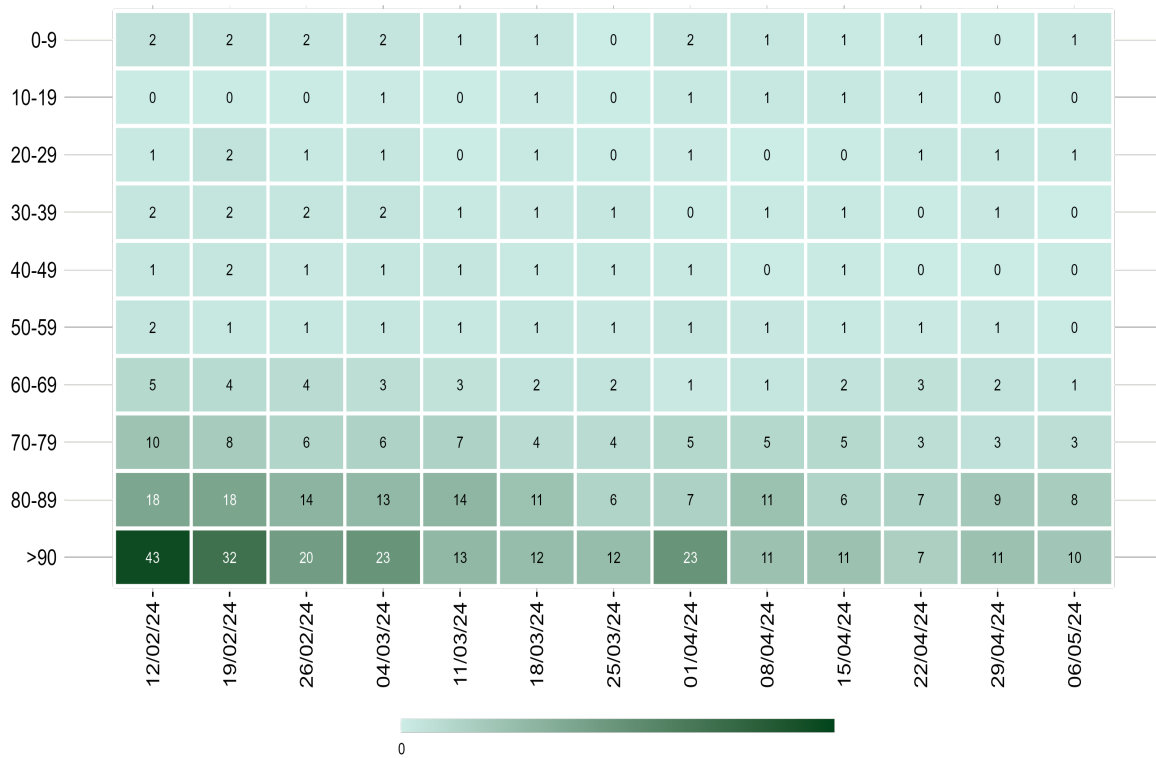

Nota: Il dato relativo alle ultime tre settimane non è consolidato e verosimilmente sottostimato

Figura 3 - Tasso di ospedalizzazione settimanale (per 1.000.000 ab.) per fascia d'età dal 12 febbraio 2024



Nota: Il dato relativo alle ultime tre settimane non è consolidato e verosimilmente sottostimato

Figura 4 - Tasso settimanale di ricovero in terapia intensiva (per 1.000.000 ab.) per fascia d'età partire dal 12 febbraio 2024

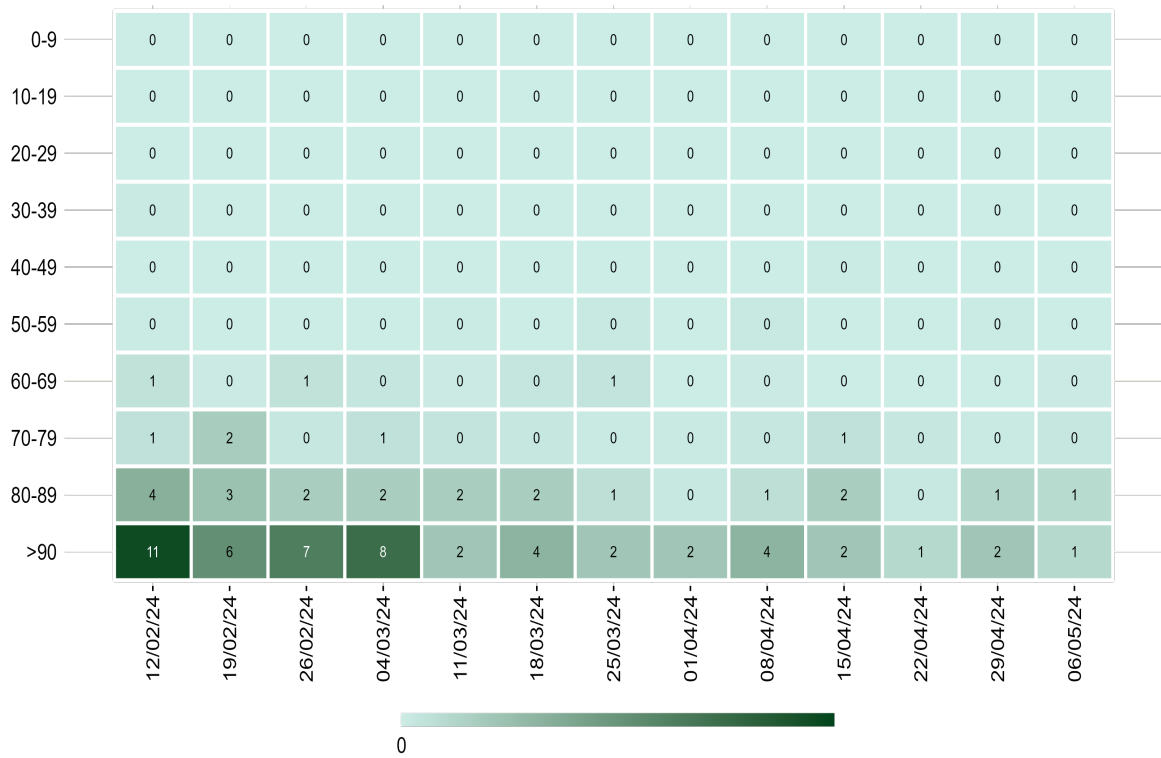

Nota: Il dato relativo alle ultime tre settimane non è consolidato e verosimilmente sottostimato

Figura 5 - Tasso settimanale di mortalità (per 1.000.000 ab.) per fascia d'età a partire dal 12 febbraio 2024

Diffusione dell'epidemia



Figura 6 - Andamento giornaliero di Rt ospedalizzazioni nazionale, calcolato con dati estratti il 15 maggio 2024

Tabella 3 - Incidenza (x100.000 abitanti) di nuove infezioni da SARS-CoV-2 diagnosticate e segnalate nelle ultime 3 settimane

Regione/PA	Numero di casi 09/05/2024 - 15/05/2024	Incidenza* 09/05/2024 - 15/05/2024	Incidenza 02/05/2024 - 08/05/2024	Incidenza 25/04/2024 - 01/05/2024	Variatione relativa rispetto settimana precedente
Abruzzo	3	<0,5	<0,5	1	0
Basilicata	2	<0,5	<0,5	0	0
Calabria	6	<0,5	<0,5	0	0
Campania	63	1	1	1	0
ER	50	1	1	1	0
FVG	13	1	1	1	0
Lazio	119	2	2	2	0
Liguria	14	1	1	1	0
Lombardia	324	3	2	2	50
Marche	0	0	<0,5	<0,5	0
Molise	1	<0,5	<0,5	1	0
Piemonte	71	2	1	0	100
PA Bolzano	5	1	1	0	0
PA Trento	8	1	<0,5	1	-
Puglia	43	1	1	1	0
Sardegna	11	1	<0,5	0	-
Sicilia	18	<0,5	<0,5	0	0
Toscana	66	2	1	1	100
Umbria	12	1	1	1	0
Valle d'Aosta	1	1	2	0	-50
Veneto	95	2	1	2	100
ITALIA	925	2	1	1	100

*Incidenza calcolata come numero di casi diagnosticati e notificati settimanalmente dal giovedì al mercoledì/100.000 abitanti.

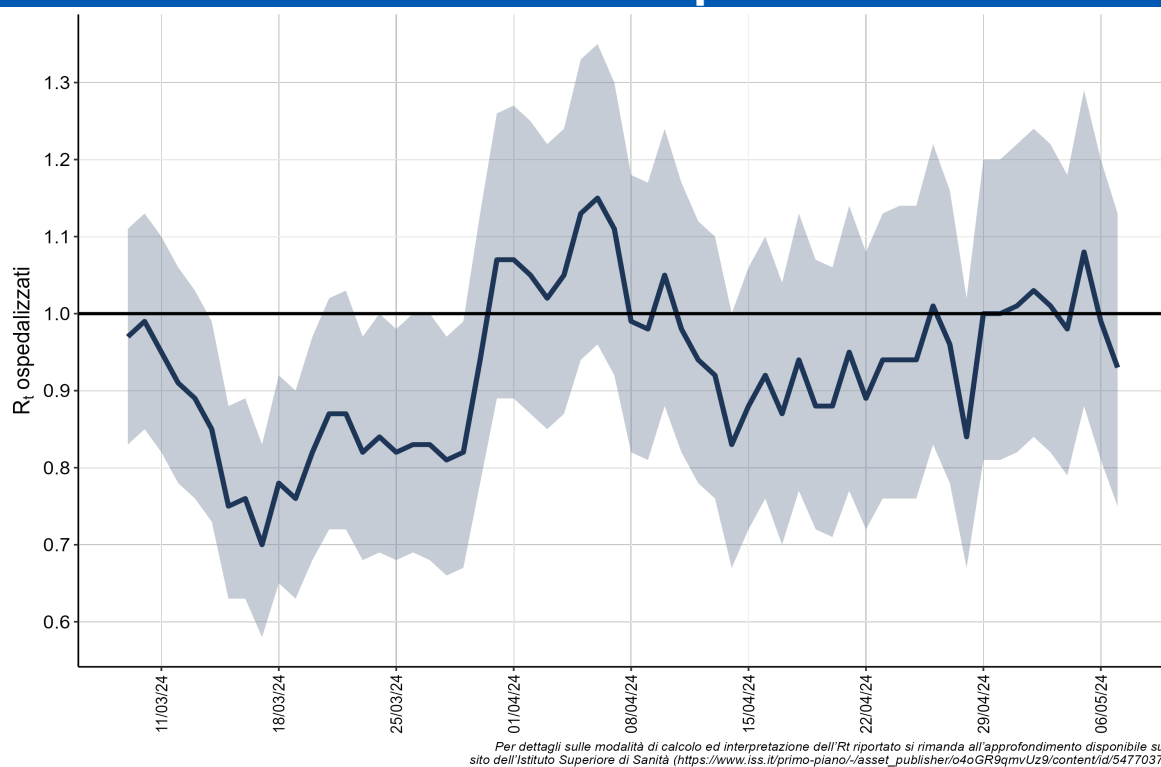
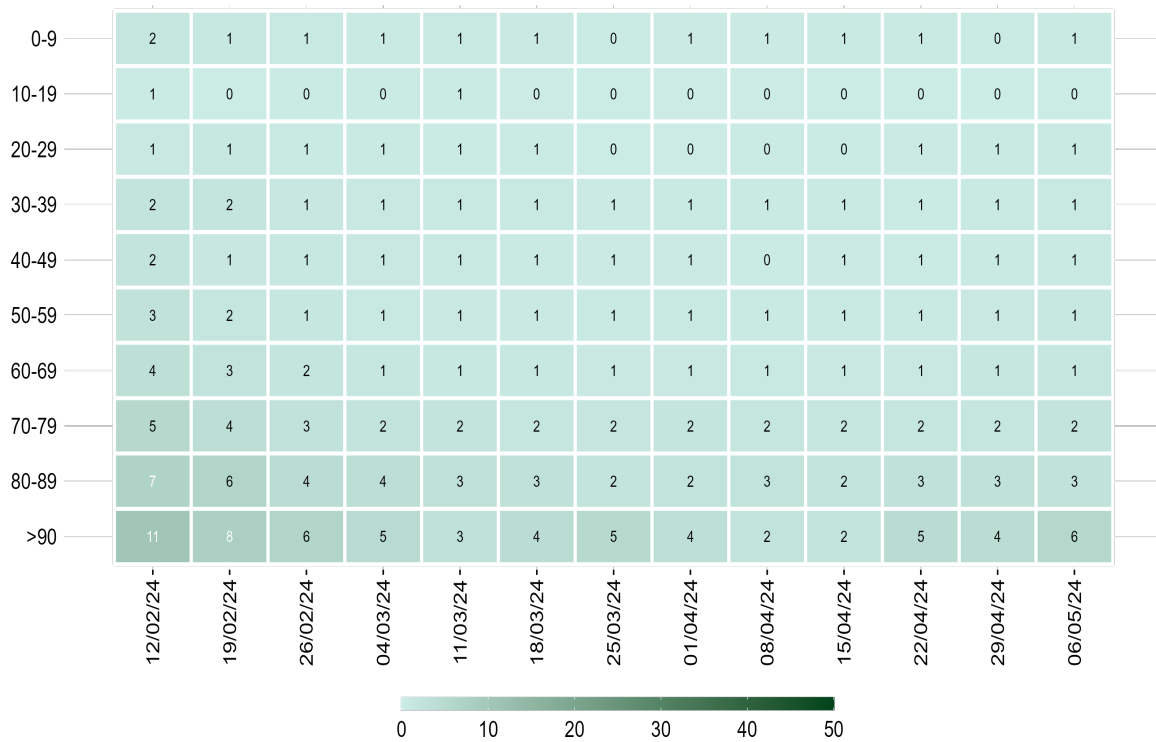

Nota: La data si riferisce al primo giorno di ogni settimana. Il dato relativo all'ultima settimana non è completamente consolidato e potrebbe essere soggetto a lievi variazioni

Figura 7 - Incidenza settimanale di infezioni da SARS-CoV-2 per 100.000 abitanti per fascia d'età, a partire dal 12 febbraio 2024

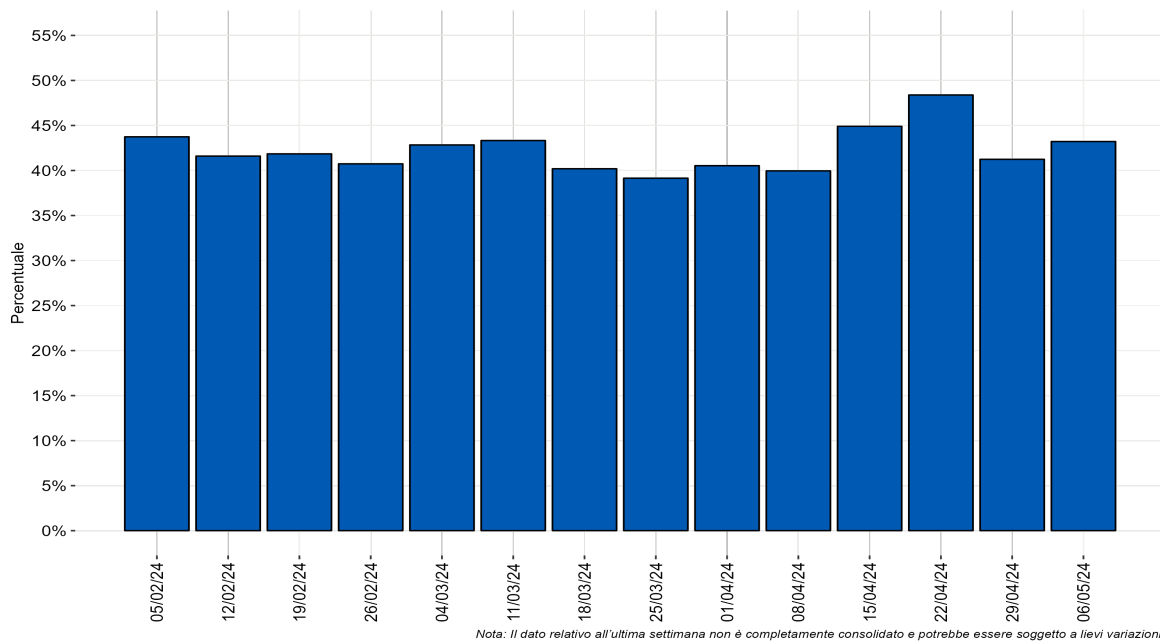

Nota: Il dato relativo all'ultima settimana non è completamente consolidato e potrebbe essere soggetto a lievi variazioni.

Figura 8 - Distribuzione percentuale settimanale delle diagnosi di reinfezione da SARS-CoV-2 sul totale delle diagnosi segnalate per data di prelievo/diagnosi a partire dal 12 febbraio 2024