



17.04.2024

Monitoraggio della Spesa Farmaceutica Nazionale e Regionale Gennaio-Novembre 2023

Adempimento AIFA ai sensi della Legge 222/2007 e della Legge 135/2012, successivamente modificata dalla L. 232/2016 e dalla L. 145/2018 condotto sulla base dei dati di spesa convenzionata e delle DCR acquisite dalle Regioni, nonché dei dati acquisiti dall'NSIS del Ministero della Salute, relativi alla tracciabilità del farmaco (DM 15 luglio 2004).

Premessa

Richiamato l'art.5, comma 2, lettera d, del D.L. 1° ottobre 2007, n. 159, convertito, con modificazioni dalla L.222/2007 che ha così disposto:

- AIFA effettua il monitoraggio mensile dei dati di spesa farmaceutica e comunica le relative risultanze al Ministero della salute ed al Ministero dell'economia e delle finanze con la medesima cadenza.
- AIFA verifica al 31 maggio, al 30 ottobre e al 31 dicembre di ogni anno l'eventuale superamento a livello nazionale dei tetti di spesa,

l'“Ufficio Monitoraggio della spesa farmaceutica e rapporti con le Regioni” dell'AIFA ha predisposto il documento relativo al monitoraggio mensile della spesa farmaceutica nazionale e regionale, e la verifica del rispetto dei tetti programmati della spesa farmaceutica convenzionata e per acquisti diretti, per il periodo Gennaio-Novembre 2023 (DCR aggiornate al 19 febbraio 2024, dati aggiornati dall'NSIS all'08 febbraio 2024).

Il documento è articolato in 7 sezioni:

1. Verifica del Tetto della Spesa farmaceutica convenzionata (7,00% del fabbisogno sanitario nazionale) calcolata su FSN 2023 provvisorio (importo pari a 127.390.072.992. Il dato è aggiornato al 16/06/2023 come comunicato dal MdS).
2. Verifica del Tetto della Spesa farmaceutica per acquisti diretti al netto dei gas medicinali (7,65% del fabbisogno sanitario nazionale) calcolata su FSN 2023 provvisorio.
3. Spesa per farmaci Innovativi e verifica dell'eventuale eccedenza di spesa rispetto al fondo innovativi previsto dal Decreto Legge 25 maggio 2021 n 73.
4. Verifica del Tetto della Spesa farmaceutica per acquisti diretti relativi ai gas medicinali (0,20% del fabbisogno sanitario nazionale) calcolata su FSN 2023 provvisorio.
5. Spesa farmaceutica complessiva Gennaio-Novembre 2023 e verifica del rispetto delle risorse complessive.
6. Fonte dei dati.
7. Appendice.

Tetti e fondo per farmaci innovativi

La legge di bilancio 2021 (art. 1, commi 475-477, legge n. 178 del 2020) ha rimodulato, a decorrere dal 2021, i valori percentuali dei tetti della spesa, mantenendo invariate le risorse complessive pari al 14,85% del FSN.

In particolare la legge di Bilancio 2021 ha così disposto:

- A decorrere dall'anno 2021, fermo restando il valore complessivo del 14,85 per cento, il **limite della spesa farmaceutica convenzionata di cui all'articolo 1, comma 399, della legge 11 dicembre 2016, n. 232, e' rideterminato nella misura del 7 per cento.**
- Conseguentemente, a partire dal medesimo anno, il **tetto di spesa della spesa farmaceutica per acquisti diretti di cui all'articolo 1, comma 398, della citata legge n. 232 del 2016 e' rideterminato nella misura del 7,85 per cento, fermo restando il valore percentuale del tetto per acquisti diretti di gas medicinali di cui all'articolo 1, comma 575, della legge 30 dicembre 2018, n. 145.**

Inoltre la Legge di Bilancio 2017 ha istituito:

- a decorrere dal 1° gennaio 2017, nello stato di previsione del Ministero della Salute **un Fondo per il concorso al rimborso alle regioni per l'acquisto dei medicinali innovativi non oncologici**, con una dotazione di 500 milioni di euro annui (comma 400);
- a decorrere dal 1° gennaio 2017, nello stato di previsione del Ministero della Salute **un Fondo per il concorso al rimborso alle regioni per l'acquisto dei medicinali oncologici innovativi**, con una dotazione di 500 milioni di euro annui, mediante utilizzo delle risorse del comma 393 (comma 401).

Successivamente a decorrere dal 1° gennaio 2022 con il Decreto Legge 25 maggio 2021 n 73 il comma 400 e' stato abrogato e il comma 401 viene sostituito, per istituire nello stato di previsione del Ministero dell'economia e delle finanze un Fondo, con una dotazione di 1.000 milioni di euro annui, per il concorso al rimborso alle regioni delle spese sostenute per l'acquisto dei farmaci innovativi. Resta ferma la competenza del Ministero della salute a disciplinare le modalità operative di erogazione delle risorse stanziare, sulla base dei criteri stabiliti con il decreto adottato ai sensi del comma 405.

Successivamente è stato stabilito, un incrementato del Fondo dei Farmaci innovativi di 100 milioni di euro per l'anno 2022, di 200 milioni di euro per l'anno 2023 e di 300 milioni di euro a decorrere dall'anno 2024.

1. Verifica del Tetto della spesa farmaceutica convenzionata (7,00% del fabbisogno sanitario nazionale)

La spesa farmaceutica convenzionata netta a carico del SSN nel periodo Gennaio-Novembre 2023 calcolata al netto degli sconti, della compartecipazione totale (ticket regionali e compartecipazione al prezzo di riferimento) e del payback 1,83% versato alle Regioni dalle aziende farmaceutiche, si è attestata a 7.060,0 mln di € (**tabella 1 e colonna K della tabella 6**), evidenziando un aumento rispetto a quella dell'anno precedente (+55,9 mln di €). I consumi, espressi in numero di ricette (519,5 milioni di ricette), mostrano un lieve aumento (+1,1 %) rispetto al 2022; mentre l'incidenza del ticket totale si mantiene costante (-0,5%). Per quanto concerne le dosi giornaliere dispensate, mostrano una lieve diminuzione rispetto allo stesso periodo del 2022 (-1,0%, **pari a 213,3 milioni**) (**tabella 5**).

Al fine di una corretta lettura dei dati si precisa quanto segue:

- la spesa farmaceutica convenzionata che le Regioni pagano con DCR alle farmacie, ossia quella al netto degli sconti versati dalle farmacie e di tutti i tipi di compartecipazione è stata pari a 7.209,9 milioni di Euro (**colonna I tabella 6**);
- la spesa farmaceutica convenzionata che le Regioni di fatto sostengono, cioè quella al netto degli sconti versati dalle farmacie, di tutti i tipi di compartecipazione e anche del payback 1,83% versati alle regioni dalle ditte, è stata pari a 7.060,0 milioni di Euro (**colonna K tabella 6**);
- la spesa farmaceutica convenzionata, **che concorre al tetto di cui alla legge 232/2016, articolo 1 comma 399**, cioè quella al netto degli sconti versati dalle farmacie, del payback 1,83% versato alle regioni dalle ditte (importo pari a 149,9 milioni di euro – **colonna D tabella 7 bis**) e anche dei diversi payback versati sempre alle Regioni (importo pari a 38,7 milioni di euro – **colonna F tabella 7 bis**) ma al lordo dei ticket regionali, è stata pari a 7.410,4 milioni di Euro (**colonna G tabella 7 bis**).

La **tabella 2** mostra l'andamento mensile, a livello nazionale, registrato nel periodo Gennaio-Novembre del 2023, rispetto agli stessi mesi dell'anno precedente, della spesa farmaceutica lorda, della spesa farmaceutica netta e del numero di ricette.

Le **tabelle 3-4-5** indicano, per ciascuna Regione, rispettivamente l'andamento della spesa farmaceutica convenzionata netta, della spesa per compartecipazioni a carico del cittadino, della

spesa a carico del cittadino sulla quota data dalla differenza tra prezzo al pubblico e prezzo di riferimento dei medicinali a brevetto scaduto e dei consumi nel periodo Gennaio-Novembre 2023 rispetto allo stesso periodo del 2022 (numero di ricette e DDD). Il Grafico 1 riporta l'andamento mensile della Spesa Netta regionale e nazionale, in termini di confronto tra numeri indice (Base Gennaio 2021=100).

Nella lettura dei dati relativi al ticket fisso della spesa farmaceutica convenzionata (**tab. 4**), solo i dati della Basilicata (-6,4%), del Lazio (-2,2%), della Calabria (-5,0%), di Abruzzo (-4,6%) e della Sardegna (-4,1%) mostrano una diminuzione rispetto allo scorso anno.

La **tabella 4 bis** indica, per ciascuna Regione, un insieme di indicatori di spesa e consumo pro-capite e il costo medio per ricetta della farmaceutica convenzionata, considerando la popolazione pesata per l'anno 2023.

Nella **tabella 6** è indicata la composizione della spesa farmaceutica convenzionata come derivante dalle Distinte Contabili Riepilogative (DCR).

Per la verifica del tetto della spesa convenzionata, come disposto dalla Legge di stabilità 2017, la **tabella 7** riporta il valore della spesa farmaceutica convenzionata al netto dei payback vigenti rispetto al tetto del 7,00% (8.174,2 mln di € calcolato sul FSN 2023 provvisorio), pari a 7.410,4 milioni di euro che incide sul FSN per il 6,35 % generando un avanzo di 763,8 milioni di euro.

La **tabella 7 bis** mostra i dati relativi alla spesa farmaceutica convenzionata - nelle diverse aggregazioni delle sue componenti - durante il periodo Gennaio-Novembre 2023, con l'indicazione dello scostamento assoluto rispetto al tetto del 7,00% e l'incidenza percentuale rispetto alla spesa programmata (FSR) di ogni singola Regione. Il **Grafico 2** riporta il confronto tra le incidenze osservate nel periodo Gennaio-Novembre 2023 e quelle registrate nello stesso periodo dell'anno precedente.

2. Verifica del Tetto della spesa farmaceutica per acquisti diretti al netto dei gas medicinali (7,65% del fabbisogno sanitario nazionale)

La **tabella 8** mostra, per ciascuna Regione, la composizione della spesa farmaceutica per acquisti diretti al netto dei gas medicinali, distinguendo tra spesa per l'erogazione di farmaci di fascia A, di fascia H e di fascia C.

La **tabella 8 bis**, invece, riporta la spesa farmaceutica, al netto dei gas medicinali, come derivante dal dato della tracciabilità del farmaco (ossia la spesa non convenzionata), facendo non solo la

distinzione per classi (A, H e C) ma anche per farmaci innovativi e non innovativi. Nella tabella è riportata la stima della spesa per le sole indicazioni innovative che è stata calcolata considerando le quote del 2023 calcolate sul periodo Gennaio-Giugno 2023.

Nella **tabella 8 ter**, viene riportato il valore della spesa per acquisti diretti al netto dei gas medicinali (12.588,4 mln di €), lo scostamento assoluto (+3.655,1 mln di €) rispetto al tetto del 7,65% (calcolato sul FSN provvisorio 2023 e pari a 8.933,3 mln di €), della spesa per acquisti diretti al netto dei gas medicinali e l'incidenza percentuale della spesa rispetto alla spesa programmata (FSR) di ogni singola Regione.

3. Spesa per farmaci Innovativi.

La **tabella 10**, fornisce il monitoraggio della spesa Gennaio-Novembre 2023 per medicinali innovativi inseriti nel fondo per i medicinali innovativi, previsto dal Decreto Legge 25 maggio 2021 n. 73 relativo ai rimborsi alle Regioni per l'acquisto dei farmaci innovativi, e relativo Payback.

La tabella riporta la spesa complessiva dei farmaci con almeno una indicazione innovativa oltre alla stima della spesa per le sole indicazioni innovative che è stata calcolata considerando le quote del 2023 calcolate sul periodo Gennaio-Giugno 2023. Si fa presente che:

- per medicinali innovativi la spesa stimata per le sole indicazioni innovative per il periodo Gennaio-Novembre 2023 al netto dei Payback è pari a 716,4 milioni di Euro (**Tabella 10, colonna I**);

4. Verifica del Tetto della spesa farmaceutica per acquisti diretti relativi ai gas medicinali (0,20% del fabbisogno sanitario nazionale)

La **tabella 11** mostra, per ciascuna Regione, la composizione della spesa farmaceutica per acquisti diretti, distinguendo tra spesa per l'erogazione di farmaci di fascia A, di fascia H e di fascia C, prendendo in considerazione solo i dati relativi ai gas medicinali.

Nella **tabella 11 bis** viene riportato lo scostamento assoluto rispetto al tetto dello 0,20% (calcolato sul FSN provvisorio 2023) della spesa per acquisti diretti per gas medicinali pari a -4,2 mln di €.

5. Spesa farmaceutica complessiva Gennaio-Novembre 2023 e verifica del rispetto delle risorse complessive

La **tabella 12** fornisce il dettaglio, a livello regionale, della spesa farmaceutica finanziata per gas medicinali e della spesa al netto dei gas medicinali, dei farmaci innovativi e relativi payback; riporta inoltre il valore regionale degli acquisti diretti per gas medicinali, per i farmaci innovativi, e per questi ultimi il dettaglio del totale della spesa per acquisti diretti al netto del relativo fondo (considerando la ripartizione regionale definita a partire dalla distribuzione definitiva del fondo per il 2023).

La **tabella 12 bis** riporta i dati relativi alla spesa farmaceutica per acquisti diretti del periodo Gennaio-Novembre 2023; viene inoltre riportato lo scostamento assoluto a livello nazionale rispetto ai tetti del 7,65% e dello 0,20%, e l'incidenza percentuale sul FSN 2023 provvisorio.

Il monitoraggio della spesa farmaceutica per acquisti diretti e la verifica del rispetto dei tetti del 7,65% e dello 0,20% del FSN sono stati condotti sulla base dei dati trasmessi dalle aziende farmaceutiche a NSIS ai sensi del DM 15 agosto 2004 (tracciabilità del farmaco).

La verifica del tetto programmato della spesa farmaceutica per acquisti diretti del 7,65% al netto dei payback vigenti e del fondo per i farmaci innovativi (non oncologici e oncologici) evidenzia un'incidenza del 10,78 %, pari ad un disavanzo rispetto alla spesa programmata di +3.655,1 mln €, tutti relativi alla spesa per farmaci non innovativi, al netto dei gas medicinali e tutta la spesa per farmaci innovativi, stimata considerando le sole indicazioni innovative, risulta coperta dal rispettivo fondo.

Per quanto riguarda la spesa per gas medicinali, la verifica del tetto programmato della spesa farmaceutica per acquisti diretti dello 0,20% evidenzia un avanzo rispetto alla spesa programmata di 4,2 mln €.

Nella **tabella 13** viene riportata la spesa farmaceutica complessiva (convenzionata + acquisti diretti) per ogni Regione, ai sensi della L222/2007 e successive modificazioni e della L.135/2012.

A livello nazionale la spesa complessiva del periodo Gennaio-Novembre 2023 si è attestata a 20.228,2 mln di €, evidenziando uno scostamento assoluto rispetto alle risorse complessive del 14,85% (17.341,0 mln di €) pari a +2.887,2 mln di €, corrispondente ad un'incidenza percentuale sul FSN provvisorio 2023 del 17,32%. Lo scostamento della spesa farmaceutica rispetto alle risorse complessive del 14,85% (7,00% per la spesa convenzionata, 0,20% per gas medicinali e 7,65% per la

spesa per acquisti diretti) viene riportato per singola Regione, in ordine decrescente di incidenza percentuale sul FSR.

Il **grafico 3** mette a confronto i valori regionali e Nazionale dello scostamento, in termini di punti percentuali, rispetto al tetto della spesa Convenzionata del 7,00% (sull'asse delle X) e dalla somma dei tetti di spesa per Acquisti diretti pari a 7,65% (sull'asse delle Y). Sul primo quadrante sono rappresentate le regioni che fanno registrare lo sfondamento rispetto ad entrambi i tetti; nel secondo le regioni che superano il tetto degli Acquisti diretti ma rispettano quello della spesa Convenzionata, il terzo quadrante dovrebbe rappresentare le regioni che rispettano entrambi i tetti, il quarto le regioni che rispettano il tetto degli Acquisti diretti ma superano quello della Convenzionata.

Analogamente il **grafico 4** mette a confronto i valori regionali e Nazionale dello scostamento, in termini di punti percentuali, rispetto al tetto della spesa per Acquisti diretti al netto dei gas medicinali del 7,65% (sull'asse delle X) e dal tetto di spesa dello 0,20% per la spesa per Acquisti diretti per gas medicinali (sull'asse delle Y) Sul primo quadrante sono rappresentate le regioni che fanno registrare lo sfondamento rispetto ad entrambi i tetti; nel secondo le regioni che superano il tetto degli Acquisti diretti per gas medicinali ma rispettano quello della spesa per Acquisti diretti al netto dei gas medicinali, il terzo quadrante dovrebbe rappresentare le regioni che rispettano entrambi i tetti, il quarto le regioni che rispettano il tetto degli Acquisti diretti per Gas Medicinali ma superano quello per Acquisti diretti al netto dei gas medicinali.

6. Fonte dei dati

6.1 Convenzionata

I dati utilizzati per l'elaborazione della spesa farmaceutica convenzionata provengono dal flusso informativo delle prestazioni farmaceutiche erogate attraverso le farmacie, pubbliche e private, convenzionate con il SSN, istituito ai sensi della L.448/1998, successivamente modificato ai sensi del DM 245/2004 e dalle DCR (Distinte Contabili Riepilogative) che AIFA riceve mensilmente dalle Regioni.

I dati delle DCR sono relativi alla spesa farmaceutica convenzionata netta, lorda, alle ricette, alle compartecipazioni a carico del cittadino, al ticket, se presente, regolamentato autonomamente da ogni singola Regione e alla scontistica a carico dei farmacisti. Per quanto riguarda quest'ultima voce si è tenuto conto a partire dal 31 maggio 2010 anche degli importi corrisposti dalle Aziende Farmaceutiche ai sensi dell'art.11, comma 6 del D.L.78 del 31 maggio 2010, convertito con modificazioni in L.122 del 30 luglio 2010, successivamente modificato dall'articolo 2, comma 12-septis del D.L. 29 dicembre 2010, n.225, convertito, con modificazioni, dalla Legge 26 Febbraio 2011, n.10, nonché dell'ulteriore aggravio disposto a carico dell'intera filiera distributiva derivante dall'applicazione dell'art.15 comma 2 del D.L. 6 agosto 2012, n.95, convertito con modificazioni dalla Legge n.135 del 7 agosto 2012. Quest'ultimo aggravio a carico delle aziende farmaceutiche, a partire dal 1° gennaio 2013, si è ridotto tornando pari all'1,83% della spesa farmaceutica convenzionata a prezzi al pubblico, al netto dell'IVA.

Nel flusso OsMed sono presenti le ricette raccolte dalla Federfarma (Federazione nazionale delle farmacie private convenzionate con il SSN) e da Assofarm (Associazione Farmacie Pubbliche) che ricevono i dati dalle proprie sedi provinciali e successivamente li aggregano a livello regionale.

6.2 Acquisti diretti

Il Decreto del Ministro della Salute 15 luglio 2004 ha previsto l'istituzione, nell'ambito del Nuovo Sistema Informativo Sanitario, del flusso della "tracciabilità del farmaco", finalizzato a tracciare le movimentazioni di medicinali con AIC sul territorio nazionale e/o verso l'estero. Tale flusso è alimentato dalle aziende farmaceutiche e dalla distribuzione intermedia e rileva le confezioni movimentate lungo la filiera distributiva, fino ai punti di erogazione finale: farmacie, ospedali, ambulatori, esercizi commerciali, ecc....

I dati analizzati si riferiscono all'acquisto di medicinali da parte delle strutture sanitarie pubbliche (assistenza farmaceutica non convenzionata). Pertanto, essi sono relativi alla fornitura di medicinali da parte delle aziende farmaceutiche alle strutture sanitarie pubbliche che, successivamente, vengono utilizzati all'interno delle strutture stesse o dispensati direttamente al paziente per una loro utilizzazione anche al di fuori delle strutture sanitarie (distribuzione diretta e per conto).

7.

Appendice**Lista farmaci innovativi (aggiornata per il periodo Gennaio-Novembre 2023)**

Farmaco	Data efficacia	Data scadenza
BAVENCIO	19/03/2022	18/03/2025
BLINCYTO	22/09/2022	21/09/2025
BRINEURA	13/05/2020	12/05/2023
BYLVAY	28/08/2022	27/08/2025
DARZALEX [#]	15/01/2021	14/01/2024
	28/01/2023	27/01/2026
DUPIXENT	10/12/2020	09/12/2023
ENERTHU	04/07/2023	03/07/2026
EQUINGAM	19/09/2023	18/09/2026
FETCROJA [§]	25/06/2021	24/06/2024
GIVLAARI	20/01/2021	19/01/2024
IMCIVREE	28/08/2022	27/08/2025
KAFTRIO [#]	06/07/2021	05/07/2024
	29/09/2022	28/09/2025
KALYDECO [#]	06/07/2021	05/07/2024
	29/09/2022	28/09/2025
KEYTRUDA [#]	17/12/2020	16/12/2023
	19/02/2022	18/02/2025
KISQALI	22/05/2020	21/05/2023
LIBMEDLY	08/04/2022	07/04/2025
LUXTURNA	10/01/2021	09/01/2024
LYNPARZA	18/03/2022	12/12/2023
MAVIRET	16/07/2020	15/07/2023
ONPATTRO	31/01/2020	30/01/2023
OPDIVO	17/09/2022	16/09/2025
OXLUMO	05/04/2022	04/04/2025
QINLOCK	16/09/2023	15/09/2026
ROZLYTREK	08/09/2021	07/09/2024
SOLIRIS	09/09/2022	08/09/2025
TAGRISSO	10/09/2022	09/09/2025
TECARTUS	12/03/2022	11/03/2025
TECENTRIQ	01/06/2022	31/05/2025
TRODELVY	10/08/2022	09/08/2025
VENCLYXTO	02/04/2023	01/04/2026
VITRAKVI	08/09/2021	07/09/2024
VOXZOGO [#]	13/09/2022	12/09/2025
	12/07/2023	11/07/2026
VYNDAQEL	20/10/2021	19/10/2024
XENPOZYME	25/11/2023	24/11/2026
YERVOY	17/09/2022	16/09/2025
YESCARTA	12/11/2023	11/11/2026
ZOLGENSMA	14/03/2021	13/03/2024

Vedi l'elenco farmaci innovativi aggiornata a Novembre 2023.

Per i farmaci KAFTRIO, KALYDECO, KEYTRUDA, VOXZOGO, sono presenti più indicazioni terapeutiche innovative riconosciute come innovative per periodi diversi. Per DARZALEX dal 2023 è presente una indicazione Non Oncologica, oltre a quella Oncologica efficace dal 2021.

[§] Rinegoziazione ai fini dell'estensione del requisito d'innovazione terapeutica da condizionato a pieno con Determina n. 193/2023 GU Serie Generale n.67 del 20-03-2023; Per il farmaco LIBMEDLY e ENERTHU non sono presenti dati.

Tabella 1 Spesa farmaceutica convenzionata nel periodo Gennaio - Novembre 2023 rispetto allo stesso periodo del 2022

	Gennaio- Novembre 2022 (milioni)	Gennaio- Novembre 2023 (milioni)	Δ assoluta (milioni)	Δ %
Spesa lorda (€)	9.011,1	9.049,3	38,2	0,4
Spesa netta^a (€)	7.004,1	7.060,0	55,9	0,8
Spesa Convenzionata^b (€)	7.304,3	7.410,4	106,1	1,5
Ricette	514,1	519,5	5,4	1,1
Compartecipazione Totale^c (€)	1.363,0	1.355,5	-7,5	-0,5

^a Spesa a carico del SSN per farmaci erogati attraverso le farmacie aperte al pubblico, al netto del pay-back dell'1,83% versato dalle aziende farmaceutiche alle regioni, ai sensi dell'art. 11 comma 6 del D.L. 78/2010 convertito con modificazioni nella legge n. 122 del 30 Settembre 2010 (impatto PayBack 1,83 Gennaio-Novembre 2023 pari a 149,9 milioni di euro). Il payback 1,83 è calcolato al netto del payback 5% (dato effettivo Gennaio-Novembre 2023: 21,3 milioni di euro).

^b Spesa farmaceutica convenzionata= Spesa Lorda - Sconti - Compartecipazione del cittadino - pay-back 1,83 - Altri pay-back.

^c Somma del ticket per ricetta e dell'eventuale quota di compartecipazione sul prezzo del farmaco a brevetto scaduto rispetto al prezzo di riferimento.

Tabella 2 Riepilogo mensile delle variazioni percentuali della spesa farmaceutica convenzionata nel periodo Gennaio-Novembre 2023 rispetto all'anno precedente (2022)

	Spesa lorda	Spesa netta^c (€)	Ricette
Gen-23	4,6	5,3	5,8
Feb-23	2,5	2,8	3,8
Mar-23	1,0	1,1	1,7
Apr-23	-4,2	-3,7	-4,1
Mag-23	2,5	2,9	2,9
Giu-23	0,1	0,6	0,4
Lug-23	0,1	0,8	0,2
Ago-23	0,2	0,6	0,4
Set-23	-1,4	-0,9	-0,4
Ott-23	1,9	2,5	3,0
Nov-23	-2,7	-2,4	-2,2
Dic-23			
Gen-Nov-23	0,4	0,9	1,1

^c Spesa netta al lordo del payback (1,83%) sulla spesa farmaceutica convenzionata di fascia A.

Tabella 3 Riepilogo della spesa farmaceutica convenzionata netta^a nel periodo Gennaio-Novembre 2023, nelle singole regioni, rispetto allo stesso periodo del 2022

Regione	A Spesa Netta Gen-Nov 22	B Spesa Netta Gen-Nov 23	C=B - A Var assoluta	D=100*C/A Var %
PIEMONTE	477.653.410	483.167.902	5.514.492	1,2
V. D'AOSTA	11.414.269	11.649.694	235.425	2,1
LOMBARDIA	1.303.855.211	1.320.720.823	16.865.612	1,3
P.A. BOLZANO	39.068.122	39.500.256	432.135	1,1
P.A. TRENTO	57.941.557	59.521.613	1.580.056	2,7
VENETO	440.819.020	445.197.822	4.378.801	1,0
FRIULI V.G.	139.919.290	141.866.276	1.946.986	1,4
LIGURIA	166.744.435	166.311.495	-432.940	-0,3
E. ROMAGNA	442.012.577	452.266.843	10.254.265	2,3
TOSCANA	403.817.026	400.957.383	-2.859.643	-0,7
UMBRIA	104.997.808	100.497.504	-4.500.304	-4,3
MARCHE	182.593.219	188.185.402	5.592.182	3,1
LAZIO	724.928.484	730.788.639	5.860.155	0,8
ABRUZZO	174.111.286	173.763.789	-347.497	-0,2
MOLISE	35.695.333	36.064.679	369.346	1,0
CAMPANIA	697.939.721	693.211.663	-4.728.058	-0,7
PUGLIA	497.403.350	500.821.602	3.418.252	0,7
BASILICATA	77.457.008	79.584.680	2.127.672	2,7
CALABRIA	250.437.299	252.343.127	1.905.828	0,8
SICILIA	561.328.235	562.286.018	957.783	0,2
SARDEGNA	213.983.535	221.323.790	7.340.255	3,4
ITALIA	7.004.120.196	7.060.031.000	55.910.803	0,8

^a Spesa calcolata al netto del payback 1,83% (impatto PayBack 1,83 Gennaio-Novembre 2023 pari a 149,9 milioni di euro). Il payback 1,83 è calcolato al netto del payback 5% (dato effettivo Gennaio-Novembre 2023: 21,3 milioni di euro).

Grafico 1 - Netta DCR - Dati per regione e mese periodo Gennaio 2021 – Novembre 2023. Differenza tra numeri indice (Base Gennaio 2021=100)



Tabella 4 Riepilogo della spesa relativa a tutte le compartecipazioni a carico del cittadino nel periodo Gennaio-Novembre 2023, nelle singole regioni, rispetto allo stesso periodo del 2022. Dettaglio della quota di compartecipazione per Regione relativa all'eventuale differenziale tra prezzo al pubblico e prezzo di riferimento dei farmaci a brevetto scaduto

Regione	A Totale compartecip. Gen-Nov 22	B Totale compartecip. Gen-Nov 23	C=B-A Var assoluta	D=100*C/A Var %	E Quota di compartecip. sul prezzo di riferimento 2023	F Var % rispetto al 2022	G=B-E Ticket fisso per ricetta 2023	H Var % rispetto al 2022	I=100*E/B Inc % Quota Prif. Sulla compartecip. totale	L=100*G/B Inc % Ticket Fisso sul totale	M Peso % del Ticket totale sulla Lorda cumulata Gen-Nov 23 ^e	N Peso % della compartecip. sulla Lorda cumulata Gen-Nov 23 ^e	O Peso % del Ticket fisso sulla Lorda cumulata Gen-Nov 23 ^e
PIEMONTE*	56.582.258	54.151.154	-2.431.104	-4,3	53.705.814	-4,9	445.340	11,4	99,2	0,8	9,5	9,4	0,1
V. D'AOSTA	2.775.865	2.766.717	-9.147	-0,3	1.433.194	-3,8	1.333.523	3,0	51,8	48,2	18,1	9,4	8,7
LOMBARDIA	240.988.163	242.995.409	2.007.246	0,8	123.128.506	-2,4	119.866.903	3,2	50,7	49,3	14,3	7,2	7,0
P.A. BOLZANO	9.534.078	9.596.595	62.517	0,7	5.341.454	-1,8	4.255.141	3,2	55,7	44,3	18,3	10,2	8,1
P.A. TRENTO*	6.395.582	6.266.737	-128.845	-2,0	6.154.217	-2,8	112.519	10,0	98,2	1,8	8,9	8,8	0,2
VENETO	115.518.927	115.007.533	-511.393	-0,4	61.104.218	-3,0	53.903.316	1,4	53,1	46,9	19,3	10,2	9,0
FRIULI V.G.^	16.541.489	16.241.131	-300.358	-1,8	16.241.131	-2,2	0		100,0	0,0	9,6	9,6	0,0
LIGURIA	39.735.157	39.858.163	123.006	0,3	21.875.050	-3,7	17.983.113	4,2	54,9	45,1	18,2	10,0	8,2
E. ROMAGNA*	60.801.506	59.680.512	-1.120.994	-1,8	59.285.198	-2,4	395.314	12,3	99,3	0,7	11,0	10,9	0,1
TOSCANA*	48.138.041	45.587.494	-2.550.548	-5,3	45.239.832	-5,9	347.662	14,6	99,2	0,8	9,5	9,5	0,1
UMBRIA*	15.610.700	14.692.964	-917.737	-5,9	14.644.390	-6,4	48.574	13,0	99,7	0,3	12,0	11,9	0,0
MARCHE^	26.552.837	26.282.809	-270.028	-1,0	26.282.809	-1,5			100,0		11,4	11,4	
LAZIO#	147.386.138	145.235.131	-2.151.007	-1,5	127.951.416	-1,9	17.283.791	-2,2	88,1	11,9	15,4	13,5	1,8
ABRUZZO	31.397.355	31.044.550	-352.806	-1,1	24.923.542	-0,9	6.121.007	-4,6	80,3	19,7	14,2	11,4	2,8
MOLISE	8.387.690	8.458.029	70.339	0,8	5.959.943	-0,7	2.498.086	3,0	70,5	29,5	17,9	12,6	5,3
CAMPANIA	185.777.714	188.279.653	2.501.939	1,3	116.634.054	-2,5	71.645.599	6,8	61,9	38,1	19,8	12,3	7,6
PUGLIA	117.220.804	116.314.879	-905.925	-0,8	76.014.114	-2,3	40.300.765	0,6	65,4	34,6	17,5	11,4	6,1
BASILICATA*	11.993.732	12.020.393	26.660	0,2	11.965.876	-0,2	54.517	-6,4	99,5	0,5	12,3	12,2	0,1
CALABRIA	51.467.969	52.267.494	799.525	1,6	43.161.039	2,4	9.106.455	-5,0	82,6	17,4	16,1	13,3	2,8
SICILIA	143.890.162	142.887.410	-1.002.752	-0,7	99.673.032	-2,0	43.214.378	0,7	69,8	30,2	18,7	13,0	5,7
SARDEGNA^	26.316.358	25.902.508	-413.850	-1,6	25.689.999	-1,9	212.509	-4,1	99,2	0,8	9,8	9,7	0,1
ITALIA	1.363.012.524	1.355.537.263	-7.475.261	-0,5	966.408.827	-2,4	389.128.513	2,5	71,3	28,7	15,0	10,7	4,3

Fonte: Distinte Contabili Riepilogative (DCR) comunicate dalle Regioni ad AIFA.

Lazio il ticket totale è differente dalla somma del Ticket fisso + Compartecipazione del cittadino.

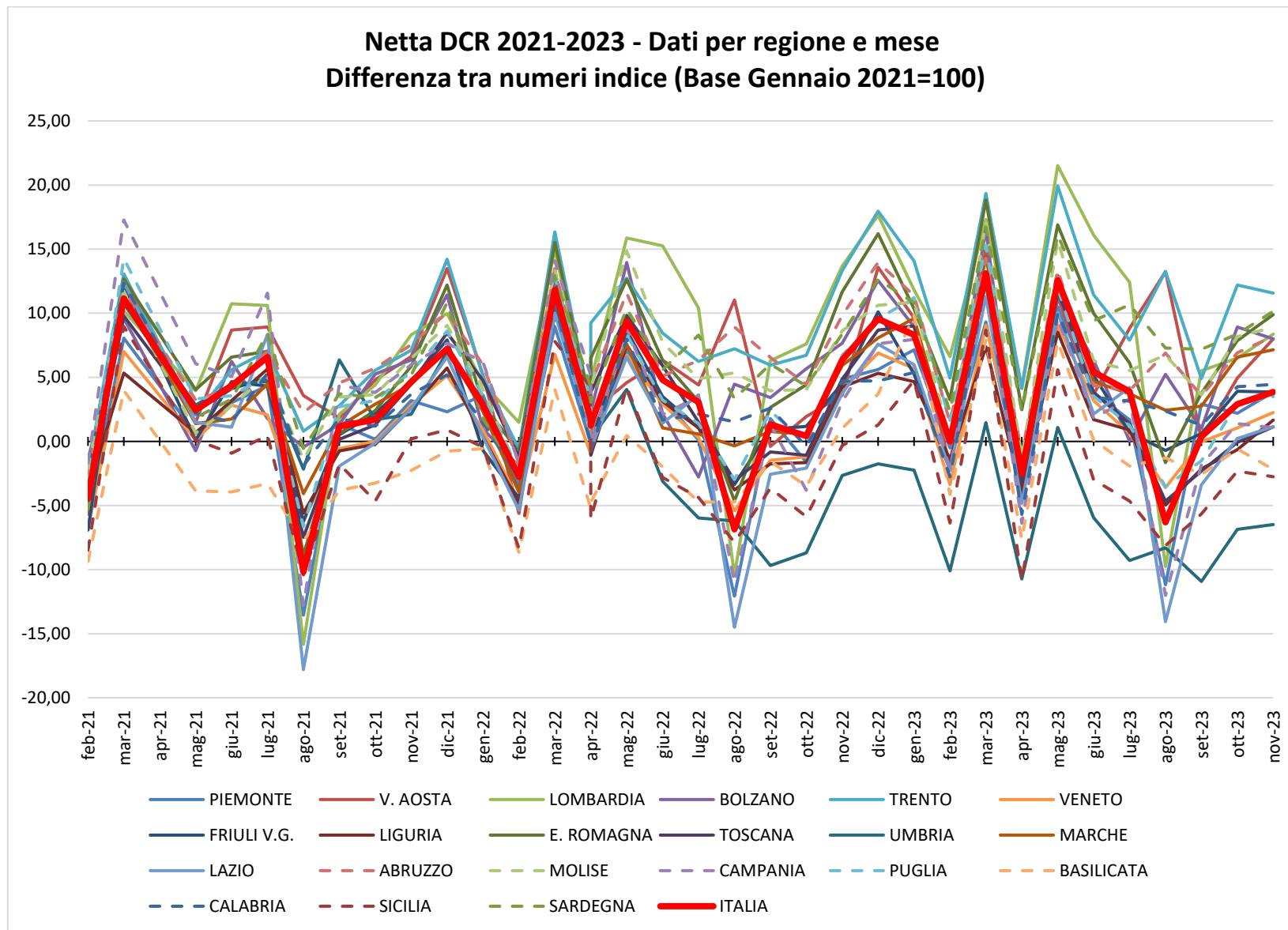
^e Cfr. Tabella 7 colonna A: Spesa lorda

[^] Regioni che non applicano il Ticket fisso per ricetta. In queste regioni la quota riportata in tabella è relativa alle ricette in mobilità.

*Regioni che hanno abolito il ticket fisso. Si riportano di seguito le relative determinazioni:

- Emilia-Romagna: DGR 27-75/2018 ^e, con decorrenza dal 1 gennaio 2019.

- Piemonte: DGR n.39-8425/2019, con decorrenza dal 1 marzo 2019.

- PA Trento: DGR 2170 del 20 dicembre 2019, con decorrenza dal 1 gennaio 2020.

- Umbria: DGR 1267/2019, con decorrenza dal 1 settembre 2020.

- Basilicata: DGR 496/2020, dalla data di pubblicazione sul BURB n.70 del 27.07.2020 e fino al 31.08.2020, successivamente riconfermata con decorrenza dal 01/09/2020.

- Toscana: DGR 1134/2020, con decorrenza dal 1 settembre 2020.

Tabella 4 bis Indicatori pro-capite di spesa e consumi farmaceutica convenzionata, per Regione, popolazione pesata 2023, relativi al periodo Gennaio-Novembre 2023

Regione	Pop. pesata 2023	N° ricette pro-capite (Valori medi mensili)	N° medio di confezioni per ricetta	Spesa Lorda pro-capite (€) (Valori medi mensili)	Spesa netta DCR pro-capite (€) (Valori medi mensili)	spesa ticket totale pro-capite (€) (Valori medi mensili)	di cui spesa ticket fisso pro-capite (€) (Valori medi mensili)	di cui spesa compartecip. pro-capite (€) (Valori medi mensili)	Costo medio per ricetta*(€)	DDD pro-capite (Valori medi mensili)
PIEMONTE	4.443.159	0,7	1,8	11,7	10,1	1,1	0,0	1,1	13,5	31,6
V. D'AOSTA	126.162	0,6	2,0	11,0	8,6	2,0	1,0	1,0	13,5	28,3
LOMBARDIA	9.866.247	0,7	2,0	15,7	12,4	2,2	1,1	1,1	18,2	33,4
P.A. BOLZANO	496.495	0,5	2,0	9,6	7,4	1,8	0,8	1,0	14,2	26,0
P.A. TRENTO	530.422	0,7	1,9	12,0	10,4	1,1	0,0	1,1	13,7	32,7
VENETO	4.882.451	0,6	1,9	11,1	8,5	2,1	1,0	1,1	13,0	30,3
FRIULI V.G.	1.263.817	0,7	1,9	12,1	10,4	1,2	0,0	1,2	14,1	33,4
LIGURIA	1.650.142	0,7	1,8	12,1	9,4	2,2	1,0	1,2	13,1	29,7
E. ROMAGNA	4.484.664	0,8	1,9	11,0	9,4	1,2	0,0	1,2	12,1	34,2
TOSCANA	3.825.699	0,8	1,8	11,4	9,7	1,1	0,0	1,1	12,5	32,3
UMBRIA	898.549	0,9	1,6	12,4	10,4	1,5	0,0	1,5	11,4	34,5
MARCHE	1.537.345	0,8	1,8	13,6	11,4	1,6		1,6	13,2	34,4
LAZIO	5.653.359	0,9	1,8	15,2	12,0	2,3	0,3	2,1	13,1	35,4
ABRUZZO	1.299.451	0,9	1,7	15,3	12,4	2,2	0,4	1,7	13,0	36,3
MOLISE	302.414	0,9	1,8	14,2	11,1	2,5	0,8	1,8	12,1	35,5
CAMPANIA	5.190.742	0,9	1,8	16,6	12,4	3,3	1,3	2,0	12,9	38,5
PUGLIA	3.865.136	0,9	1,8	15,6	12,0	2,7	0,9	1,8	12,8	37,6
BASILICATA	546.037	1,0	1,7	16,3	13,5	2,0	0,0	2,0	13,0	39,1
CALABRIA	1.809.199	1,0	1,7	16,3	13,0	2,6	0,5	2,2	12,7	36,7
SICILIA	4.658.408	0,9	1,7	14,9	11,2	2,8	0,8	1,9	11,9	35,7
SARDEGNA	1.653.225	0,9	1,8	14,5	12,4	1,4	0,0	1,4	14,0	36,5
ITALIA	58.983.122	0,8	1,8	13,9	11,1	2,1	0,6	1,5	13,6	34,3

* Al numeratore spesa netta (al netto degli sconti versati dalle farmacie, di tutti i tipi di compartecipazione e anche del pay-back 1,83% versato alle regioni dalle ditte)

Tabella 5 Riepilogo dell'andamento dei consumi (n° di ricette, n° confezioni per ricetta e DDD) nel periodo Gennaio-Novembre 2023, nelle singole regioni, rispetto allo stesso periodo del 2022

Regione	A N° di ricette Gen-Nov 22	B N° di ricette Gen-Nov 23	C=B-A Var assoluta	D=100*C/A Var %	E N° medio di confezioni per ricetta Gen-Nov 22	F N° medio di confezioni per ricetta Gen-Nov 23	G=100*(F-E)/E Var % del numero di confezioni	H DDD Gen-Nov 22	J DDD Gen-Nov 23	K=J-H Var assoluta	I=100*K/H Var %
PIEMONTE	35.540.355	35.782.791	242.436	0,7	1,83	1,81	-0,9	1.562.107.168	1.544.229.883	-17.877.285	-1,1
V. D'AOSTA	851.786	860.732	8.946	1,1	1,96	1,95	-0,1	39.096.725	39.222.721	125.997	0,3
LOMBARDIA	71.370.029	72.663.469	1.293.440	1,8	2,05	2,04	-0,4	3.610.237.047	3.630.004.500	19.767.453	0,5
P.A. BOLZANO	2.718.118	2.778.325	60.207	2,2	1,99	1,96	-1,5	139.474.877	142.138.899	2.664.022	1,9
P.A. TRENTO	4.244.850	4.337.791	92.941	2,2	1,89	1,86	-1,2	188.931.997	190.811.509	1.879.512	1,0
VENETO	33.647.491	34.185.598	538.107	1,6	1,93	1,91	-1,5	1.636.115.124	1.626.426.453	-9.688.671	-0,6
FRIULI V.G.	9.890.239	10.025.954	135.715	1,4	1,91	1,89	-1,2	465.068.988	464.744.048	-324.940	-0,1
LIGURIA	12.687.700	12.706.309	18.609	0,1	1,81	1,79	-1,1	552.868.698	539.501.001	-13.367.697	-2,4
E. ROMAGNA	36.991.499	37.308.298	316.799	0,9	1,87	1,86	-0,6	1.694.671.630	1.688.210.908	-6.460.722	-0,4
TOSCANA	31.995.682	32.163.235	167.553	0,5	1,79	1,77	-1,3	1.398.849.079	1.358.735.689	-40.113.390	-2,9
UMBRIA	8.966.994	8.803.246	-163.748	-1,8	1,68	1,64	-2,2	357.410.988	341.224.242	-16.186.746	-4,5
MARCHE	13.980.469	14.267.686	287.217	2,1	1,78	1,77	-0,4	578.853.146	581.512.798	2.659.652	0,5
LAZIO	54.232.019	55.619.240	1.387.221	2,6	1,82	1,77	-2,8	2.235.534.624	2.204.482.239	-31.052.385	-1,4
ABRUZZO	13.160.595	13.324.697	164.102	1,2	1,77	1,75	-1,0	526.870.097	518.424.721	-8.445.376	-1,6
MOLISE	2.908.608	2.980.947	72.339	2,5	1,80	1,79	-0,7	118.122.050	118.080.354	-41.696	-0,0
CAMPANIA	53.752.303	53.733.348	-18.955	-0,0	1,83	1,82	-0,5	2.243.482.572	2.196.800.767	-46.681.806	-2,1
PUGLIA	38.808.143	39.099.728	291.585	0,8	1,85	1,84	-0,3	1.623.100.560	1.598.918.440	-24.182.120	-1,5
BASILICATA	6.023.076	6.144.918	121.842	2,0	1,72	1,71	-0,6	233.662.402	234.925.635	1.263.233	0,5
CALABRIA	19.763.906	19.853.177	89.271	0,5	1,70	1,70	-0,5	737.329.028	730.277.482	-7.051.547	-1,0
SICILIA	46.950.552	47.074.307	123.755	0,3	1,71	1,70	-0,8	1.851.183.206	1.828.059.224	-23.123.982	-1,2
SARDEGNA	15.566.187	15.777.567	211.380	1,4	1,76	1,76	-0,2	660.882.463	663.791.813	2.909.350	0,4
ITALIA	514.050.601	519.491.363	5.440.762	1,1	1,85	1,83	-0,9	22.453.852.471	22.240.523.325	-213.329.146	-1,0

Per l'anno corrente i giorni di terapia sono correttamente attribuiti per il 98,6% degli AIC.

Tabella 6 Composizione della spesa farmaceutica convenzionata, come derivante dalle DCR (Distinte Contabili Riepilogative) nel periodo Gennaio-Novembre 2023 per singola regione

Regione	A Spesa lorda	B Quota prezzo di riferimento	C Ticket fisso per ricetta	D Sconto al SSN L. 662/96	E Sconto Det. AIFA 30/12/05	F Sconto Det. AIFA 09/02/07	G Sconto Legge 135/12 (2,25% dal 15/08/12)	H Rettifiche Regionali	I=A-B-C-D-E-F-G-H Spesa netta DCR	J Payback 1,83% ^a	K=I-J Spesa netta ^a	L=K+C Spesa netta con ticket
PIEMONTE	572.427.836	53.705.814	445.340	13.032.951	792.661	3.674.731	8.114.054		492.662.284	9.494.382	483.167.902	483.613.242
V. D'AOSTA	15.290.831	1.433.194	1.333.523	300.322	22.704	98.035	163.363	36.455	11.903.234	253.540	11.649.694	12.983.217
LOMBARDIA	1.705.013.054	123.128.506	119.866.903	69.454.100	3.512.951	10.850.48	29.440.785		1.348.759.326	28.038.503	1.320.720.823	1.440.587.726
P.A. BOLZANO	52.577.385	5.341.454	4.255.141	1.369.261	75.493	338.675	824.574		40.372.787	872.531	39.500.256	43.755.397
P.A. TRENTO	70.176.679	6.154.217	112.519	1.622.816	92.312	451.133	1.057.558		60.686.125	1.164.512	59.521.613	59.634.132
VENETO	597.031.269	61.104.218	53.903.316	13.779.571	798.513	3.828.654	8.513.284		455.103.713	9.905.892	445.197.822	499.101.137
FRIULI V.G. [^]	168.659.988	16.241.131	0	3.943.280	225.963	1.082.266	2.502.447		144.664.902	2.798.626	141.866.276	141.866.276
LIGURIA	219.471.224	21.875.050	17.983.113	4.966.293	299.112	1.405.644	3.043.616	-52.128	169.950.525	3.639.030	166.311.495	184.294.608
E. ROMAGNA	544.180.128	59.285.198	395.314	11.353.722	629.331	3.490.329	7.734.860		461.291.373	9.024.531	452.266.843	452.662.157
TOSCANA	477.774.869	45.239.832	347.662	12.192.951	880.670	3.054.774	7.036.827	142.291	408.879.862	7.922.479	400.957.383	401.305.044
UMBRIA	122.572.390	14.644.390	48.574	3.081.996	150.388	784.253	1.331.178	338	102.531.273	2.033.769	100.497.504	100.546.078
MARCHE [^]	229.549.850	26.282.809		5.969.039	310.663	1.472.244	3.526.300		191.988.795	3.803.394	188.185.402	188.185.402
LAZIO [#]	944.578.812	127.951.416	17.283.791	29.200.609	1.323.732	5.996.943	16.381.027		746.441.371	15.652.731	730.788.639	748.072.430
ABRUZZO	218.820.989	24.923.542	6.121.007	5.555.841	291.603	1.403.571	3.133.385		177.392.039	3.628.251	173.763.789	179.884.796
MOLISE	47.163.276	5.959.943	2.498.086	967.879	59.120	300.993	529.881		36.847.374	782.694	36.064.679	38.562.765
CAMPANIA	948.542.064	116.634.054	71.645.599	27.380.522	1.243.608	6.007.626	16.689.205		708.941.450	15.729.787	693.211.663	764.857.262
PUGLIA	664.579.927	76.014.114	40.300.765	19.381.779	918.622	4.245.721	11.875.126		511.843.798	11.022.196	500.821.602	541.122.367
BASILICATA	98.003.069	11.965.876	54.517	2.626.434	138.159	625.217	1.384.718		81.208.149	1.623.469	79.584.680	79.639.197
CALABRIA	324.638.240	43.161.039	9.106.455	7.735.108	598.971	2.065.895	4.170.167	65.502	257.735.104	5.391.977	252.343.127	261.449.582
SICILIA	763.863.155	99.673.032	43.214.378	27.020.324	1.046.427	4.776.698	13.152.897		574.979.398	12.693.380	562.286.018	605.500.396
SARDEGNA [^]	264.367.900	25.689.999	212.509	6.603.224	362.807	1.690.066	4.044.584	59.337	225.705.374	4.381.584	221.323.790	221.536.299
ITALIA	9.049.282.935	966.408.827	389.128.513	267.538.023	13.773.810	57.643.95	144.649.835	251.794	7.209.888.259	149.857.259	7.060.031.000	7.449.159.512

^a Spesa calcolata al netto del payback 1,83%.

^g Il payback 1,83 è calcolato al netto del payback 5%.

[#] Il ticket totale è differente dalla somma del Ticket fisso+Partecipazione del cittadino.

[^] Regioni che non applicano il Ticket fisso per ricetta. In queste regioni la quota di ticket fisso riportata in tabella è relativa alle ricette in mobilità.

Tabella 7 Verifica del rispetto del tetto di spesa programmato (7,00%) nel periodo Gennaio - Novembre 2023

	Spesa	FSN(*)	Tetto spesa programmato (7,00%)	Scostamento assoluto	% su FSN
Convenzionata ^f	7.410,4	116.774,2	8.174,2	-763,8	6,35

Dati in milioni di €

^{*} **Fsn 2023 provvisorio comunicato dal Ministero della Salute il 16/06/2023**

^f *Spesa farmaceutica al netto dei payback delle Aziende Farmaceutiche a beneficio delle Regioni. Spesa farmaceutica netta è così ottenuta (Cfr Tabella 7bis).*

Spesa farmaceutica convenzionata = Spesa Lorda - Sconti - Compartecipazione del cittadino - payback 1,83 - Altri payback.

1. *Payback relativo alla sospensione della riduzione di prezzo del 5 per cento per medicinali di fascia A erogati in regime di assistenza convenzionata e non convenzionata, ai sensi dell'art. 1 comma 796, lettera g della legge 27 dicembre 2006, n. 296, e successive proroghe (dato effettivo Gennaio-Novembre 2023: 21,3 milioni di euro)*

2. *Payback dell'1,83 per cento sulla spesa farmaceutica convenzionata a prezzi al pubblico al netto dell'imposta sul valore aggiunto ai sensi dell'art.11 comma 6 del decreto legge del 30 maggio 2010, n.78, convertito con modificazioni dalla Legge n.122 del 30 luglio 2010, e attuato con Determinazione AIFA del 18 febbraio 2011 (impatto Gennaio-Novembre 2023 pari a 149,9, milioni di euro);*

3. *Tetti di prodotto Gennaio-Novembre 2023: sono presenti i payback pubblicati in GU nel periodo indicato con dettaglio regionale (seguendo il criterio di cassa). Per quanto riguarda il calcolo del Payback qualora si tratti di farmaco in fascia A si imputa il payback alla spesa convenzionata, qualora in classe H o in fascia A-PHT agli acquisti diretti (impatto Gennaio-Novembre 2023 pari a 6,3 milioni di euro).*

4. *Importi relativi ai payback 2022 ai sensi dell'art. 48, comma 33-bis, del D.L. 269/2003, conv. dalla L. 326/2003 e ss.mm.ii. ai sensi dell'art. 11, comma 1, del D.L. 158/2012, conv. dalla L. 189/2012 (cd. "payback di manovra"). Per quanto riguarda il calcolo del PayBack qualora si tratti di farmaco in fascia A si imputa il payback alla spesa convenzionata, qualora in classe H o in fascia A-PHT agli acquisti diretti (impatto Gennaio-Novembre 2023 pari a 11,1 milioni di euro).*

Tabella 7 bis Spesa farmaceutica convenzionata nel periodo Gennaio-Novembre 2023 e verifica del rispetto del tetto di spesa del 7,00% per singola regione in ordine decrescente di incidenza sul FSR*

Regione	A FSN* Gen-Nov 23	B=A*7% Tetto 7,00%	C Spesa netta DCR ^c	D Payback 1,83%	E Ticket fisso per ricetta	F Payback ^h	G=C-D+E-F Spesa convenzionata	H=G-B Scostamento assoluto	I=G/A×100 Inc.% su FSR
LOMBARDIA	19.483.639.06	1.363.854.735	1.348.759.326	28.038.503	119.866.903	10.733.104	1.429.854.622	65.999.888	7,34
BASILICATA	1.088.867.353	76.220.715	81.208.149	1.623.469	54.517	352.133	79.287.064	3.066.349	7,28
SARDEGNA	3.126.051.277	218.823.589	225.705.374	4.381.584	212.509	942.396	220.593.903	1.770.314	7,06
ABRUZZO	2.550.191.694	178.513.419	177.392.039	3.628.251	6.121.007	943.576	178.941.220	427.802	7,02
CAMPANIA	10.859.585.44	760.170.981	708.941.450	15.729.787	71.645.599	3.350.939	761.506.323	1.335.342	7,01
CALABRIA	3.731.218.201	261.185.274	257.735.104	5.391.977	9.106.455	1.139.299	260.310.284	-874.990	6,98
PUGLIA	7.734.944.866	541.446.141	511.843.798	11.022.196	40.300.765	2.421.764	538.700.603	-2.745.538	6,96
LAZIO	11.190.904.24	783.363.297	746.441.371	15.652.731	17.283.791	3.955.446	744.116.984	-39.246.313	6,65
SICILIA	9.362.787.580	655.395.131	574.979.398	12.693.380	43.214.378	2.765.999	602.734.397	-52.660.733	6,44
MOLISE	596.871.128	41.780.979	36.847.374	782.694	2.498.086	196.803	38.365.963	-3.415.016	6,43
MARCHE	2.979.025.331	208.531.773	191.988.795	3.803.394		883.893	187.301.509	-21.230.264	6,29
FRIULI V.G.	2.355.974.488	164.918.214	144.664.902	2.798.626	0	626.790	141.239.487	-23.678.728	5,99
P.A. TRENTO	1.033.035.005	72.312.450	60.686.125	1.164.512	112.519	244.456	59.389.676	-12.922.774	5,75
LIGURIA	3.224.879.294	225.741.551	169.950.525	3.639.030	17.983.113	957.449	183.337.159	-42.404.391	5,69
UMBRIA	1.770.291.146	123.920.380	102.531.273	2.033.769	48.574	513.042	100.033.036	-23.887.344	5,65
PIEMONTE	8.585.278.345	600.969.484	492.662.284	9.494.382	445.340	2.441.963	481.171.279	-119.798.205	5,60
TOSCANA	7.421.087.360	519.476.115	408.879.862	7.922.479	347.662	2.028.731	399.276.313	-120.199.802	5,38
V. D'AOSTA	241.667.693	16.916.739	11.903.234	253.540	1.333.523	67.593	12.915.625	-4.001.114	5,34
VENETO	9.581.897.180	670.732.803	455.103.713	9.905.892	53.903.316	2.273.386	496.827.751	-173.905.052	5,19
E. ROMAGNA	8.858.415.780	620.089.105	461.291.373	9.024.531	395.314	1.735.244	450.926.913	-169.162.191	5,09
P.A. BOLZANO	997.621.099	69.833.477	40.372.787	872.531	4.255.141	159.001	43.596.396	-26.237.081	4,37
ITALIA	116.774.233.5	8.174.196.350	7.209.888.259	149.857.259	389.128.513	38.733.006	7.410.426.506	-763.769.844	6,35

In rosso le Regioni che non rispettano il tetto di spesa.

** Fsn 2023 provvisorio comunicato dal Ministero della Salute il 16/06/2023*

^c Spesa al lordo del Payback 1,83%.

^h Somma dei Payback ad eccezione del payback 1,83%. Vedi nota in fondo a tab. 7

Grafico 2 - Spesa farmaceutica convenzionata - Periodo Gennaio-Novembre 2022 e 2023 - Incidenza percentuale sul FSN - valori regionali e nazionali



Tabella 8 Spesa farmaceutica della tracciabilità: analisi regionale della composizione per fascia (H, A, C e Cnn) in valore assoluto e percentuale nel periodo Gennaio-Novembre 2023 - dati al netto dei Gas Medicinali

Regione	A Spesa tracciabilità (totale) ^m	B Spesa tracciabilità (fascia H) ⁿ	C Spesa per tracciabilità (fascia A) ⁿ	D Spesa tracciabilità (fascia C) ⁿ	E=B/A*100 Inc. % Traccia di fascia H sul totale	F=C/A*100 Inc. % Traccia di fascia A sul totale	G=D/A*100 Inc. % Traccia di fascia C sul totale
PIEMONTE	1.059.390.945	610.134.828	394.114.366	55.141.751	57,6	37,2	5,2
V. D'AOSTA	24.442.144	13.484.509	9.244.673	1.712.962	55,2	37,8	7,0
LOMBARDIA	2.078.218.192	1.256.615.205	719.754.085	101.848.902	60,5	34,6	4,9
P.A. BOLZANO	117.591.531	71.125.999	40.327.860	6.137.672	60,5	34,3	5,2
P.A. TRENTO	105.955.155	57.475.122	42.942.960	5.537.072	54,2	40,5	5,2
VENETO	1.130.619.298	645.367.559	409.838.534	75.413.205	57,1	36,2	6,7
FRIULI V.G.	327.210.194	203.622.985	106.389.193	17.198.017	62,2	32,5	5,3
LIGURIA	437.774.525	262.707.112	152.877.847	22.189.567	60,0	34,9	5,1
E. ROMAGNA	1.197.256.967	712.774.885	421.123.948	63.358.134	59,5	35,2	5,3
TOSCANA	938.107.681	554.126.678	332.868.909	51.112.095	59,1	35,5	5,4
UMBRIA	241.730.709	143.875.405	84.211.139	13.644.166	59,5	34,8	5,6
MARCHE	410.732.100	245.154.758	140.729.018	24.848.325	59,7	34,3	6,0
LAZIO	1.323.618.673	764.720.927	500.156.841	58.740.905	57,8	37,8	4,4
ABRUZZO	359.133.403	204.202.280	135.764.173	19.166.949	56,9	37,8	5,3
MOLISE	70.332.541	41.450.323	26.634.973	2.247.246	58,9	37,9	3,2
CAMPANIA	1.480.747.949	870.185.700	558.439.287	52.122.962	58,8	37,7	3,5
PUGLIA	997.922.561	562.246.500	389.059.056	46.617.005	56,3	39,0	4,7
BASILICATA	144.287.144	77.523.778	58.325.077	8.438.288	53,7	40,4	5,8
CALABRIA	473.434.056	266.701.641	185.164.543	21.567.872	56,3	39,1	4,6
SICILIA	1.064.819.716	603.127.181	408.036.687	53.655.848	56,6	38,3	5,0
SARDEGNA	429.618.496	242.064.882	166.277.520	21.276.093	56,3	38,7	5,0
ITALIA	14.412.943.980	8.408.688.257	5.282.280.686	721.975.036	58,3	36,6	5,0

^m La spesa non comprende i vaccini, ai sensi dell'art.15, comma 5, della L.135/12, ed è calcolata sulla base del dato di tracciabilità trasmesso dalle Aziende Farmaceutiche in ottemperanza del DM 15 luglio 2004 del Ministero della Salute.

ⁿ Si sottolinea che tale valore, per la classe A e H e per la classe C che comprende anche farmaci di classe Cnn, ed è calcolato non avendo ancora escluso dalla spesa farmaceutica le risorse stanziare con il fondo per i medicinali innovativi di cui all'art. 1, comma 593, della L. 23 dicembre 2014, n.190, come disciplinato dal decreto del Ministero della Salute 9 ottobre 2015 e ss.mm.ii. ai sensi dell'art. 1, commi 400 e 401 della L.232/16

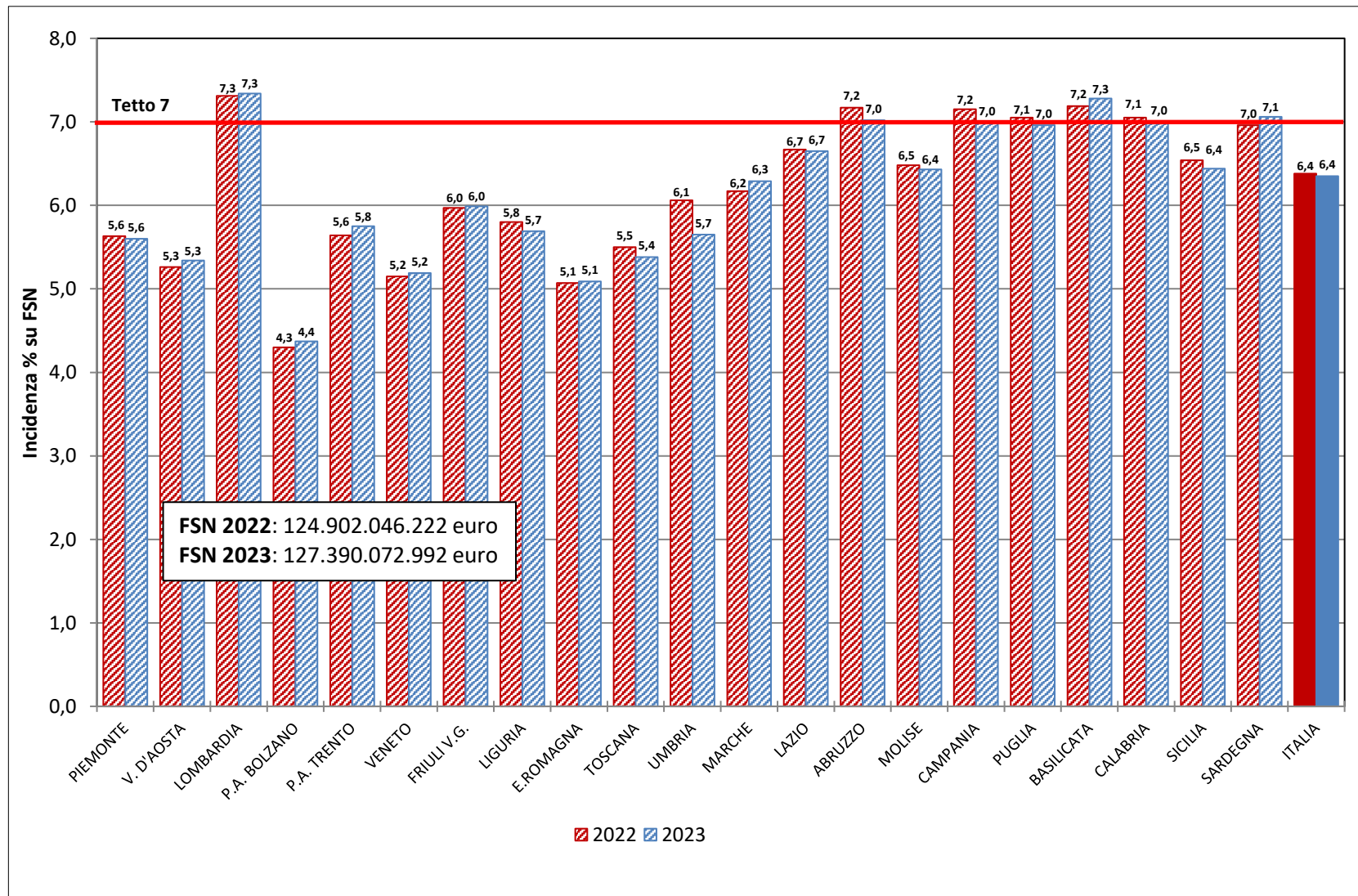
Tabella 8 bis Spesa farmaceutica, come derivante dal dato di tracciabilità del farmaco^m, nel periodo Gennaio-Novembre 2023 per farmaci di classe A, H, C e Cnn e dettaglio della spesa finanziata tramite il fondo per i farmaci innovativi (dati al netto dei Gas Medicinali)

Regione	Classe A		Classe H		Classe C ⁿ
	Innovativi [‡]	Non innovativi	Innovativi [‡]	Non innovativi	
PIEMONTE	20.966.320	373.148.046	37.762.663	572.372.166	55.141.751
V. D'AOSTA	338.597	8.906.076	429.951	13.054.558	1.712.962
LOMBARDIA	58.598.073	661.156.012	97.504.308	1.159.110.898	101.848.902
P.A. BOLZANO	3.617.891	36.709.969	4.824.535	66.301.465	6.137.672
P.A. TRENTO	2.642.916	40.300.044	3.991.472	53.483.650	5.537.072
VENETO	28.518.377	381.320.156	43.657.255	601.710.304	75.413.205
FRIULI V.G.	6.180.532	100.208.661	13.083.727	190.539.257	17.198.017
LIGURIA	9.664.624	143.213.222	18.725.705	243.981.407	22.189.567
E. ROMAGNA	19.873.651	401.250.297	48.164.336	664.610.549	63.358.134
TOSCANA	22.343.602	310.525.306	43.470.510	510.656.167	51.112.095
UMBRIA	2.918.849	81.292.290	10.686.177	133.189.227	13.644.166
MARCHE	8.824.897	131.904.121	16.330.979	228.823.779	24.848.325
LAZIO	39.885.158	460.271.682	42.758.657	721.962.270	58.740.905
ABRUZZO	7.749.000	128.015.173	13.230.911	190.971.370	19.166.949
MOLISE	1.126.937	25.508.035	1.999.381	39.450.942	2.247.246
CAMPANIA	24.128.410	534.310.876	39.811.836	830.373.864	52.122.962
PUGLIA	21.541.095	367.517.960	33.965.434	528.281.066	46.617.005
BASILICATA	5.268.838	53.056.239	2.562.009	74.961.770	8.438.288
CALABRIA	9.357.599	175.806.944	12.260.185	254.441.455	21.567.872
SICILIA	30.485.213	377.551.474	34.232.991	568.894.189	53.655.848
SARDEGNA	5.807.844	160.469.676	8.770.074	233.294.808	21.276.093
ITALIA	329.838.424	4.952.442.262	528.223.097	7.880.465.160	721.975.036

^m m la spesa non comprende i vaccini, ai sensi dell'art.15, comma 5, della L.135/12, ed è calcolata sulla base del dato di tracciabilità trasmesso dalle Aziende Farmaceutiche in ottemperanza del DM 15 luglio 2004 del Ministero della Salute.

ⁿ Si sottolinea che la classe C comprende anche farmaci di classe Cnn.

[‡] **NOTA BENE:** Per i farmaci innovativi è riportata la stima per le sole indicazioni innovative, che è stata calcolata considerando, le quote di innovatività per indicazione calcolate sui dati 2023 (gennaio - giugno). Per tutti i nuovi farmaci innovativi dopo giugno 2023 è stata considerata una quota pari al 100%.

Tabella 8 ter Spesa farmaceutica per acquisti diretti (al netto dei Gas Medicinali) individuata tramite il flusso della tracciabilità^m del farmaco nel periodo Gennaio – Novembre 2023 e verifica del rispetto del tetto di spesa del 7,65%, per regione in ordine decrescente di incidenza sul FSN

Regione	A FSN* Gen-Nov 23	B Tetto 7,65%	C Spesa tracciabilità ^m (SOLO classe A e H - Colonne B e C Tab.8)	D Payback ^y	E Stima spesa per farmaci innovativi ^z per le sole indicazioni innovative al netto dei PB coperta dal fondo [§] (\$)	F=C-D-E Spesa Acquisti diretti (\$)	G=F-B Scostamento assoluto	H=F/A% Inc.% su FSR
FRIULI V.G.#	2.355.974.488	180.232.048	310.012.177	8.025.604		301.986.573	121.754.525	12,82
SARDEGNA#	3.126.051.277	239.142.923	408.342.402	9.100.370		399.242.032	160.099.109	12,77
CAMPANIA	10.859.585.441	830.758.286	1.428.624.987	37.236.482	53.628.490	1.337.760.014	507.001.728	12,32
ABRUZZO	2.550.191.694	195.089.665	339.966.453	10.101.518	17.707.233	312.157.703	117.068.038	12,24
MARCHE	2.979.025.331	227.895.438	385.883.775	10.436.287	21.329.507	354.117.980	126.222.543	11,89
UMBRIA	1.770.291.146	135.427.273	228.086.544	5.930.184	12.297.489	209.858.871	74.431.598	11,85
E. ROMAGNA	8.858.415.780	677.668.807	1.133.898.833	28.418.846	58.892.950	1.046.587.037	368.918.230	11,81
LIGURIA	3.224.879.294	246.703.266	415.584.959	11.757.505	24.249.892	379.577.562	132.874.296	11,77
BASILICATA	1.088.867.353	83.298.353	135.848.856	5.115.145	5.650.767	125.082.944	41.784.591	11,49
PUGLIA	7.734.944.866	591.723.282	951.305.556	29.696.840	46.419.420	875.189.296	283.466.013	11,31
CALABRIA	3.731.218.201	285.438.192	451.866.184	12.917.608	17.439.673	421.508.903	136.070.711	11,30
TOSCANA	7.421.087.360	567.713.183	886.995.586	24.665.571	56.153.966	806.176.049	238.462.865	10,86
PIEMONTE	8.585.278.345	656.773.793	1.004.249.194	25.286.113	49.910.691	929.052.390	272.278.597	10,82
P.A. BOLZANO	997.621.099	76.318.014	111.453.859	3.795.857		107.658.003	31.339.989	10,79
MOLISE	596.871.128	45.660.641	68.085.295	1.895.813	2.695.989	63.493.493	17.832.852	10,64
LAZIO	11.190.904.244	856.104.175	1.264.877.768	35.806.337	63.752.965	1.165.318.465	309.214.290	10,41
SICILIA#	9.362.787.580	716.253.250	1.011.163.868	34.484.760	25.990.886	950.688.222	234.434.972	10,15
VENETO	9.581.897.180	733.015.134	1.055.206.093	29.725.008	60.605.284	964.875.800	231.860.666	10,07
P.A. TRENTO#	1.033.035.005	79.027.178	100.418.082	3.262.568		97.155.514	18.128.337	9,40
V. D'AOSTA#	241.667.693	18.487.579	22.729.181	438.058		22.291.123	3.803.545	9,22
LOMBARDIA	19.483.639.067	1.490.498.389	1.976.369.290	58.167.219	131.794.387	1.786.407.685	295.909.296	9,17
ITALIA	116.774.233.575	8.933.228.868	13.690.968.94	386.263.693	716.350.561	12.588.354.689	3.655.125.821	10,78

In rosso le Regioni che non rispettano il tetto di spesa.

#NOTA BENE: Stima per le sole indicazioni innovative al netto dei Payback, che è stata calcolata considerando, sia per la Spesa che per i Payback, le quote di innovatività per indicazione calcolate sui dati 2023 (gennaio - giugno). Per tutti i nuovi farmaci innovativi dopo giugno 2023 è stata considerata una quota pari al 100%.

* Fsn 2023 provvisorio comunicato dal Ministero della Salute il 16/06/2023

^m La spesa non comprende i vaccini, ai sensi dell'art.15, comma 5, della L.135/12, ed è calcolata sulla base del dato di tracciabilità trasmesso dalle Aziende Farmaceutiche in ottemperanza del DM 15 luglio 2004 del Ministero della Salute.

^y Payback a carico delle aziende farmaceutiche; il valore comprende tutti i payback, anche quelli relativi ai farmaci innovativi (Oncologici e Non Oncologici).

^z Per il Fondo per farmaci innovativi (Oncologici e Non Oncologici) è stata considerata la distribuzione definitiva 2023 comunicata dal MdS il 15/12/2023

Le regioni Friuli Venezia Giulia, Valle d'Aosta e Sardegna e le provincie autonome di Bolzano e Trento non aderiscono al fondo per farmaci innovativi, la Sicilia solo in parte (50%). Decreto Ministero della Salute 16/02/2018.

§ Il valore totale Italia nella colonna E non corrisponde alla somma dei valori regionali perché tiene conto di effetti di compensazione dei valori regionali rispetto al fondo. Di conseguenza ciò si verifica anche nelle colonne F e G che da questa derivano.

Tabella 10 Spesa farmaceutica Gennaio-Novembre 2023 per i medicinali innovativi^P che accedono al fondo del Ministero della Salute

Regione	A Spesa tracciabilità (spesa totale)‡	B=(A/Totale)*100 Inc.% spesa tracciabilità	C Payback innovativi [†]	D=A-C Spesa al netto dei PayBack‡	E Spesa per le regioni che accedono al Fondo‡	F Spesa per le regioni che NON accedono al Fondo‡	G=D/Pop pesata 2023 Spesa al netto dei PayBack - valore Pro capite	H Peso% degli innovativi sulla Tracciabilità (solo A e H)	I Stima Spesa per le sole indicazioni innovative al netto dei PayBack‡
PIEMONTE	182.045.671	7,0	13.131.324	168.914.347	168.914.347		38,2	18,1	49.910.691
V. D'AOSTA [#]	3.379.908	0,1	229.953	3.149.955		3.149.955	25,1	14,9	630.336
LOMBARDIA	400.778.655	15,5	35.064.727	365.713.928	365.713.928		37,2	20,3	131.794.387
P.A. BOLZANO [#]	26.354.566	1,0	2.483.045	23.871.521		23.871.521	48,3	23,6	7.052.577
P.A. TRENTO [#]	18.912.156	0,7	1.706.838	17.205.318		17.205.318	32,4	18,8	5.441.767
VENETO	201.445.575	7,8	15.882.637	185.562.938	185.562.938		38,1	19,1	60.605.284
FRIULI V.G. [#]	62.721.471	2,4	4.398.262	58.323.210		58.323.210	46,4	20,2	16.551.318
LIGURIA	82.092.073	3,2	6.238.599	75.853.473	75.853.473		46,3	19,8	24.249.892
E. ROMAGNA	229.542.972	8,9	14.388.477	215.154.495	215.154.495		48,1	20,2	58.892.950
TOSCANA	180.948.518	7,0	13.377.534	167.570.984	167.570.984		44,1	20,4	56.153.966
UMBRIA	47.355.048	1,8	2.968.061	44.386.987	44.386.987		49,7	20,8	12.297.489
MARCHE	76.326.221	2,9	5.987.875	70.338.346	70.338.346		46,1	19,8	21.329.507
LAZIO	251.105.202	9,7	22.310.067	228.795.135	228.795.135		40,5	19,9	63.752.965
ABRUZZO	57.077.142	2,2	4.699.860	52.377.282	52.377.282		40,4	16,8	17.707.233
MOLISE	10.494.386	0,4	900.738	9.593.648	9.593.648		31,8	15,4	2.695.989
CAMPANIA	245.296.002	9,5	15.572.842	229.723.160	229.723.160		44,1	17,2	53.628.490
PUGLIA	164.743.414	6,4	13.502.602	151.240.812	151.240.812		39,1	17,3	46.419.420
BASILICATA	24.481.083	0,9	3.164.271	21.316.812	21.316.812		39,2	18,0	5.650.767
CALABRIA	66.238.446	2,6	6.951.604	59.286.842	59.286.842		32,8	14,7	17.439.673
SICILIA [#]	198.094.403	7,6	19.806.364	178.288.040	89.144.020	89.144.020	38,3	19,6	51.981.773
SARDEGNA [#]	63.988.794	2,5	3.680.488	60.308.307		60.308.307	36,5	15,7	12.164.086
ITALIA	2.593.421.706	100,0	206.446.167	2.386.975.539	2.134.973.208	252.002.331	40,6	18,9	716.350.561

[#]NOTA BENE: Le colonne A, C, D, E e F riportano la spesa complessiva ed i Payback per i farmaci inseriti nell'elenco farmaci innovativi, nella colonna I è riportata la stima per le sole indicazioni innovative al netto dei Payback, che è stata calcolata considerando, sia per la Spesa che per i Payback, le quote storiche di innovatività per indicazione del 2023 (cfr. Monitoraggio gennaio-giugno 2023); per tutti i nuovi farmaci innovativi dopo giugno 2023 è stata considerata una quota pari al 100%.

[#]Le regioni Friuli Venezia Giulia, Valle d'Aosta e Sardegna e le province autonome di Bolzano e Trento non aderiscono al fondo per farmaci innovativi, la Sicilia solo in parte (50%).

^P L'elenco di medicinali di classe A e H che accedono al fondo degli innovativi alla data del 30 Novembre 2023 include: BAVENCIO (045613015), BLYNCITO (044550010), BRINEURA (045425016), BYLVAY (049571019, 049571021,049571045), DARZALEX(044885010, 044885022, 044885046), DUPIXENT (045676057, 045676069, 045676095, 045676107, 045676133, 045676145, 045676172, 045676184), FECTROJA (048722019), GIVLAARI (048516013), IMCIVREE (049605013), KAFTRIO (048984013,048984025), KALYDECO (043519026, 043519038, 043519053, 043519077), KEYTRUDA (044386011, 044386023), KISQALI (045618030, 045618055), LIBMEDLY (049239015), LUXTURNA (047423013), LYNPARZA (043794015, 043794027, 043794041), MAVIRET (045445018), OPDIVO (044291019, 044291021, 044291033, 044291045), ONPATTRO (046993010), OXLUMO (049177013), ROZLYTREK (048961015, 048961027), SOLIRIS (038083010), TAGRISSO (044729034, 044729046), TECARTUS (049148012), TECENTRIQ (045590015, 045590027), TRODELVY (049780012), VENCLYXTO (045198025, 045198049, 045198052, 045198064, 045198076), VITRAKVI (048215014, 048215026, 048215040), VOXZOGO (049692015, 049692027, 049692039), VYNDAQEL (041663016, 041663030), YERVOY (041275013, 041275025), YESCARTA (046995015), ZOLGENSMA (048773016, 048773028, 048773030, 048773042, 048773055, 048773067, 048773079, 048773081, 048773105, 048773117, 048773129, 048773131, 048773143, 048773156, 048773168, 048773170, 048773182, 048773194, 048773206, 048773218, 048773220), QINLOCK (049792029). Vedi elenchi aggiornati al 30 Novembre 2023

[†] Comprende per il periodo Gennaio-Novembre 2023:

- Tetti di prodotto e Accordi Prezzo /Volume: € 87,8 mln
- Note di credito da accordi negoziali: € 118,6 mln
- MEA: non presenti

Tabella 11 Spesa farmaceutica della tracciabilità: analisi regionale della composizione per fascia (H, A, C e Cnn) in valore assoluto e percentuale nel periodo Gennaio-Novembre 2023 - dati relativi ai Gas Medicinali (ATC V03AN)*

Regione	A Spesa tracciabilità (totale)	B Spesa tracciabilità (fascia H)	C Spesa per tracciabilità (fascia A)	D Spesa tracciabilità (fascia C) ⁿ	E=B/A*100 Inc.% Traccia di fascia H sul totale	F=C/A*100 Inc.% Traccia di fascia A sul totale	G=D/A*100 Inc.% Traccia di fascia C sul totale
PIEMONTE	21.263.371	4.825.986	15.875.994	561.391	22,7	74,7	2,6
V. D'AOSTA	621.349	88.152	487.434	45.762	14,2	78,4	7,4
LOMBARDIA	33.990.449	4.461.460	28.809.050	719.939	13,1	84,8	2,1
P.A. BOLZANO	863.050	255.711	438.847	168.492	29,6	50,8	19,5
P.A. TRENTO	526.118	310.200	136.421	79.497	59,0	25,9	15,1
VENETO	8.676.341	2.918.846	5.063.272	694.222	33,6	58,4	8,0
FRIULI V.G.	3.251.334	638.149	2.328.833	284.352	19,6	71,6	8,7
LIGURIA	3.637.387	887.018	2.719.623	30.747	24,4	74,8	0,8
E. ROMAGNA	18.347.680	4.483.140	12.957.394	907.146	24,4	70,6	4,9
TOSCANA	11.733.711	2.134.795	8.890.177	708.739	18,2	75,8	6,0
UMBRIA	3.633.354	1.069.191	2.344.355	219.809	29,4	64,5	6,0
MARCHE	4.731.080	1.670.180	2.890.479	170.422	35,3	61,1	3,6
LAZIO	23.176.994	3.997.877	17.958.317	1.220.800	17,2	77,5	5,3
ABRUZZO	6.793.727	2.025.765	4.425.150	342.812	29,8	65,1	5,0
MOLISE	1.902.468	595.866	1.293.696	12.906	31,3	68,0	0,7
CAMPANIA	20.767.782	7.178.861	12.753.896	835.024	34,6	61,4	4,0
PUGLIA	20.954.784	5.176.479	14.460.721	1.317.585	24,7	69,0	6,3
BASILICATA	3.279.288	637.610	2.483.765	157.914	19,4	75,7	4,8
CALABRIA	12.998.333	3.705.262	9.081.428	211.643	28,5	69,9	1,6
SICILIA	30.018.069	8.083.761	21.295.983	638.325	26,9	70,9	2,1
SARDEGNA	7.701.599	2.896.297	4.653.733	151.569	37,6	60,4	2,0
ITALIA	238.868.268	58.040.606	171.348.567	9.479.095	24,3	71,7	4,0

* Legge 145 del 30 dicembre 2018, art 1, comma 575.

ⁿSi sottolinea che la classe C comprende anche farmaci di classe Cnn.

Tabella 11 bis Spesa farmaceutica per acquisti diretti per Gas Medicinali, individuata tramite il flusso della tracciabilità^m del farmaco nel periodo Gennaio-Novembre 2023 e verifica del rispetto del tetto di spesa del 0,20%, per regione in ordine decrescente di incidenza sul FSN

Regione	A FSN* Gen-Nov 2023	B Tetto 0,20	C Spesa tracciabilità ^m (SOLO classe A e H - Colonne B e C Tab.11)	D Payback ^y	E=C-D Spesa Acquisti diretti [§]	F=E-B Scost. assoluto	G=E/A% Inc %	H=E/Pop pesata 2023 Spesa Pro capite
CALABRIA	3.731.218.201	7.462.436	12.786.690	0	12.786.690	5.324.254	0,34	7,1
MOLISE	596.871.128	1.193.742	1.889.562	0	1.889.562	695.820	0,32	6,3
SICILIA	9.362.787.580	18.725.575	29.379.744	0	29.379.744	10.654.169	0,31	6,3
BASILICATA	1.088.867.353	2.177.735	3.121.375	0	3.121.375	943.640	0,29	5,7
PUGLIA	7.734.944.866	15.469.890	19.637.199	0	19.637.199	4.167.309	0,25	5,1
ABRUZZO	2.550.191.694	5.100.383	6.450.915	0	6.450.915	1.350.531	0,25	5,0
SARDEGNA	3.126.051.277	6.252.103	7.550.030	0	7.550.030	1.297.927	0,24	4,6
PIEMONTE	8.585.278.345	17.170.557	20.701.980	0	20.701.980	3.531.423	0,24	4,7
V. D'AOSTA	241.667.693	483.335	575.586	0	575.586	92.251	0,24	4,6
E. ROMAGNA	8.858.415.780	17.716.832	17.440.534	0	17.440.534	-276.298	0,20	3,9
LAZIO	11.190.904.244	22.381.808	21.956.194	0	21.956.194	-425.614	0,20	3,9
UMBRIA	1.770.291.146	3.540.582	3.413.546	0	3.413.546	-127.037	0,19	3,8
CAMPANIA	10.859.585.441	21.719.171	19.932.757	0	19.932.757	-1.786.414	0,18	3,8
LOMBARDIA	19.483.639.067	38.967.278	33.270.510	0	33.270.510	-5.696.768	0,17	3,4
MARCHE	2.979.025.331	5.958.051	4.560.658	0	4.560.658	-1.397.393	0,15	3,0
TOSCANA	7.421.087.360	14.842.175	11.024.972	0	11.024.972	-3.817.202	0,15	2,9
FRIULI V.G.	2.355.974.488	4.711.949	2.966.982	0	2.966.982	-1.744.967	0,13	2,4
LIGURIA	3.224.879.294	6.449.759	3.606.641	0	3.606.641	-2.843.118	0,11	2,2
VENETO	9.581.897.180	19.163.794	7.982.119	0	7.982.119	-11.181.675	0,08	1,6
P.A. BOLZANO	997.621.099	1.995.242	694.558	0	694.558	-1.300.685	0,07	1,4
P.A. TRENTO	1.033.035.005	2.066.070	446.621	0	446.621	-1.619.449	0,04	0,8
ITALIA	116.774.233.575	233.548.467	229.389.173	0	229.389.173	-4.159.294	0,20	3,9

In rosso le Regioni che non rispettano il tetto di spesa.

** Fsn 2023 provvisorio comunicato dal Ministero della Salute il 16/06/2023*

^m la spesa ed è calcolata sulla base del dato di Tracciabilità trasmesso dalle Aziende Farmaceutiche in ottemperanza del DM 15 luglio 2004 del Ministero della Salute.

^yPayback a carico delle Aziende Farmaceutiche.

Tabella 12 Spesa farmaceutica (A e H), come derivante dal dato di tracciabilità^m del farmaco, per il periodo Gennaio-Novembre 2023: dettaglio della spesa finanziata per Gas Medicinali, della spesa al netto dei Gas Medicinali e dei farmaci innovativi

Regione	A Spesa tracciabilità totale ^m	B Spesa tracciabilità (SOLO A e H)	C Stima spesa per le sole indicazioni innovative per Farmaci Innovativi [‡]	D=B-C Spesa tracciabilità al netto dei farmaci Innovativi	E Spesa tracciabilità A e H per Gas medicinali	F=D-E Spesa tracciabilità al netto dei Gas Medicinali e degli Innovativi	Payback				K=F-I Acquisti diretti farmaci Non Innovativi al netto dei Gas Medicinali	L=E-J Acquisti diretti Gas Medicinali	M=C-H Acquisti diretti farmaci Innovativi [‡]	N=C-H - fondo Acquisti diretti farmaci Innovativi [‡] al netto del fondo
							G Totale Farmaci	H di cui Farmaci Innovativi [‡]	I di cui Farmaci Non Innovativi	J di cui Gas Medicinali				
PIEMONTE	1.080.654.316	1.024.951.174	58.728.982	966.222.192	20.701.980	945.520.212	25.286.113	8.818.291	16.467.822	0	929.052.390	20.701.980	49.910.691	-32.392.119
V. D'AOSTA [#]	25.063.492	23.304.768	768.547	22.536.220	575.586	21.960.634	438.058	138.211	299.847	0	21.660.787	575.586	630.336	630.336
LOMBARDIA	2.112.208.641	2.009.639.801	156.102.381	1.853.537.420	33.270.510	1.820.266.909	58.167.219	24.307.994	33.859.225	0	1.786.407.685	33.270.510	131.794.387	-95.076.958
P.A. BOLZANO	118.454.581	112.148.417	8.442.426	103.705.991	694.558	103.011.434	3.795.857	1.389.849	2.406.008	0	100.605.426	694.558	7.052.577	7.052.577
P.A. TRENTO [#]	106.481.272	100.864.703	6.634.388	94.230.315	446.621	93.783.694	3.262.568	1.192.621	2.069.947	0	91.713.747	446.621	5.441.767	5.441.767
VENETO	1.139.295.639	1.063.188.211	72.175.632	991.012.579	7.982.119	983.030.460	29.725.008	11.570.349	18.154.660	0	964.875.800	7.982.119	60.605.284	-44.669.625
FRIULI V.G. [#]	330.461.528	312.979.160	19.264.259	293.714.900	2.966.982	290.747.918	8.025.604	2.712.942	5.312.662	0	285.435.255	2.966.982	16.551.318	16.551.318
LIGURIA	441.411.913	419.191.599	28.390.330	390.801.270	3.606.641	387.194.629	11.757.505	4.140.438	7.617.067	0	379.577.562	3.606.641	24.249.892	-9.978.880
E. ROMAGNA	1.215.604.647	1.151.339.367	68.037.987	1.083.301.380	17.440.534	1.065.860.846	28.418.846	9.145.037	19.273.810	0	1.046.587.037	17.440.534	58.892.950	-42.743.848
TOSCANA	949.841.392	898.020.558	65.814.113	832.206.446	11.024.972	821.181.474	24.665.571	9.660.146	15.005.425	0	806.176.049	11.024.972	56.153.966	-30.266.767
UMBRIA	245.364.064	231.500.089	13.605.026	217.895.063	3.413.546	214.481.517	5.930.184	1.307.538	4.622.646	0	209.858.871	3.413.546	12.297.489	-7.958.171
MARCHE	415.463.180	390.444.433	25.155.876	365.288.558	4.560.658	360.727.900	10.436.287	3.826.368	6.609.919	0	354.117.980	4.560.658	21.329.507	-13.304.630
LAZIO	1.346.795.667	1.286.833.962	82.643.815	1.204.190.146	21.956.194	1.182.233.952	35.806.337	18.890.850	16.915.488	0	1.165.318.465	21.956.194	63.752.965	-50.279.984
ABRUZZO	365.927.130	346.417.368	20.979.911	325.437.457	6.450.915	318.986.543	10.101.518	3.272.678	6.828.840	0	312.157.703	6.450.915	17.707.233	-8.307.097
MOLISE	72.235.009	69.974.858	3.126.318	66.848.540	1.889.562	64.958.977	1.895.813	430.329	1.465.484	0	63.493.493	1.889.562	2.695.989	-2.469.804
CAMPANIA	1.501.515.731	1.448.557.745	63.940.246	1.384.617.498	19.932.757	1.364.684.741	37.236.482	10.311.756	26.924.726	0	1.337.760.014	19.932.757	53.628.490	-48.557.835
PUGLIA	1.018.877.345	970.942.755	55.506.529	915.436.226	19.637.199	895.799.027	29.696.840	9.087.109	20.609.731	0	875.189.296	19.637.199	46.419.420	-32.438.854
BASILICATA	147.566.433	138.970.231	7.830.847	131.139.384	3.121.375	128.018.009	5.115.145	2.180.080	2.935.065	0	125.082.944	3.121.375	5.650.767	-2.948.268
CALABRIA	486.432.389	464.652.874	21.617.784	443.035.090	12.786.690	430.248.400	12.917.608	4.178.111	8.739.496	0	421.508.903	12.786.690	17.439.673	-11.500.544
SICILIA [#]	1.094.837.785	1.040.543.612	64.718.205	975.825.407	29.379.744	946.445.663	34.484.760	12.736.432	21.748.327	0	924.697.336	29.379.744	51.981.773	7.403.863
SARDEGNA [#]	437.320.095	415.892.432	14.577.918	401.314.514	7.550.030	393.764.484	9.100.370	2.413.832	6.686.538	0	387.077.946	7.550.030	12.164.086	12.164.086
ITALIA	14.651.812.247	13.920.358.117	858.061.521	13.062.296.595	229.389.173	12.832.907.422	386.263.693	141.710.960	244.552.733	0	12.588.354.689	229.389.173	716.350.561	-383.649.439

[#]NOTA BENE: La colonna C riporta la stima per le sole indicazioni innovative per i farmaci inseriti nell'elenco farmaci innovativi, nella colonna H è riportata la stima dei Payback per indicazione; queste stime sono state calcolate considerando le quote storiche di innovatività per indicazione del 2023 (cfr. Monitoraggio gennaio - giugno); per tutti i nuovi farmaci innovativi dopo giugno 2023 è stata considerata una quota pari al 100%.

^mLa spesa non comprende i vaccini ed è calcolata sulla base del dato di Tracciabilità trasmesso dalle Aziende Farmaceutiche in ottemperanza del DM 15 luglio 2004 del Ministero della Salute.

[#]Le regioni Friuli Venezia Giulia, Valle d'Aosta e Sardegna e le province autonome di Bolzano e Trento non aderiscono al fondo per farmaci innovativi (cfr. Tab.9, che verrà pubblicata nel monitoraggio definitivo di Gennaio - Dicembre 2023), la Sicilia solo in parte (50%). Decreto Ministero della Salute 16/02/2018
Per il Fondo per farmaci innovativi 2023 è stata considerata la ripartizione regionale definitiva 2023 comunicata dal MdS il 15/12/2023

Tabella 12 bis Verifica del rispetto del tetto di spesa programmato della spesa farmaceutica per acquisti diretti^W (7,65%+0,20) nel periodo Gennaio-Novembre 2023

	Spesa	FSN*	Tetto spesa programmata	%	Scostamento assoluto	% su FSN
Spesa per farmaci al netto dei Gas Medicinali	12.588,4	116.774,2	8.933,2	7,65%	3.655,1	10,78
di cui						
Spesa per farmaci non innovativi al netto dei Gas Medicinali	12.588,4	116.774,2	8.933,2	7,65%	3.655,1	10,78
Spesa per farmaci innovativi non coperta dal fondo‡	0,0	116.774,2	8.933,2			0,00
Spesa per Gas Medicinali	229,4	116.774,2	233,5	0,20%	-4,2	0,20
Spesa Complessiva	12.817,7	116.774,2		7,65% + 0,20%	3.655,1	10,98

Dati in milioni di €

* Fsn 2023 provvisorio comunicato dal Ministero della Salute il 15/12/2023

‡NOTA BENE: Stima per le sole indicazioni innovative al netto dei Payback, che è stata calcolata considerando, sia per la Spesa che per i Payback, le quote storiche di innovatività per indicazione del 2023 (cfr. Monitoraggio gennaio – giugno 2023); per tutti i nuovi farmaci innovativi dopo giugno 2023 è stata considerata una quota pari al 100%.

^W Spesa farmaceutica per acquisti diretti ai sensi dell'art. 1 comma 398 della L. 232 del 11 Dicembre 2017 che definisce il tetto della spesa farmaceutica ospedaliera, che assume la denominazione di «tetto della spesa farmaceutica per acquisti diretti» e che a decorrere dall'anno 2021 è definito nella misura del 7,65%. La legge 145/2018 ha rideterminato il tetto degli acquisti diretti scorporando lo 0,20% come tetto per acquisti diretti di gas medicinali ATC V03AN.

Spesa per acquisti diretti = Spesa per farmaci di classe A e H compresi i Gas Medicinali esclusi i vaccini (cfr Colonna F tab 12 ter) - Payback - Spesa per Farmaci innovativi dal Fondo (al netto dei PB)

Dalla spesa farmaceutica rilevata tramite la tracciabilità del farmaco (DM 15-7-2004) sono stati considerati i medicinali di fascia A e H ed è stata eliminata la spesa per vaccini. Inoltre tale è spesa è stata calcolata al netto dei payback e al netto del fondo degli innovativi

1. Payback relativo alla sospensione della riduzione di prezzo del 5 per cento per medicinali di fascia A e H erogati in regime di assistenza non convenzionata, ai sensi dell'art. 1 comma 796, lettera g della legge 27 dicembre 2006, n. 296, e successive proroghe (dato effettivo Gennaio-Novembre 2023: 86,6 milioni di euro)

2. Payback dovuti a fronte del ripiano dello sfondamento dei tetti di prodotto ed Eccedenza degli accordi Negoziati P/V disciplinati dalla delibera CIPE n.3 del 1 febbraio 2001 in attuazione di quanto disposto dall'art.48, comma 33 del decreto legge n.269 del 30 Novembre 2003, convertito con modificazioni dalla Legge n.326 del 24 novembre 2003, attribuiti per cassa (al momento della pubblicazione del provvedimento di ripiano in G.U.) Per quanto riguarda il calcolo del PayBack qualora si tratti di farmaco in fascia A si imputa il payback alla spesa convenzionata, qualora in classe H o in fascia A-PHT agli acquisti diretti (impatto Gennaio-Novembre 2023 pari a 129,4 milioni di euro).

3. Pay-back dovuti a fronte delle note di credito relative agli accordi negoziali (impatto Gennaio - Novembre 2023 pari a 122,1 mln di euro)

4. Payback versati dalle aziende farmaceutiche, anche sotto forma di extra-sconti, in applicazione di procedure di rimborsabilità condizionata (payment by results, risk-sharing e cost-sharing) sottoscritte in sede di contrattazione del prezzo del medicinale ai sensi dell'articolo 48, comma 33, del decreto-legge 30 Novembre 2003, n.269, convertito con modificazioni dalla legge 24 novembre 2003, n.326, criterio per cassa (impatto Gennaio-Novembre 2023 pari a 48,2 milioni di euro); dati aggiornati al 01/02/2024.

5. Importi relativi ai payback 2020 ai sensi dell'art. 48, comma 33-bis, del D.L. 269/2003, conv. dalla L. 326/2003 e ss.mm.ii. ai sensi dell'art. 11, comma 1, del D.L. 158/2012, conv. dalla L. 189/2012 (cd. "payback di manovra"). Per quanto riguarda il calcolo del PayBack qualora si tratti di farmaco in fascia A si imputa il payback alla spesa convenzionata, qualora in classe H o in fascia A-PHT agli acquisti diretti (impatto Gennaio-Novembre 2023 pari a 0 milioni di euro).

Tabella 13 Spesa farmaceutica convenzionata e per acquisti diretti nel periodo Gennaio-Novembre 2023 e verifica del rispetto delle risorse complessive del 14,85%, per regione in ordine decrescente di incidenza sul FSN

Regione	A FSN* Gen-Nov 23	B Soglia 14,85%	C Spesa Convenzionata ^f	D Spesa per Acquisti diretti ^{w(**)}	E=C+D Spesa complessiva ^(**)	F=E-B Scostamento assoluto ^(**)	G=F-B Inc.%	H=F/A% Inc. % Scostamento
SARDEGNA [#]	3.126.051.277	464.218.615	220.593.903	406.792.062	627.385.965	163.167.350	20,07	5,22
CAMPANIA	10.859.585.441	1.612.648.438	761.506.323	1.357.692.772	2.119.199.094	506.550.656	19,51	4,66
ABRUZZO	2.550.191.694	378.703.467	178.941.220	318.608.618	497.549.838	118.846.371	19,51	4,66
BASILICATA	1.088.867.353	161.696.802	79.287.064	128.204.319	207.491.382	45.794.580	19,06	4,21
FRIULI V.G. [#]	2.355.974.488	349.862.212	141.239.487	304.953.556	446.193.042	96.330.831	18,94	4,09
CALABRIA	3.731.218.201	554.085.903	260.310.284	434.295.593	694.605.877	140.519.974	18,62	3,77
PUGLIA	7.734.944.866	1.148.639.313	538.700.603	894.826.495	1.433.527.097	284.887.785	18,53	3,68
MARCHE	2.979.025.331	442.385.262	187.301.509	358.678.638	545.980.147	103.594.886	18,33	3,48
UMBRIA	1.770.291.146	262.888.235	100.033.036	213.272.416	313.305.452	50.417.217	17,70	2,85
LIGURIA	3.224.879.294	478.894.575	183.337.159	383.184.203	566.521.362	87.626.787	17,57	2,72
MOLISE	596.871.128	88.635.363	38.365.963	65.383.056	103.749.018	15.113.656	17,38	2,53
LAZIO	11.190.904.244	1.661.849.280	744.116.984	1.187.274.659	1.931.391.643	269.542.363	17,26	2,41
E. ROMAGNA	8.858.415.780	1.315.474.743	450.926.913	1.064.027.571	1.514.954.484	199.479.741	17,10	2,25
SICILIA [#]	9.362.787.580	1.390.373.956	602.734.397	980.067.966	1.582.802.363	192.428.407	16,91	2,06
LOMBARDIA	19.483.639.067	2.893.320.401	1.429.854.622	1.819.678.195	3.249.532.818	356.212.416	16,68	1,83
PIEMONTE	8.585.278.345	1.274.913.834	481.171.279	949.754.370	1.430.925.649	156.011.815	16,67	1,82
TOSCANA	7.421.087.360	1.102.031.473	399.276.313	817.201.021	1.216.477.334	114.445.861	16,39	1,54
VENETO	9.581.897.180	1.422.911.731	496.827.751	972.857.919	1.469.685.670	46.773.939	15,34	0,49
P.A. BOLZANO	997.621.099	148.146.733	43.596.396	108.352.560	151.948.957	3.802.223	15,23	0,38
P.A. TRENTO [#]	1.033.035.005	153.405.698	59.389.676	97.602.135	156.991.811	3.586.113	15,20	0,35
V. D'AOSTA [#]	241.667.693	35.887.652	12.915.625	22.866.710	35.782.335	-105.318	14,81	-0,04
ITALIA	116.774.233.575	17.340.973.686	7.410.426.506	12.817.743.862	20.228.170.368	2.887.196.682	17,32	2,47

In rosso le Regioni che non rispettano il tetto di spesa.

* Fsn 2023 provvisorio comunicato dal Ministero della Salute il 16/06/2023

^f Spesa convenzionata definita ai sensi dell'art. 15, comma 3, del Decreto Legge 6 Agosto 2012, n. 95, convertito, con modificazioni, dalla Legge 7 agosto 2012, n. 135, al netto dei payback a carico delle aziende farmaceutiche, vedi nota in fondo a tabella 7.

^w Spesa farmaceutica per acquisti diretti definita ai sensi dell'art. 15, comma 8, lettera d) del D.L. 6 agosto 2012, n.95, convertito, con modificazioni dalla L. 7 agosto 2012, n.135, come modificata dall'art.49, comma 2-bis, lettera a), del D.L. 21 giugno 2013, n.69, convertito in L. 9 agosto 2013, n. 98, successivamente modificato dalla L. 232/16, successivamente modificata dalla L. 145/18 al netto dei payback a carico delle aziende farmaceutiche.

(**) I dati sono al netto del fondo dei farmaci innovativi; Per il Fondo per farmaci innovativi è stata considerata la ripartizione regionale definitiva 2023 comunicata dal MdS il 15/12/2023.

NOTA BENE: Stima per le sole indicazioni innovative al netto dei Payback, che è stata calcolata considerando, sia per la Spesa che per i Payback, le quote di innovatività per indicazione calcolate sui dati 2023 (gennaio - giugno). Per tutti i nuovi farmaci innovativi dopo giugno 2023 è stata considerata una quota pari al 100%.

Le regioni Friuli Venezia Giulia, Valle d'Aosta e Sardegna e le provincie autonome di Bolzano e Trento non aderiscono al fondo per farmaci innovativi, la Sicilia solo in parte (50%). Decreto Ministero della Salute 16/02/2018.

Il valore totale Italia nelle colonne D, E ed F non corrisponde alla somma dei valori regionali.

Grafico 3 – Scostamento dal tetto della Spesa convenzionata e dal tetto della Spesa per Acquisti diretti – Valori regionali e nazionale

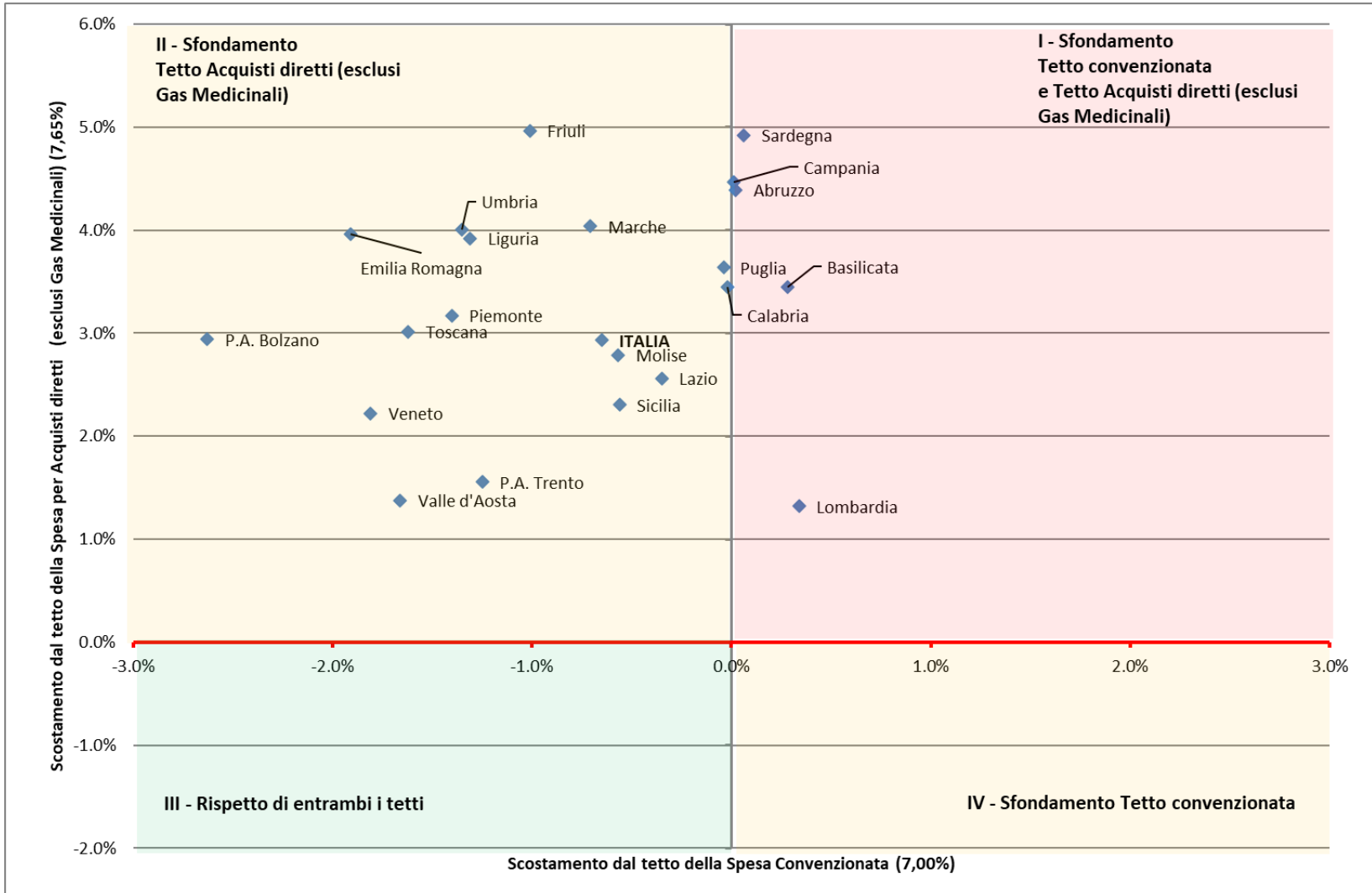

Grafico 4 – Scostamento dal tetto della Spesa per Acquisti diretti al netto dei Gas Medicinali e dal tetto della Spesa per Acquisti diretti per Gas Medicinali– Valori regionali e nazionale

