



24.02.2022

Monitoraggio della Spesa Farmaceutica Nazionale e Regionale Gennaio-Ottobre 2021

Adempimento AIFA ai sensi della Legge 222/2007 e della Legge 135/2012, successivamente modificata dalla L. 232/2016 e dalla L. 145/2018 condotto sulla base dei dati di spesa convenzionata e delle DCR acquisite dalle Regioni, nonché dei dati acquisiti dall'NSIS del Ministero della Salute, relativi alla tracciabilità del farmaco (DM 15 luglio 2004).

Premessa

Richiamato l'art.5, comma 2, lettera d, del D.L. 1° ottobre 2007, n. 159, convertito, con modificazioni dalla L.222/2007 che ha così disposto :

- AIFA effettua il monitoraggio mensile dei dati di spesa farmaceutica e comunica le relative risultanze al Ministero della salute ed al Ministero dell'economia e delle finanze con la medesima cadenza.
- AIFA verifica al 31 maggio, al 30 ottobre e al 31 dicembre di ogni anno l'eventuale superamento a livello nazionale dei tetti di spesa,

l' "Ufficio Monitoraggio della spesa farmaceutica e rapporti con le Regioni" dell'AIFA ha predisposto il documento relativo al monitoraggio mensile della spesa farmaceutica nazionale e regionale, e la verifica del rispetto dei tetti programmati della spesa farmaceutica convenzionata e per acquisti diretti, per il periodo Gennaio-Ottobre 2021 (DCR aggiornate al 21 gennaio 2022, dati aggiornati dall'NSIS al 14 gennaio 2022¹, note di credito aggiornate dall'NSIS al 3 febbraio 2022).

Il documento è articolato in 7 sezioni:

1. Verifica del Tetto della Spesa farmaceutica convenzionata (7,00% del fabbisogno sanitario nazionale) calcolata su FSN 2021 provvisorio (importo pari a 120.807.994.473. Il dato è aggiornato al 28 settembre 2021 come comunicato dal MdS).
2. Verifica del Tetto della Spesa farmaceutica per acquisti diretti al netto dei gas medicinali (7,65% del fabbisogno sanitario nazionale) calcolata su FSN 2020 definitivo.
3. Spesa per farmaci Innovativi e verifica dell'eventuale eccedenza di spesa rispetto ai fondi innovativi non oncologici e fondo farmaci innovativi oncologici previsti dalla L. 11 dicembre 2016, n.232.
4. Verifica del Tetto della Spesa farmaceutica per acquisti diretti relativi ai gas medicinali (0,20% del fabbisogno sanitario nazionale) calcolata su FSN 2021 provvisorio.
5. Spesa farmaceutica complessiva Gennaio-Ottobre 2021 e verifica del rispetto delle risorse complessive.
6. Fonte dei dati.

¹ È bene precisare che per l'elaborazione dei risultati del monitoraggio della spesa farmaceutica di gennaio–ottobre 2021, per i mesi di agosto e settembre, dal flusso di "tracciabilità del farmaco" dell'NSIS sono stati esclusi alcuni farmaci che presentavano valori anomali di spesa . In particolare: la spesa per l'AIC 034634030 e la spesa di tutti gli AIC relativi alle seguenti ditte HIKMA FARMACEUTICA SA, HIKMA, HIKMA PHARMA GMBH.

7. Appendice.

Tetti e i due fondi per farmaci innovativi

La legge di bilancio 2021 (art. 1, commi 475-477, legge n. 178 del 2020) ha rimodulato, a decorrere dal 2021, i valori percentuali dei tetti della spesa, mantenendo invariate le risorse complessive pari al 14,85% del FSN.

In particolare la legge di Bilancio 2021 ha così disposto:

- A decorrere dall'anno 2021, fermo restando il valore complessivo del 14,85 per cento, il **limite della spesa farmaceutica convenzionata di cui all'articolo 1, comma 399, della legge 11 dicembre 2016, n. 232, e' rideterminato nella misura del 7 per cento.**
- Conseguentemente, a partire dal medesimo anno, **il tetto di spesa della spesa farmaceutica per acquisti diretti di cui all'articolo 1, comma 398, della citata legge n. 232 del 2016 e' rideterminato nella misura del 7,85 per cento, fermo restando il valore percentuale del tetto per acquisti diretti di gas medicinali di cui all'articolo 1, comma 575, della legge 30 dicembre 2018, n. 145.**

Inoltre la Legge di Bilancio 2017 ha istituito:

- a decorrere dal 1° gennaio 2017, nello stato di previsione del Ministero della Salute **un Fondo per il concorso al rimborso alle regioni per l'acquisto dei medicinali innovativi non oncologici**, con una dotazione di 500 milioni di euro annui;
- a decorrere dal 1° gennaio 2017, nello stato di previsione del Ministero della Salute **un Fondo per il concorso al rimborso alle regioni per l'acquisto dei medicinali oncologici innovativi**, con una dotazione di 500 milioni di euro annui, mediante utilizzo delle risorse del comma 393.

1. Verifica del Tetto della spesa farmaceutica convenzionata (7,00% del fabbisogno sanitario nazionale)

La spesa farmaceutica convenzionata netta a carico del SSN nel periodo Gennaio-Ottobre 2021 calcolata al netto degli sconti, della compartecipazione totale (ticket regionali e compartecipazione al prezzo di riferimento) e del payback 1,83% versato alle Regioni dalle aziende farmaceutiche, si è attestata a 6.268,9 mln di € (**tabella 1 e colonna K della tabella 6**), evidenziando una diminuzione rispetto a quella dell'anno precedente (-62,0 mln di €). I consumi, espressi in numero di ricette (455,7 milioni di ricette), mostrano un lieve aumento (+1,6 %) rispetto al 2020; l'incidenza del ticket totale si riduce leggermente (-1,6%). Per quanto concerne le dosi giornaliere dispensate si osserva una sostanziale stabilità (-0,5%, pari a -83,7 milioni) (**tabella 5bis**).

Al fine di una corretta lettura dei dati si precisa quanto segue:

- la spesa farmaceutica convenzionata che le Regioni pagano con DCR alle farmacie, ossia quella al netto degli sconti versati dalle farmacie e di tutti i tipi di compartecipazione è stata pari a 6.402,1 milioni di Euro (**colonna I tabella 6**);
- la spesa farmaceutica convenzionata che le Regioni di fatto sostengono, cioè quella al netto degli sconti versati dalle farmacie, di tutti i tipi di compartecipazione e anche del pay-back 1,83% versato alle regioni dalle ditte, è stata pari a 6.268,9 milioni di Euro (**colonna K tabella 6**);
- la spesa farmaceutica convenzionata, **che concorre al tetto di cui alla legge 232/2016, articolo 1 comma 399**, cioè quella al netto degli sconti versati dalle farmacie, del payback 1,83% versato alle regioni dalle ditte (importo pari a 133,2 milioni di euro – **colonna D tabella 7 bis**) e anche dei diversi payback versati sempre alle Regioni (importo pari a 70,5 milioni di euro – **colonna F tabella 7 bis**) ma al lordo dei ticket regionali, è stata pari a 6.528,3 milioni di Euro (**colonna G tabella 7 bis**).

La **tabella 2** mostra l'andamento mensile, a livello nazionale, registrato nel periodo Gennaio-Ottobre del 2021, rispetto agli stessi mesi dell'anno precedente, della spesa farmaceutica lorda, della spesa farmaceutica netta e del numero di ricette.

Le **tabelle 3-4-5-5bis** indicano, per ciascuna Regione, rispettivamente l'andamento della spesa farmaceutica convenzionata netta, della spesa per partecipazioni a carico del cittadino, della spesa a carico del cittadino sulla quota data dalla differenza tra prezzo al pubblico e prezzo di riferimento dei medicinali a brevetto scaduto e dei consumi nel periodo Gennaio-Ottobre 2021 rispetto allo stesso periodo del 2020 (numero di ricette e DDD). Il Grafico 1 riporta l'andamento mensile della Spesa Netta regionale e nazionale, in termini di confronto tra numeri indice (Base Gennaio=100).

Nella lettura dei dati relativi al ticket fisso della spesa farmaceutica convenzionata (**tab. 4**), i dati della Basilicata, dell'Umbria, della Toscana e dell'Emilia Romagna mostrano una diminuzione piuttosto evidente rispetto allo scorso anno. In queste Regioni gli effetti sono da imputare alle delibere sul ticket.

Con la Delibera di Giunta Regionale n° 1267 del 18 dicembre 2019 la regione Umbria ha stabilito eliminare il ticket fisso per tutti i cittadini il cui reddito annuo lordo familiare è ≤ 100.000 euro a partire dal 1 gennaio 2020, la regione aveva introdotto il ticket fisso nel 2011 con la DGR 911 del 5 agosto dello stesso anno.

Per quanto riguarda la Basilicata con DGR 496/2020 è stata eliminata la quota fissa su ricetta farmaceutica dalla data di pubblicazione sul BURB n.70 del 27.07.2020 al 31.08.2020.

La regione Toscana a partire dal 1 settembre 2020 ha abolito il ticket fisso in virtù della finanziaria del 2020, legge n° 160 del 27 dicembre 2019 articolo 1, comma 446, pertanto anche in questo caso il valore del ticket fisso oggi rappresenta la mobilità interregionale.

La **tabella 4 bis** indica, per ciascuna Regione, un insieme di indicatori di spesa e consumo pro-capite della farmaceutica convenzionata, considerando la popolazione residente per l'anno 2021.

Nella **tabella 6** è indicata la composizione della spesa farmaceutica convenzionata come derivante dalle Distinte Contabili Riepilogative (DCR).

Per la verifica del tetto della spesa convenzionata, come disposto dalla Legge di stabilità 2017, la **tabella 7** riporta il valore della spesa farmaceutica convenzionata al netto dei payback vigenti rispetto al tetto del 7,00% (7.047,1 mln di € calcolato sul FSN 2021 provvisorio), pari a 6.528,3 milioni di euro che incide sul FSN per il 6,48 % generando un avanzo di 518,8 milioni di euro.

La **tabella 7 bis** mostra i dati relativi alla spesa farmaceutica convenzionata - nelle diverse aggregazioni delle sue componenti - durante il periodo Gennaio-Ottobre 2021, con l'indicazione

dello scostamento assoluto rispetto al tetto del 7,00% e l'incidenza percentuale rispetto alla spesa programmata (FSR) di ogni singola Regione. Il **Grafico 2** riporta il confronto tra le incidenze osservate nel periodo Gennaio-Ottobre 2021 e quelle registrate nello stesso periodo dell'anno precedente.

2. Verifica del Tetto della spesa farmaceutica per acquisti diretti al netto dei gas medicinali (7,65% del fabbisogno sanitario nazionale)

La **tabella 8** mostra, per ciascuna Regione, la composizione della spesa farmaceutica per acquisti diretti al netto dei gas medicinali, distinguendo tra spesa per l'erogazione di farmaci di fascia A, di fascia H e di fascia C.

La **tabella 8 bis**, invece, riporta la spesa farmaceutica, al netto dei gas medicinali, come derivante dal dato della tracciabilità del farmaco (ossia la spesa non convenzionata), facendo non solo la distinzione per classi (A, H e C) ma anche per farmaci innovativi non oncologici, innovativi oncologici e non innovativi. Nella tabella è riportata la stima della spesa per le sole indicazioni innovative che è stata calcolata considerando le quote storiche del 2020 (cfr. Monitoraggio Gennaio – Dicembre 2020 – Consuntivo) e assumendo per tutti i nuovi farmaci innovativi del 2021 una quota pari al 100%.

Nella **tabella 8 ter**, viene riportato il valore della spesa per acquisti diretti al netto dei gas medicinali (+8.334,4 mln di €), lo scostamento assoluto (+1.632,9 mln di €) rispetto al tetto del 7,65% (calcolato sul FSN provvisorio 2021 e pari a 7.701,5 mln di €), della spesa per acquisti diretti al netto dei gas medicinali e l'incidenza percentuale della spesa rispetto alla spesa programmata (FSR) di ogni singola Regione.

3. Spesa per farmaci Innovativi e verifica dell'eventuale eccedenza di spesa rispetto ai fondi innovativi non oncologici e fondo farmaci innovativi oncologici previsti dalla L. 11 dicembre 2016, n.232.

La **tabella 10**, fornisce il monitoraggio della spesa Gennaio-Ottobre 2021 per medicinali inseriti nel fondo per i medicinali innovativi non oncologici previsto ai sensi dell'art.1, commi 402, 403 e 404 della L. 11 dicembre 2016, n.232, relativo ai rimborsi alle Regioni per l'acquisto dei farmaci innovativi.

La **tabella 10** bis fornisce il monitoraggio della spesa Gennaio-Ottobre 2021 per medicinali innovativi oncologici previsto ai sensi dell'art.1, commi 402, 403 e 404 della L. 11 dicembre 2016, n.232 e relativo payback.

Le tabelle riportano la spesa complessiva dei farmaci con almeno una indicazione innovativa oltre alla stima della spesa per le sole indicazioni innovative che è stata calcolata considerando le quote storiche di innovatività per indicazione del 2020 (cfr. Monitoraggio Gennaio – Dicembre 2020 – Consuntivo) ; per tutti i nuovi farmaci innovativi del 2021 è stata considerata una quota pari al 100%.

Si fa presente che:

- per medicinali inseriti nel fondo per i medicinali innovativi non oncologici previsto ai sensi dell'art.1, commi 402, 403 e 404 della L. 11 dicembre 2016, n.232, la spesa stimata per le sole indicazioni innovative per il periodo Gennaio-Ottobre 2021 al netto dei Pay Back è pari a 228,4 milioni di Euro (**Tabella 10, colonna I**);
- per medicinali inseriti nel fondo per i medicinali innovativi oncologici previsto ai sensi dell'art.1, commi 402, 403 e 404 della L. 11 dicembre 2016, n.232, la spesa stimata per le sole indicazioni innovative per il periodo Gennaio-Ottobre2021 al netto dei Payback è pari a 503,5 milioni di Euro (**Tabella 10 bis, colonna I**).

4. Verifica del Tetto della spesa farmaceutica per acquisti diretti relativi ai gas medicinali (0,20% del fabbisogno sanitario nazionale)

La **tabella 11** mostra, per ciascuna Regione, la composizione della spesa farmaceutica per acquisti diretti, distinguendo tra spesa per l'erogazione di farmaci di fascia A, di fascia H e di fascia C, prendendo in considerazione solo i dati relativi ai gas medicinali.

Nella **tabella 11 bis** viene riportato lo scostamento assoluto rispetto al tetto dello 0,20% (calcolato sul FSN provvisorio 2021) della spesa per acquisti diretti per gas medicinali (+3,0 mln di €).

5. Spesa farmaceutica complessiva Gennaio-Ottobre 2021 e verifica del rispetto delle risorse complessive

La **tabella 12** fornisce il dettaglio, a livello regionale, della spesa farmaceutica finanziata per gas medicinali e della spesa al netto dei gas medicinali, dei farmaci innovativi e relativi payback; riporta inoltre il valore regionale degli acquisti diretti per gas medicinali, per i farmaci innovativi, e per questi ultimi il dettaglio del totale della spesa per acquisti diretti al netto dei relativi fondi (considerando la distribuzione regionale definitiva 2020).

La **tabella 12 bis** riporta i dati relativi alla spesa farmaceutica per acquisti diretti del periodo Gennaio-Ottobre 2021; viene inoltre riportato lo scostamento assoluto a livello nazionale rispetto ai tetti del 7,65% e dello 0,20%, e l'incidenza percentuale sul FSN 2021 provvisorio. Il monitoraggio della spesa farmaceutica per acquisti diretti e la verifica del rispetto dei tetti del 7,65% e dello 0,20% del FSN sono stati condotti sulla base dei dati trasmessi dalle aziende farmaceutiche a NSIS ai sensi del DM 15 agosto 2004 (tracciabilità del farmaco).

La verifica del tetto programmato della spesa farmaceutica per acquisti diretti del 7,65% al netto dei payback vigenti e dei fondi per gli innovativi non oncologici e innovativi oncologici evidenzia un'incidenza del 9,27 %, pari ad un disavanzo rispetto alla spesa programmata di +1.632,9 mln €: di questi +1.546,1 mln € sono relativi alla spesa per farmaci non innovativi, al netto dei gas medicinali (in termini di incidenza sul FSN rappresenta il 9,19%) e 86,9 mln € si riferiscono alla spesa per farmaci innovativi Oncologici non coperta dai rispettivi fondi, stimata considerando le sole indicazioni innovative.

Per quanto riguarda la spesa per gas medicinali, la verifica del tetto programmato della spesa farmaceutica per acquisti diretti dello 0,20% evidenzia un disavanzo rispetto alla spesa programmata di 3,0 mln €.

Nella tabella 12ter è riportata la sintesi della spesa per acquisti diretti complessivi, il confronto con i due tetti e lo scostamento (+1.636,0 mln €), ottenuto come somma degli scostamenti positivi rispetto ai due distinti tetti programmati, che viene disaggregato per singola Regione, in ordine decrescente di incidenza sul FSR.

Nella **tabella 13** viene riportata la spesa farmaceutica complessiva (convenzionata + acquisti diretti) per ogni Regione, ai sensi della L222/2007 e successive modificazioni e della L.135/2012. A livello nazionale la spesa complessiva del periodo Gennaio-Ottobre 2021 si è attestata a +16.067,1 mln di €, evidenziando uno scostamento assoluto rispetto alle risorse complessive

del 14,85% (14.950,0 mln di €) pari a +1.117,1 mln di €, corrispondente ad un'incidenza percentuale sul FSN provvisorio 2021 del 15,96%. Lo scostamento della spesa farmaceutica rispetto alle risorse complessive del 14,85% (7,00% per la spesa convenzionata, 0,20% per gas medicinali e 7,65% per la spesa per acquisti diretti) viene riportato per singola Regione, in ordine decrescente di incidenza percentuale sul FSR.

Il **grafico 3** mette a confronto i valori regionali e Nazionale dello scostamento, in termini di punti percentuali, rispetto al tetto della spesa Convenzionata del 7,00% (sull'asse delle X) e dalla somma dei tetti di spesa per Acquisti diretti pari a 7,65% (sull'asse delle Y). Sul primo quadrante sono rappresentate le regioni che fanno registrare lo sfondamento rispetto ad entrambi i tetti; nel secondo le regioni che superano il tetto degli Acquisti diretti ma rispettano quello della spesa Convenzionata, il terzo quadrante dovrebbe rappresentare le regioni che rispettano entrambi i tetti, il quarto le regioni che rispettano il tetto degli Acquisti diretti ma superano quello della Convenzionata.

Analogamente il **grafico 4** mette a confronto i valori regionali e Nazionale dello scostamento, in termini di punti percentuali, rispetto al tetto della spesa per Acquisti diretti al netto dei gas medicinali del 7,65% (sull'asse delle X) e dal tetto di spesa dello 0,20% per la spesa per Acquisti diretti per gas medicinali (sull'asse delle Y) Sul primo quadrante sono rappresentate le regioni che fanno registrare lo sfondamento rispetto ad entrambi i tetti; nel secondo le regioni che superano il tetto degli Acquisti diretti per gas medicinali ma rispettano quello della spesa per Acquisti diretti al netto dei gas medicinali, il terzo quadrante dovrebbe rappresentare le regioni che rispettano entrambi i tetti, il quarto le regioni che rispettano il tetto degli Acquisti diretti per Gas Medicinali ma superano quello per Acquisti diretti al netto dei gas medicinali.

6. Fonte dei dati

6.1 Convenzionata

I dati utilizzati per l'elaborazione della spesa farmaceutica convenzionata provengono dal flusso informativo delle prestazioni farmaceutiche erogate attraverso le farmacie, pubbliche e private, convenzionate con il SSN, istituito ai sensi della L.448/1998, successivamente modificato ai sensi del DM 245/2004 e dalle DCR (Distinte Contabili Riepilogative) che AIFA riceve mensilmente dalle Regioni.

I dati delle DCR sono relativi alla spesa farmaceutica convenzionata netta, lorda, alle ricette, alle compartecipazioni a carico del cittadino, al ticket, se presente, regolamentato autonomamente da ogni singola Regione e alla scontistica a carico dei farmacisti. Per quanto riguarda quest'ultima voce si è tenuto conto a partire dal 31 maggio 2010 anche degli importi corrisposti dalle Aziende Farmaceutiche ai sensi dell'art.11, comma 6 del D.L.78 del 31 maggio 2010, convertito con modificazioni in L.122 del 30 luglio 2010, successivamente modificato dall'articolo 2, comma 12-septis del D.L. 29 dicembre 2010, n.225, convertito, con modificazioni, dalla Legge 26 Febbraio 2011, n.10, nonché dell'ulteriore aggravio disposto a carico dell'intera filiera distributiva derivante dall'applicazione dell'art.15 comma 2 del D.L. 6 agosto 2012, n.95, convertito con modificazioni dalla Legge n.135 del 7 agosto 2012. Quest'ultimo aggravio a carico delle aziende farmaceutiche, a partire dal 1° gennaio 2013, si è ridotto tornando pari all'1,83% della spesa farmaceutica convenzionata a prezzi al pubblico, al netto dell'IVA.

Nel flusso OsMed sono presenti le ricette raccolte dalla Federfarma (Federazione nazionale delle farmacie private convenzionate con il SSN) e da Assofarm (Associazione Farmacie Pubbliche) che ricevono i dati dalle proprie sedi provinciali e successivamente li aggregano a livello regionale.

6.2 Acquisti diretti

Il Decreto del Ministro della Salute 15 luglio 2004 ha previsto l'istituzione, nell'ambito del Nuovo Sistema Informativo Sanitario, del flusso della "tracciabilità del farmaco", finalizzato a tracciare le movimentazioni di medicinali con AIC sul territorio nazionale e/o verso l'estero. Tale flusso è

alimentato dalle aziende farmaceutiche e dalla distribuzione intermedia e rileva le confezioni movimentate lungo la filiera distributiva, fino ai punti di erogazione finale: farmacie, ospedali, ambulatori, esercizi commerciali, ecc... .

I dati analizzati si riferiscono all'acquisto di medicinali da parte delle strutture sanitarie pubbliche (assistenza farmaceutica non convenzionata). Pertanto, essi sono relativi alla fornitura di medicinali da parte delle aziende farmaceutiche alle strutture sanitarie pubbliche che, successivamente, vengono utilizzati all'interno delle strutture stesse o dispensati direttamente al paziente per una loro utilizzazione anche al di fuori delle strutture sanitarie (distribuzione diretta e per conto).

7. Appendice

Lista farmaci innovativi (aggiornata per il periodo Gennaio-Ottobre 2021)

| Innovativi non oncologici | Data efficacia | Data scadenza | Innovativi oncologici | Data efficacia | Data scadenza |
|---------------------------|----------------|---------------|-----------------------|----------------|---------------|
| BRINEURA | 13/05/2020 | 12/05/2023 | ALECENSA | 01/08/2018 | 31/07/2021 |
| DUPIXENT# | 08/09/2018 | 07/09/2021 | ALUNBRIG | 10/12/2020 | 31/07/2021 |
| | 10/12/2020 | 09/12/2023 | DARZALEX# | 19/04/2018 | 18/04/2021 |
| GILENYA | 16/09/2020 | 15/09/2023 | | 15/01/2021 | 14/01/2024 |
| GIVLAARI | 20/01/2021 | 19/01/2024 | IMFINZI | 07/09/2019 | 06/09/2022 |
| HEMLIBRA | 07/12/2018 | 06/12/2021 | KEYTRUDA# | 11/12/2019 | 10/12/2022 |
| KAFTRIO* | 06/07/2021 | 05/07/2024 | | 17/12/2020 | 16/12/2023 |
| KALYDECO | 06/07/2021 | 05/07/2024 | KISQALI | 22/05/2020 | 21/05/2023 |
| LUXTURNA | 10/01/2021 | 09/01/2024 | KYMRIAH | 13/08/2019 | 12/08/2022 |
| MAVIRET | 16/07/2020 | 15/07/2023 | LUTATHERA | 30/03/2019 | 29/03/2022 |
| ONPATTRO | 31/01/2020 | 30/01/2023 | MEKINIST | 17/12/2019 | 16/12/2022 |
| OXERVATE | 24/01/2018 | 23/01/2021 | OPDIVO | 18/12/2019 | 17/12/2022 |
| PREVYMIS | 18/09/2018 | 17/09/2021 | QARZIBA | 01/08/2018 | 31/07/2021 |
| ZOLGESMA | 14/03/2021 | 13/03/2022 | ROZLYTREK | 08/09/2021 | 07/09/2024 |
| VYNDAQEL | 20/10/2021 | 19/10/2024 | RYDAPT | 17/08/2018 | 16/08/2021 |
| | | | TAFINLAR | 17/12/2019 | 16/12/2022 |
| | | | TAGRISSO | 30/11/2019 | 29/11/2022 |
| | | | VERZENIOS | 23/09/2020 | 12/12/2022 |
| | | | VYXEOS | 19/06/2019 | 18/06/2022 |
| | | | VITRAVKI | 08/09/2021 | 07/09/2024 |
| | | | YESCARTA | 12/11/2019 | 11/11/2022 |

Vedi liste pubblicate da AIFA il 30/09/2021 e a gennaio 2022

Per i farmaci KEYTRUDA, DUPIXENT e DARZALEX sono presenti più indicazioni terapeutiche innovative riconosciute come innovative per periodi diversi.

Tabella 1 Spesa farmaceutica convenzionata nel periodo Gennaio-Ottobre 2021 rispetto allo stesso periodo del 2020

| | Gennaio-Ottobre 2020 | Gennaio-Ottobre 2021 | Δ assoluta | Δ % |
|--|-----------------------------|-----------------------------|-------------------|-------------|
| | (milioni) | (milioni) | (milioni) | |
| Spesa lorda (€) | 8.168,2 | 8.074,0 | -94,2 | -1,2 |
| Spesa netta ^a (€) | 6.330,9 | 6.268,9 | -62,0 | -1,0 |
| Spesa Convenzionata^b | 6.609,5 | 6.528,3 | -81,2 | -1,2 |

| | | | | |
|----------------|--------------|--------------|------------|------------|
| Ricette | 448,4 | 455,7 | 7,2 | 1,6 |
|----------------|--------------|--------------|------------|------------|

| | | | | |
|---|----------------|----------------|--------------|-------------|
| Compartecipazione Totale^c (€) | 1.240,1 | 1.219,6 | -20,4 | -1,6 |
|---|----------------|----------------|--------------|-------------|

^a Spesa a carico del SSN per farmaci erogati attraverso le farmacie aperte al pubblico, al netto del pay-back dell'1,83% versato dalle aziende farmaceutiche alle regioni, ai sensi dell'art. 11 comma 6 del D.L.78/2010 convertito con modificazioni nella legge n. 122 del 30 Settembre 2010 (impatto PayBack 1,83 Gennaio-Ottobre 2021 pari a 133,2 milioni di euro). Il payback 1,83 è calcolato al netto del payback 5% (impatto pari a 36,6 milioni)

^b Spesa farmaceutica convenzionata= Spesa Lorda - Sconti - Compartecipazione del cittadino - pay-back 1,83 - Altri pay-back.

^c somma del ticket per ricetta e dell'eventuale quota di compartecipazione sul prezzo del farmaco a brevetto scaduto rispetto al prezzo di riferimento

Tabella 2 Riepilogo mensile delle variazioni percentuali della spesa farmaceutica convenzionata nel periodo Gennaio-Ottobre 2021 rispetto all'anno precedente (2020)

| | Spesa lorda | Spesa netta^c | Ricette |
|---------------------|--------------------|--------------------------------|----------------|
| gen-21 | -12,8 | -12,3 | -12,6 |
| feb-21 | -8,6 | -8,1 | -7,8 |
| mar-21 | -5,3 | -4,8 | -0,2 |
| apr-21 | 4,7 | 4,9 | 11,1 |
| mag-21 | 8,5 | 8,6 | 13,6 |
| giu-21 | 4,7 | 4,8 | 9,0 |
| lug-21 | 0,0 | 0,2 | 3,9 |
| ago-21 | 4,1 | 4,2 | 5,0 |
| set-21 | 0,9 | 0,6 | 1,6 |
| ott-21 | -3,6 | -3,8 | -2,1 |
| nov-21 | | | |
| dic-21 | | | |
| Gen-Ott 2021 | -1,2 | -1,0 | 1,6 |

^c Spesa netta al lordo del payback (1,83%) sulla spesa farmaceutica convenzionata di fascia A.

Tabella 3 Riepilogo della spesa farmaceutica convenzionata netta^a nel periodo Gennaio-Ottobre 2021, nelle singole regioni, rispetto allo stesso periodo del 2020

| Regione | A | B | C=B - A | D=100*C/ A |
|---------------|---------------------------|---------------------------|--------------------|---------------|
| | Spesa netta Gen-Ott 20 | Spesa netta Gen-Ott 21 | Var assoluta | Var % |
| PIEMONTE | 434.961.119 | 428.149.203 | -6.811.916 | -1,6 |
| D'AOSTA | 10.817.903 | 10.369.400 | -448.503 | -4,1 |
| LOMBARDIA | 1.154.487.839 | 1.127.921.820 | -26.566.019 | -2,3 |
| P.A. BOLZANO | 35.809.340 | 34.781.421 | -1.027.919 | -2,9 |
| P.A. TRENTO | 51.040.534 | 50.458.632 | -581.901 | -1,1 |
| VENETO | 402.501.252 | 396.066.597 | -6.434.655 | -1,6 |
| FRIULI V.G. | 129.316.095 | 126.103.747 | -3.212.348 | -2,5 |
| LIGURIA | 154.536.789 | 150.738.867 | -3.797.922 | -2,5 |
| E.ROMAGNA | 385.920.506 | 389.315.728 | 3.395.222 | 0,9 |
| TOSCANA | 351.669.370 | 359.467.960 | 7.798.590 | 2,2 |
| UMBRIA | 100.569.583 | 100.046.485 | -523.098 | -0,5 |
| MARCHE | 166.771.903 | 164.116.515 | -2.655.388 | -1,6 |
| LAZIO | 663.505.139 | 657.408.081 | -6.097.058 | -0,9 |
| ABRUZZO | 154.260.532 | 153.744.700 | -515.832 | -0,3 |
| MOLISE | 32.598.211 | 31.259.194 | -1.339.017 | -4,1 |
| CAMPANIA | 640.165.777 | 645.330.169 | 5.164.392 | 0,8 |
| PUGLIA | 450.442.191 | 448.752.576 | -1.689.615 | -0,4 |
| BASILICATA | 64.649.277 | 69.370.711 | 4.721.435 | 7,3 |
| CALABRIA | 227.744.266 | 229.956.483 | 2.212.217 | 1,0 |
| SICILIA | 526.263.382 | 514.087.334 | -12.176.048 | -2,3 |
| SARDEGNA | 192.909.416 | 181.466.398 | -11.443.018 | -5,9 |
| ITALIA | 6.330.940.425 | 6.268.912.023 | -62.028.401 | -1,0 |

^a Spesa calcolata al netto del payback 1,83% (impatto PayBack 1,83 Gennaio-Ottobre 2021 pari a 133,2 milioni di euro). Il payback 1,83 è calcolato al netto del payback 5% (impatto pari a 36,6 milioni di euro)

Grafico 1 - Netta DCR - Dati per regione e mese periodo Gennaio–Ottobre 2021 Differenza tra numeri indice (Base Gennaio=100)



Tabella 4 Riepilogo della spesa relativa a tutte le compartecipazioni a carico del cittadino nel periodo Gennaio-Ottobre 2021, nelle singole regioni, rispetto allo stesso periodo del 2020. Dettaglio della quota di compartecipazione per Regione relativa all'eventuale differenziale tra prezzo al pubblico e prezzo di riferimento dei farmaci a brevetto scaduto

| | A | B | C=B-A | D=100*C/A | E | F | G=B-E | H | I=100*E/B | L=100*G/B | M | N | O |
|--------------------------|--------------------------------|--------------------------------|--------------------|-------------|---|------------------------|-------------------------------|------------------------|--|-------------------------------|---|---|--|
| Regione | Totale compartecip. Gen-Ott 20 | Totale compartecip. Gen-Ott 21 | Var | Var % | Quota di compartecipazione sul prezzo di riferimento 2021 | Var % rispetto al 2020 | Ticket fisso per ricetta 2021 | Var % rispetto al 2020 | Inc.% Quota Prif. Sulla compartecipazione totale | Inc.% Ticket Fisso sul totale | Peso % del TICKET TOTALE sulla Lorda cumulata Gen-Ott 2021 ^e | Peso % della compartecipazione sulla Lorda cumulata Gen-Ott 2021 ^e | Peso % del TICKET FISSO sulla Lorda cumulata Gen-Ott 2021 ^e |
| PIEMONTE | 52.526.279 | 51.701.739 | -824.540 | -1,6 | 51.403.755 | -1,7 | 297.983 | 18,4 | 99,4 | 0,6 | 10,1 | 10,0 | 0,1 |
| V. D'AOSTA | 2.558.111 | 2.486.018 | -72.093 | -2,8 | 1.350.790 | -3,2 | 1.135.228 | -2,4 | 54,3 | 45,7 | 18,3 | 9,9 | 8,3 |
| LOMBARDIA | 212.579.806 | 211.137.281 | -1.442.525 | -0,7 | 113.090.224 | -1,1 | 98.047.057 | -0,3 | 53,6 | 46,4 | 14,5 | 7,7 | 6,7 |
| P.A. BOLZANO | 8.318.640 | 8.387.604 | 68.965 | 0,8 | 4.847.595 | -0,9 | 3.540.009 | 3,3 | 57,8 | 42,2 | 18,1 | 10,4 | 7,6 |
| P.A. TRENTO* | 5.685.228 | 5.677.807 | -7.421 | -0,1 | 5.603.087 | -0,2 | 74.720 | 9,2 | 98,7 | 1,3 | 9,4 | 9,3 | 0,1 |
| VENETO | 101.684.639 | 102.342.561 | 657.922 | 0,7 | 56.568.966 | 0,0 | 45.773.595 | 1,4 | 55,3 | 44,7 | 19,2 | 10,6 | 8,6 |
| FRIULI V.G. [^] | 15.564.707 | 15.154.986 | -409.721 | -2,6 | 15.154.986 | -2,6 | | | 100,0 | | 10,0 | 10,0 | |
| LIGURIA | 35.351.944 | 35.253.505 | -98.439 | -0,3 | 20.434.009 | -2,3 | 14.819.496 | 2,6 | 58,0 | 42,0 | 17,7 | 10,3 | 7,5 |
| E. ROMAGNA* | 55.027.393 | 54.209.873 | -817.520 | -1,5 | 53.960.550 | 1,9 | 249.323 | -87,8 | 99,5 | 0,5 | 11,5 | 11,4 | 0,1 |
| TOSCANA | 54.934.272 | 43.839.933 | -11.094.339 | -20,2 | 43.622.852 | 1,5 | 217.081 | -98,2 | 99,5 | 0,5 | 10,1 | 10,1 | 0,1 |
| UMBRIA* | 15.381.217 | 14.946.360 | -434.857 | -2,8 | 14.913.626 | -0,7 | 32.734 | -91,0 | 99,8 | 0,2 | 12,1 | 12,1 | 0,0 |
| MARCHE [^] | 24.315.633 | 24.241.939 | -73.695 | -0,3 | 24.241.939 | -0,3 | | | 100,0 | | 12,0 | 12,0 | |
| LAZIO # | 133.149.242 | 133.680.608 | 531.366 | 0,4 | 116.717.038 | 0,4 | 17.173.130 | 2,0 | 87,3 | 12,9 | 15,6 | 13,6 | 2,0 |
| ABRUZZO | 28.264.179 | 28.158.951 | -105.228 | -0,4 | 22.482.050 | -0,4 | 5.676.901 | -0,4 | 79,8 | 20,2 | 14,4 | 11,5 | 2,9 |
| MOLISE | 7.629.438 | 7.486.629 | -142.810 | -1,9 | 5.374.687 | -3,5 | 2.111.942 | 2,5 | 71,8 | 28,2 | 18,2 | 13,1 | 5,1 |
| CAMPANIA | 168.012.498 | 168.794.645 | 782.147 | 0,5 | 108.939.626 | -0,0 | 59.855.019 | 1,4 | 64,5 | 35,5 | 19,2 | 12,4 | 6,8 |
| PUGLIA | 105.532.544 | 106.365.714 | 833.170 | 0,8 | 70.259.988 | 0,3 | 36.105.726 | 1,8 | 66,1 | 33,9 | 17,7 | 11,7 | 6,0 |
| BASILICATA* | 13.830.111 | 10.742.456 | -3.087.655 | -22,3 | 10.654.047 | 2,8 | 88.409 | -97,5 | 99,2 | 0,8 | 12,5 | 12,4 | 0,1 |
| CALABRIA | 45.852.874 | 43.455.679 | -2.397.195 | -5,2 | 35.077.355 | -8,0 | 8.378.323 | 8,7 | 80,7 | 19,3 | 14,9 | 12,0 | 2,9 |
| SICILIA | 129.777.413 | 128.924.301 | -853.113 | -0,7 | 92.639.091 | -1,7 | 36.285.210 | 2,1 | 71,9 | 28,1 | 18,4 | 13,2 | 5,2 |
| SARDEGNA [^] | 24.088.943 | 22.639.794 | -1.449.150 | -6,0 | 22.639.794 | -6,0 | | | 100,0 | | 10,3 | 10,3 | |
| ITALIA | 1.240.065.113 | 1.219.628.382 | -20.436.731 | -1,7 | 889.976.055 | -0,8 | 329.861.886 | -3,8 | 73,0 | 27,1 | 15,1 | 11,0 | 4,1 |

Fonte: Distinte Contabili Riepilogative (DCR) comunicate dalle Regioni ad AIFA.

Lazio il ticket totale è differente dalla somma del Ticket fisso +Compartecipazione del cittadino

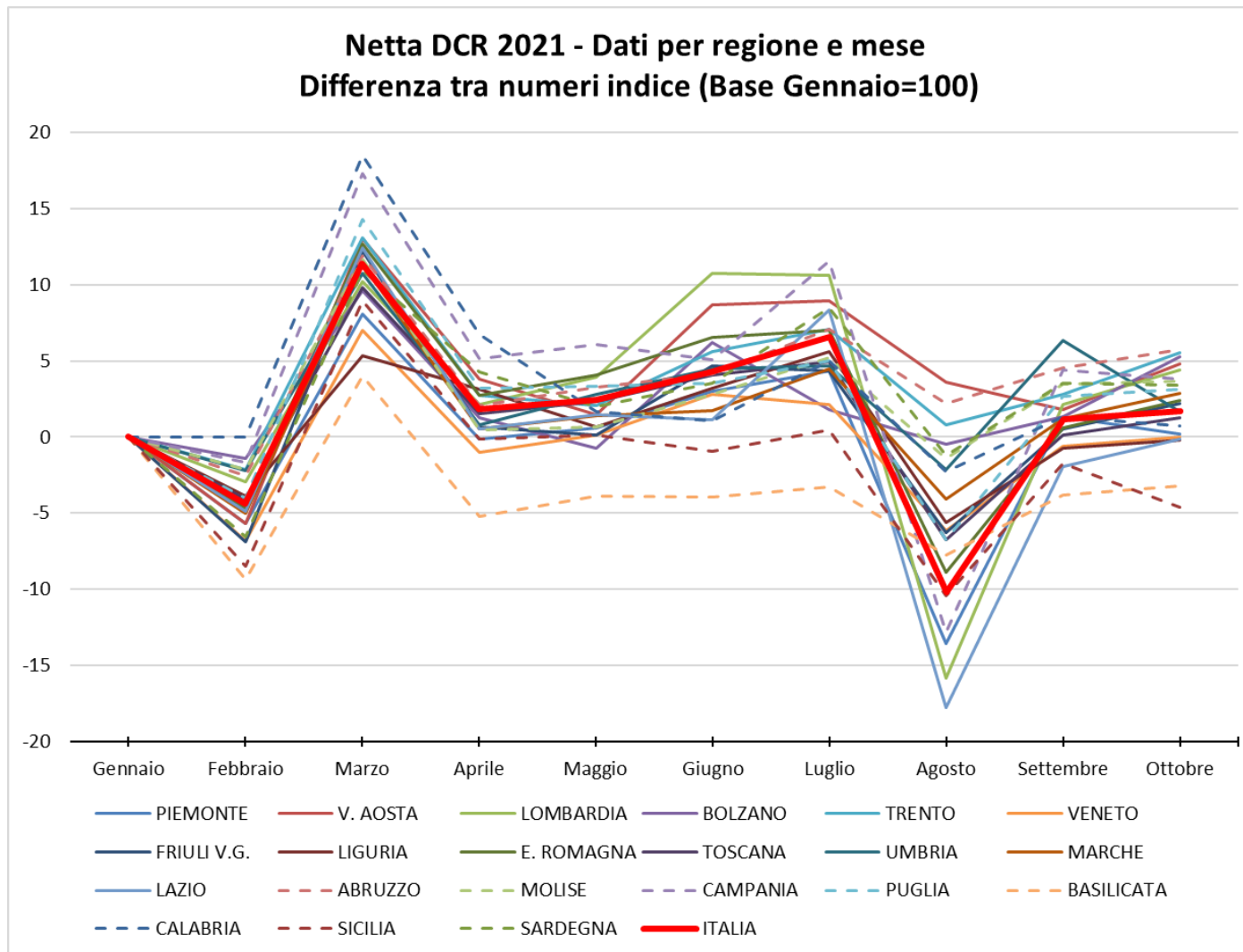
^e Cfr. Tabella 7 colonna A: Spesa lorda

[^] Regioni che non applicano il Ticket fisso per ricetta.

* A partire dal 1 gennaio 2019 è entrata in vigore la Delibera della Giunta regionale dell'Emilia-Romagna n. 2075/2018 "Rimodulazione delle modalità di compartecipazione alle prestazioni di assistenza sanitaria nella **Regione Emilia – Romagna**".

Ai residenti e non residenti con scelta del medico di medicina generale in Emilia-Romagna e reddito familiare fiscale lordo ≤ 100.000 € non è dovuta la quota fissa di partecipazione per l'assistenza farmaceutica.

A partire dal 1 marzo 2019 è entrata in vigore la Delibera della Giunta regionale del **Piemonte** n.39-8425/2019 "Eliminazione della quota fissa di compartecipazione alla spesa farmaceutica da parte degli assistiti. Revoca allegato C della DGR n.57-5740 del 3 aprile 2002 e s.m.i."

P.a. Trento DGR 2170 del 20 dicembre 2019, a partire dal 1 gennaio 2020 abolizione del ticket. Il ticket fisso presente è la quota della mobilità.

Umbria DGR 1267_2019 rimodulazione ticket fisso, si applica ai soli cittadini con un reddito superiore a 100.000 euro.

Basilicata Con DGR 496/2020 è stata eliminata la quota fissa su ricetta farmaceutica dalla data di pubblicazione sul BURB n.70 del 27.07.2020 al 31.08.2020.

Toscana a partire dal 1 settembre 2020 ha abolito il ticket fisso in virtù della finanziaria del 2020 , legge n° 160 del 27 dicembre 2019 articolo 1 , comma 446.

Tabella 4 bis Indicatori pro-capite di spesa e consumi farmaceutica convenzionata, per Regione, popolazione residente 2021, relativi al periodo Gennaio-Ottobre 2021

| Regione | Pop. Residente 2021 | Numero ricette pro-capite | N° medio di confezioni per ricetta | Spesa Lorda pro-capite | Spesa netta DCR pro-capite | spesa ticket totale pro-capite | di cui spesa ticket fisso pro-capite | di cui spesa compartecipazione pro-capite |
|---------------|---------------------|---------------------------|------------------------------------|------------------------|----------------------------|--------------------------------|--------------------------------------|---|
| | | Valori medi mensili | | Valori medi mensili | Valori medi mensili | Valori medi mensili | Valori medi mensili | Valori medi mensili |
| | | (Valore assoluto) | (Valore assoluto) | (Valore in €) | (Valore in €) | (Valore in €) | (Valore in €) | (Valore in €) |
| PIEMONTE | 4.273.210 | 0,74 | 1,84 | 12,01 | 10,22 | 1,21 | 0,01 | 1,20 |
| V. AOSTA | 123.895 | 0,61 | 1,98 | 10,98 | 8,55 | 2,01 | 0,92 | 1,09 |
| LOMBARDIA | 9.966.992 | 0,63 | 2,07 | 14,64 | 11,56 | 2,12 | 0,98 | 1,13 |
| P.A. BOLZANO | 533.715 | 0,45 | 2,02 | 8,71 | 6,66 | 1,57 | 0,66 | 0,91 |
| P.A. TRENTO | 544.745 | 0,68 | 1,91 | 11,04 | 9,45 | 1,04 | 0,01 | 1,03 |
| VENETO | 4.852.453 | 0,61 | 1,96 | 10,99 | 8,34 | 2,11 | 0,94 | 1,17 |
| FRIULI V.G. | 1.198.753 | 0,73 | 1,93 | 12,62 | 10,73 | 1,26 | | 1,26 |
| LIGURIA | 1.509.805 | 0,75 | 1,82 | 13,17 | 10,20 | 2,33 | 0,98 | 1,35 |
| E. ROMAGNA | 4.445.549 | 0,73 | 1,89 | 10,61 | 8,93 | 1,22 | 0,01 | 1,21 |
| TOSCANA | 3.668.333 | 0,77 | 1,82 | 11,78 | 9,99 | 1,20 | 0,01 | 1,19 |
| UMBRIA | 865.013 | 0,96 | 1,72 | 14,26 | 11,80 | 1,73 | 0,00 | 1,72 |
| MARCHE | 1.501.406 | 0,83 | 1,79 | 13,48 | 11,15 | 1,61 | | 1,61 |
| LAZIO | 5.720.796 | 0,84 | 1,84 | 14,98 | 11,74 | 2,34 | 0,30 | 2,04 |
| ABRUZZO | 1.285.256 | 0,90 | 1,78 | 15,16 | 12,21 | 2,19 | 0,44 | 1,75 |
| MOLISE | 296.547 | 0,87 | 1,81 | 13,89 | 10,77 | 2,52 | 0,71 | 1,81 |
| CAMPANIA | 5.679.759 | 0,86 | 1,85 | 15,47 | 11,62 | 2,97 | 1,05 | 1,92 |
| PUGLIA | 3.926.931 | 0,87 | 1,89 | 15,27 | 11,68 | 2,71 | 0,92 | 1,79 |
| BASILICATA | 547.579 | 0,97 | 1,74 | 15,66 | 12,93 | 1,96 | 0,02 | 1,95 |
| CALABRIA | 1.877.728 | 0,94 | 1,74 | 15,54 | 12,50 | 2,31 | 0,45 | 1,87 |
| SICILIA | 4.840.876 | 0,87 | 1,73 | 14,45 | 10,86 | 2,66 | 0,75 | 1,91 |
| SARDEGNA | 1.598.225 | 0,83 | 1,77 | 13,75 | 11,58 | 1,42 | | 1,42 |
| ITALIA | 59.257.566 | 0,77 | 1,87 | 13,63 | 10,80 | 2,06 | 0,56 | 1,50 |

Tabella 5 Riepilogo dell'andamento dei consumi (n° di ricette) nel periodo Gennaio-Ottobre 2021, nelle singole regioni, rispetto allo stesso periodo del 2020

| | A | B | C=B-A | D= 100*C/A | E | F | G=100* (F-E)/E |
|---------------|-----------------------------|------------------------------|------------------|---------------|---|---|--------------------------------------|
| Regione | N° di ricette Gen-Ott 20 | N° di ricette Gen- Ott 21 | Var assoluta | Var % | N° medio di confezioni per ricetta Gen- Ott 20 | N° medio di confezioni per ricetta Gen- Ott 21 | Var % del numero di confezioni |
| PIEMONTE | 31.571.786 | 31.489.137 | -82.649 | -0,3 | 1,86 | 1,84 | -0,9 |
| V.D'AOSTA | 735.753 | 750.935 | 15.182 | 2,1 | 2,09 | 1,98 | -5,5 |
| LOMBARDIA | 59.524.650 | 62.469.718 | 2.945.068 | 4,9 | 2,21 | 2,07 | -6,1 |
| P.A. BOLZANO | 2.291.682 | 2.382.019 | 90.337 | 3,9 | 2,15 | 2,02 | -5,8 |
| P.A. TRENTO | 3.614.208 | 3.712.084 | 97.876 | 2,7 | 1,99 | 1,91 | -4,0 |
| VENETO | 27.699.260 | 29.810.869 | 2.111.609 | 7,6 | 2,15 | 1,96 | -8,8 |
| FRIULI V.G. | 8.710.795 | 8.807.298 | 96.503 | 1,1 | 2,01 | 1,93 | -3,8 |
| LIGURIA | 11.353.533 | 11.296.815 | -56.718 | -0,5 | 1,86 | 1,82 | -1,8 |
| E.ROMAGNA | 31.078.110 | 32.370.835 | 1.292.725 | 4,2 | 1,95 | 1,89 | -3,0 |
| TOSCANA | 27.777.796 | 28.295.171 | 517.375 | 1,9 | 1,85 | 1,82 | -1,8 |
| UMBRIA | 8.291.833 | 8.272.036 | -19.797 | -0,2 | 1,74 | 1,72 | -1,2 |
| MARCHE | 12.505.616 | 12.447.691 | -57.925 | -0,5 | 1,81 | 1,79 | -0,9 |
| LAZIO | 48.161.844 | 48.172.428 | 10.584 | 0,0 | 1,87 | 1,84 | -1,4 |
| ABRUZZO | 11.486.024 | 11.513.913 | 27.889 | 0,2 | 1,80 | 1,78 | -1,2 |
| MOLISE | 2.624.701 | 2.572.470 | -52.231 | -2,0 | 1,82 | 1,81 | -0,4 |
| CAMPANIA | 48.263.862 | 48.699.188 | 435.326 | 0,9 | 1,87 | 1,85 | -1,1 |
| PUGLIA | 34.028.470 | 34.335.447 | 306.977 | 0,9 | 1,92 | 1,89 | -1,7 |
| BASILICATA | 5.047.035 | 5.295.381 | 248.346 | 4,9 | 1,80 | 1,74 | -3,0 |
| CALABRIA | 17.514.946 | 17.722.072 | 207.126 | 1,2 | 1,80 | 1,74 | -3,6 |
| SICILIA | 42.092.363 | 42.019.157 | -73.206 | -0,2 | 1,75 | 1,73 | -1,3 |
| SARDEGNA | 14.064.721 | 13.238.459 | -826.262 | -5,9 | 1,77 | 1,77 | 0,1 |
| ITALIA | 448.438.988 | 455.673.123 | 7.234.135 | 1,6 | 1,92 | 1,87 | -2,8 |

Tabella 5 bis Riepilogo dell'andamento dei consumi (DDD - Dosi Definite Giornaliere) di fascia A nel periodo Gennaio-Ottobre 2021, nelle singole regioni, rispetto allo stesso periodo del 2020

| Regione | DDD Gen-Ott 20 | DDD Gen-Ott 21 | Var assoluta | Var % |
|---------------|-----------------------|-----------------------|--------------------|-------------|
| PIEMONTE | 1.258.349.597 | 1.251.764.144 | -6.585.453 | -0,5 |
| V.D'AOSTA | 32.346.799 | 31.161.118 | -1.185.681 | -3,7 |
| LOMBARDIA | 2.797.085.322 | 2.776.492.849 | -20.592.473 | -0,7 |
| P.A. BOLZANO | 107.575.481 | 106.484.348 | -1.091.132 | -1,0 |
| P.A. TRENTO | 147.491.165 | 146.473.244 | -1.017.921 | -0,7 |
| VENETO | 1.302.789.285 | 1.291.626.049 | -11.163.236 | -0,9 |
| FRIULI V.G. | 376.533.603 | 365.208.411 | -11.325.192 | -3,0 |
| LIGURIA | 445.501.597 | 439.972.922 | -5.528.675 | -1,2 |
| E.ROMAGNA | 1.304.519.840 | 1.334.894.053 | 30.374.213 | 2,3 |
| TOSCANA | 1.138.032.622 | 1.148.366.876 | 10.334.254 | 0,9 |
| UMBRIA | 310.667.604 | 309.007.716 | -1.659.888 | -0,5 |
| MARCHE | 477.670.964 | 476.277.559 | -1.393.404 | -0,3 |
| LAZIO | 1.852.164.213 | 1.839.864.882 | -12.299.331 | -0,7 |
| ABRUZZO | 417.764.587 | 417.579.036 | -185.552 | 0,0 |
| MOLISE | 95.210.520 | 93.553.021 | -1.657.499 | -1,7 |
| CAMPANIA | 1.800.750.840 | 1.803.616.156 | 2.865.316 | 0,2 |
| PUGLIA | 1.307.191.599 | 1.303.124.076 | -4.067.523 | -0,3 |
| BASILICATA | 179.677.140 | 183.967.327 | 4.290.187 | 2,4 |
| CALABRIA | 623.631.983 | 615.635.866 | -7.996.117 | -1,3 |
| SICILIA | 1.552.571.920 | 1.534.063.220 | -18.508.700 | -1,2 |
| SARDEGNA | 517.326.404 | 491.980.373 | -25.346.032 | -4,9 |
| ITALIA | 18.044.853.083 | 17.961.113.245 | -83.739.838 | -0,5 |

Per l'anno corrente i giorni di terapia sono correttamente attribuiti per il 95,6 % degli AIC.

Tabella 6 Composizione della spesa farmaceutica convenzionata, come derivante dalle DCR (Distinte Contabili Riepilogative) nel periodo Gennaio-Ottobre 2021 per singola regione

| | A | B | C | D | E | F | G | H | I=A-B-C-D-E-F-G-H | J | K=I-J | L=K+C |
|---------------|----------------------|-----------------------------|--------------------------|-------------------------|---------------------------|---------------------------|--|----------------------|----------------------|----------------------------|--------------------------|------------------------|
| Regione | Spesa lorda | Quota prezzo di riferimento | Ticket fisso per ricetta | Sconto al SSN L. 662/96 | Sconto Det. AIFA 30/12/05 | Sconto Det. AIFA 09/02/07 | Sconto Legge 135/12 (2,25% dal 15/08/12) | Rettifiche Regionali | Spesa netta DCR | Payback 1,83% [§] | Spesa netta ^a | Spesa netta con ticket |
| PIEMONTE | 513.323.476 | 51.403.755 | 297.983 | 13.420.928 | 1.001.695 | 3.292.987 | 7.277.722 | | 436.628.405 | 8.479.202 | 428.149.203 | 428.447.187 |
| V. D'AOSTA | 13.605.922 | 1.350.790 | 1.135.228 | 289.360 | 26.651 | 87.113 | 139.885 | -17.234 | 10.594.130 | 224.730 | 10.369.400 | 11.504.628 |
| LOMBARDIA | 1.459.270.763 | 113.090.224 | 98.047.057 | 58.854.011 | 3.565.034 | 9.276.689 | 24.607.634 | | 1.151.830.115 | 23.908.294 | 1.127.921.820 | 1.225.968.877 |
| P.A. BOLZANO | 46.463.397 | 4.847.595 | 3.540.009 | 1.398.518 | 91.050 | 300.654 | 736.295 | | 35.549.276 | 767.855 | 34.781.421 | 38.321.430 |
| P.A. TRENTO | 60.144.960 | 5.603.087 | 74.720 | 1574629 | 106581 | 395027 | 939057 | | 51.451.858 | 993.226 | 50.458.632 | 50.533.352 |
| VENETO | 533.093.720 | 56.568.966 | 45.773.595 | 13.546.753 | 981.249 | 3.412.824 | 7.958.177 | | 404.852.156 | 8.785.559 | 396.066.597 | 441.840.192 |
| FRIULI V.G. | 151.226.631 | 15.154.986 | | 4.003.975 | 282.125 | 968.522 | 2.213.986 | | 128.603.037 | 2.499.290 | 126.103.747 | 126.103.747 |
| LIGURIA | 198.808.623 | 20.434.009 | 14.819.496 | 5.115.108 | 382.563 | 1.271.999 | 2.755.560 | 8.894 | 154.020.995 | 3.282.128 | 150.738.867 | 165.558.363 |
| E.ROMAGNA | 471.749.340 | 53.960.550 | 249.323 | 10.333.844 | 765.238 | 3.026.312 | 6.301.050 | | 397.113.022 | 7.797.294 | 389.315.728 | 389.565.051 |
| TOSCANA | 432.255.272 | 43.622.852 | 217.081 | 12.156.482 | 895.837 | 2.754.222 | 6.369.588 | -370.509 | 366.609.720 | 7.141.760 | 359.467.960 | 359.685.041 |
| UMBRIA | 123.308.981 | 14.913.626 | 32.734 | 3.717.492 | 221.708 | 934.898 | 1.405.767 | 758 | 102.081.999 | 2.035.514 | 100.046.485 | 100.079.219 |
| MARCHE | 202.398.581 | 24.241.939 | | 5.871.671 | 367.224 | 1.298.508 | 3.160.535 | | 167.458.705 | 3.342.191 | 164.116.515 | 164.116.515 |
| LAZIO | 857.122.975 | 116.717.038 | 17.173.130 | 29.753.713 | 1.576.661 | 5.438.790 | 15.117.393 | | 671.555.810 | 14.147.729 | 657.408.081 | 674.581.211 |
| ABRUZZO | 194.888.524 | 22.482.050 | 5.676.901 | 5.493.679 | 349.349 | 1.244.067 | 2.676.035 | | 156.966.444 | 3.221.744 | 153.744.700 | 159.421.601 |
| MOLISE | 41.180.130 | 5.374.687 | 2.111.942 | 952.134 | 69.830 | 260.657 | 470.268 | | 31.940.612 | 681.418 | 31.259.194 | 33.371.136 |
| CAMPANIA | 878.659.909 | 108.939.626 | 59.855.019 | 27.695.358 | 1.506.302 | 5.530.160 | 15.265.181 | | 659.868.262 | 14.538.092 | 645.330.169 | 705.185.188 |
| PUGLIA | 599.633.493 | 70.259.988 | 36.105.726 | 19.072.784 | 1.083.283 | 3.815.381 | 10.622.258 | | 458.674.074 | 9.921.498 | 448.752.576 | 484.858.302 |
| BASILICATA | 85.768.492 | 10.654.047 | 88.409 | 2.369.477 | 158.925 | 551.702 | 1.158.013 | | 70.787.917 | 1.417.206 | 69.370.711 | 69.459.120 |
| CALABRIA | 291.844.561 | 35.077.355 | 8.378.323 | 7.429.019 | 660.586 | 1.871.336 | 3.583.695 | 59.681 | 234.784.564 | 4.828.081 | 229.956.483 | 238.334.807 |
| SICILIA | 699.551.129 | 92.639.091 | 36.285.210 | 27.433.049 | 1.522.513 | 4.323.994 | 11.672.165 | 120 | 525.674.987 | 11.587.653 | 514.087.334 | 550.372.544 |
| SARDEGNA | 219.685.581 | 22.639.794 | | 6.389.938 | 716.621 | 1.404.774 | 3.439.692 | 2.281 | 185.092.481 | 3.626.083 | 181.466.398 | 181.466.398 |
| ITALIA | 8.073.984.460 | 889.976.055,0 | 329.861.8860 | 256.871.923 | 16.331.025 | 51.460.615 | 127.869.958 | -316.011 | 6.402.138.569 | 133.226.546 | 6.268.912.023 | 6.598.773.909 |

^a Spesa calcolata al netto del payback 1,83%

[§] Il payback 1,83 è calcolato al lordo del payback 5% (procedimento non avviato)

[^] Regioni che non applicano il Ticket fisso per ricetta

[#] Il ticket totale è differente dalla somma del ticket fisso+compartecipazione del cittadino

Tabella 7 Verifica del rispetto del tetto di spesa programmato (7,00%) nel periodo Gennaio-Ottobre 2021

| | Spesa | FSN (*) | Tetto spesa programmata | Scostamento assoluto | % su FSN |
|----------------------------|-----------------|------------------|-------------------------|----------------------|-------------|
| Convenzionata ^f | 6.528,30 | 100.673,3 | 7.047,13 | -518,83 | 6,48 |

Dati in milioni di €

(*) Fsn 2021 provvisorio comunicato dal Ministero della Salute il 28/09/2021

^f Spesa farmaceutica al netto dei pay-back delle Aziende Farmaceutiche a beneficio delle Regioni.

Spesa farmaceutica netta è così ottenuta (Cfr Tabella 7bis)

Spesa farmaceutica convenzionata= Spesa Lorda - Sconti - Compartecipazione del cittadino - pay-back 1,83 - Altri pay-back.

1. Payback relativo alla sospensione della riduzione di prezzo del 5 per cento per medicinali di fascia A erogati in regime di assistenza convenzionata e non convenzionata, ai sensi dell'art. 1 comma 796, lettera g della legge 27 dicembre 2006, n. 296, e successive proroghe (Impatto pari a 36,6milioni di euro);
2. Payback dell'1,83 per cento sulla spesa farmaceutica convenzionata a prezzi al pubblico al netto dell'imposta sul valore aggiunto ai sensi dell'art.11 comma 6 del decreto legge del 30 maggio 2010, n.78, convertito con modificazioni dalla Legge n.122 del 30 luglio 2010, e attuato con Determinazione AIFA del 18 febbraio 2011 (impatto Gennaio-Ottobre 2021 pari a 133,2 milioni di euro);
3. Tetti di prodotto Gennaio-Ottobre 2021: sono presenti i payback pubblicati in GU nel periodo indicato con dettaglio regionale (seguendo il criterio di cassa). Per quanto riguarda il calcolo del PayBack qualora si tratti di farmaco in fascia A si imputa il payback alla spesa convenzionata, qualora in classe H o in fascia A-PHT agli acquisti diretti. Per il periodo Gennaio-Ottobre2021 impatto pari a 12,8 milioni di euro.
4. Importi relativi ai payback 2020 ai sensi dell'art. 48, comma 33-bis, del D.L. 269/2003, conv. dalla L. 326/2003 e ss.mm.ii. ai sensi dell'art. 11, comma 1, del D.L. 158/2012, conv. dalla L. 189/2012 (cd. "payback di manovra"). Per quanto riguarda il calcolo del PayBack qualora si tratti di farmaco in fascia A si imputa il payback alla spesa convenzionata, qualora in classe H o in fascia A-PHT agli acquisti diretti (impatto Gennaio-Ottobre 2021 pari a 21,0 milioni di euro)

Tabella 7 bis Spesa farmaceutica convenzionata nel periodo Gennaio-Ottobre 2021 e verifica del rispetto del tetto di spesa del 7,00% per singola regione in ordine decrescente di incidenza sul FSR*

| | A | B=A*7% | C | D | E | F | G=C-D+E-F | H=G-B | I=G/A×100 |
|---------------|------------------------|----------------------|---------------------------------|--------------------|-----------------------------|----------------------|------------------------|-------------------------|-----------------|
| Regione | FSN* Gen-Ott | Tetto 7,00% | Spesa netta DCR ^c | Payback 1,83% | Ticket fisso per ricetta | Payback ^h | Spesa convenzionata | Scostamento assoluto | Inc.% su FSR |
| CAMPANIA | 9.412.590.099 | 658.881.307 | 659.868.262 | 14.538.092 | 59.855.019 | 6.912.168 | 698.273.020 | 39.391.713 | 7,42 |
| CALABRIA | 3.224.440.321 | 225.710.822 | 234.784.564 | 4.828.081 | 8.378.323 | 2.402.191 | 235.932.616 | 10.221.794 | 7,32 |
| PUGLIA | 6.606.681.085 | 462.467.676 | 458.674.074 | 9.921.498 | 36.105.726 | 4.876.882 | 479.981.420 | 17.513.744 | 7,27 |
| BASILICATA | 947.905.734 | 66.353.401 | 70.787.918 | 1.417.206 | 88.409 | 674.071 | 68.785.050 | 2.431.648 | 7,26 |
| ABRUZZO | 2.189.228.579 | 153.246.001 | 156.966.444 | 3.221.744 | 5.676.901 | 1.886.824 | 157.534.777 | 4.288.776 | 7,20 |
| LOMBARDIA | 16.858.337.464 | 1.180.083.623 | 1.151.830.115 | 23.908.294 | 98.047.057 | 13.365.372 | 1.212.603.505 | 32.519.883 | 7,19 |
| LAZIO | 9.659.727.702 | 676.180.939 | 671.555.810 | 14.147.729 | 17.173.130 | 7.787.629 | 666.793.582 | -9.387.357 | 6,90 |
| SICILIA | 8.070.519.988 | 564.936.399 | 525.674.987 | 11.587.653 | 36.285.210 | 5.733.996 | 544.638.548 | -20.297.851 | 6,75 |
| SARDEGNA | 2.690.553.668 | 188.338.757 | 185.092.481 | 3.626.083 | | 2.059.113 | 179.407.285 | -8.931.471 | 6,67 |
| UMBRIA | 1.507.018.876 | 105.491.321 | 102.081.999 | 2.035.514 | 32.734 | 1.055.447 | 99.023.772 | -6.467.549 | 6,57 |
| MOLISE | 518.809.810 | 36.316.687 | 31.940.612 | 681.418 | 2.111.942 | 394.096 | 32.977.040 | -3.339.647 | 6,36 |
| MARCHE | 2.583.204.066 | 180.824.285 | 167.458.705 | 3.342.191 | | 1.823.018 | 162.293.497 | -18.530.788 | 6,28 |
| FRIULI V.G. | 2.037.883.568 | 142.651.850 | 128.603.037 | 2.499.290 | | 1.338.132 | 124.765.615 | -17.886.235 | 6,12 |
| LIGURIA | 2.759.822.665 | 193.187.587 | 154.020.995 | 3.282.128 | 14.819.496 | 2.019.058 | 163.539.305 | -29.648.281 | 5,93 |
| PIEMONTE | 7.417.402.261 | 519.218.158 | 436.628.405 | 8.479.202 | 297.983 | 4.869.499 | 423.577.688 | -95.640.471 | 5,71 |
| TOSCANA | 6.372.885.671 | 446.101.997 | 366.609.720 | 7.141.760 | 217.081 | 4.172.794 | 355.512.248 | -90.589.749 | 5,58 |
| P.A. TRENTO | 897.470.648 | 62.822.945 | 51.451.858 | 993.226 | 74.720 | 488.960 | 50.044.392 | -12.778.553 | 5,58 |
| V. D'AOSTA | 210.374.598 | 14.726.222 | 10.594.130 | 224.730 | 1.135.228 | 142.026 | 11.362.602 | -3.363.620 | 5,40 |
| VENETO | 8.249.788.375 | 577.485.186 | 404.852.156 | 8.785.559 | 45.773.595 | 4.634.669 | 437.205.523 | -140.279.663 | 5,30 |
| E.ROMAGNA | 7.593.645.601 | 531.555.192 | 397.113.022 | 7.797.294 | 249.323 | 3.439.590 | 386.125.462 | -145.429.730 | 5,08 |
| P.A. BOLZANO | 865.037.949 | 60.552.656 | 35.549.276 | 767.855 | 3.540.009 | 397.246 | 37.924.184 | -22.628.472 | 4,38 |
| ITALIA | 100.673.328.727 | 7.047.133.011 | 6.402.138.569 | 133.226.546 | 329.861.886 | 70.472.780 | 6.528.301.129 | -518.831.882 | 6,48 |

In rosso le Regioni che non rispettano il tetto di spesa.

(*) Fsn 2021 provvisorio comunicato dal Ministero della Salute il 28/09/2021

^c Spesa al lordo del Payback 1,83%.

^h Somma dei Payback ad eccezione del payback 1,83%. Vedi nota in fondo a tab. 6

Grafico 2 - Spesa farmaceutica convenzionata - Periodo Gennaio-Ottobre 2020 e 2021 - Incidenza percentuale sul FSN - valori regionali e nazionali



Tabella 8 Spesa farmaceutica della tracciabilità: analisi regionale della composizione per fascia (H, A, C e Cnn) in valore assoluto e percentuale nel periodo Gennaio-Ottobre 2021 - dati al netto dei Gas Medicinali

| Regione | A Spesa tracciabilità (totale) ^m | B Spesa tracciabilità (fascia H) ⁿ | C Spesa per tracciabilità (fascia A) ⁿ | D Spesa tracciabilità (fascia C) ⁿ | E=B/A* 100 Inc. % Traccia di fascia H sul totale | F=C/A* 100 Inc. % Traccia di fascia A sul totale | G=D/A* 100 Inc. % Traccia di fascia C sul totale |
|---------------|--|--|--|--|---|---|--|
| PIEMONTE | 784.318.840 | 461.038.680 | 273.633.203 | 49.646.957 | 58,8 | 34,9 | 6,3 |
| V. D'AOSTA | 18.025.486 | 10.246.975,380 | 6.174.238,970 | 1.604.272 | 56,8 | 34,3 | 8,9 |
| LOMBARDIA | 1.506.980.234 | 947.679.430 | 462.978.495 | 96.322.308 | 62,9 | 30,7 | 6,4 |
| P.A. BOLZANO | 83.456.040 | 54.044.434 | 23.663.889 | 5.747.717 | 64,8 | 28,4 | 6,9 |
| P.A. TRENTO | 77.910.790 | 43.067.625 | 30.077.976 | 4.765.189 | 55,3 | 38,6 | 6,1 |
| VENETO | 863.315.706 | 512.275.609 | 286.601.594 | 64.438.503 | 59,3 | 33,2 | 7,5 |
| FRIULI V.G. | 239.833.847 | 150.832.211 | 75.826.356 | 13.175.280 | 62,9 | 31,6 | 5,5 |
| LIGURIA | 320.957.750 | 192.473.960 | 105.813.493 | 22.670.296 | 60,0 | 33,0 | 7,1 |
| E.ROMAGNA | 917.084.830 | 542.602.358 | 303.494.751 | 70.987.721 | 59,2 | 33,1 | 7,7 |
| TOSCANA | 748.937.385 | 448.820.788 | 253.747.137 | 46.369.461 | 59,9 | 33,9 | 6,2 |
| UMBRIA | 200.840.714 | 123.229.228 | 66.517.984 | 11.093.501 | 61,4 | 33,1 | 5,5 |
| MARCHE | 319.761.215 | 190.828.251 | 103.305.883 | 25.627.082 | 59,7 | 32,3 | 8,0 |
| LAZIO | 1.050.849.195 | 622.715.555 | 370.206.689 | 57.926.952 | 59,3 | 35,2 | 5,5 |
| ABRUZZO | 269.641.840 | 156.784.327 | 94.841.173 | 18.016.340 | 58,1 | 35,2 | 6,7 |
| MOLISE | 56.272.902 | 33.845.721 | 20.483.483 | 1.943.698 | 60,1 | 36,4 | 3,5 |
| CAMPANIA | 1.114.171.223 | 658.499.784 | 412.088.647 | 43.582.791 | 59,1 | 37,0 | 3,9 |
| PUGLIA | 802.035.882 | 463.414.369 | 292.701.258 | 45.920.255 | 57,8 | 36,5 | 5,7 |
| BASILICATA | 111.639.958 | 61.521.654 | 41.323.588 | 8.794.715 | 55,1 | 37,0 | 7,9 |
| CALABRIA | 366.498.606 | 204.496.320 | 142.094.272 | 19.908.014 | 55,8 | 38,8 | 5,4 |
| SICILIA | 801.291.099 | 452.717.518 | 303.261.664 | 45.311.917 | 56,5 | 37,8 | 5,7 |
| SARDEGNA | 326.167.924 | 177.727.419 | 131.789.260 | 16.651.246 | 54,5 | 40,4 | 5,1 |
| ITALIA | 10.979.991.467 | 6.508.862.217 | 3.800.625.035 | 670.504.216 | 59,3 | 34,6 | 6,1 |

^m la spesa non comprende i vaccini, ai sensi dell'art.15, comma 5, della L.135/12, ed è calcolata sulla base del dato di tracciabilità trasmesso dalle Aziende Farmaceutiche in ottemperanza del DM 15 luglio 2004 del Ministero della Salute.

ⁿ Si sottolinea che tale valore, per la classe A e H e per la classe C che comprende anche farmaci di classe Cnn, ed è calcolato non avendo ancora escluso dalla spesa farmaceutica le risorse stanziate con il fondo per i medicinali innovativi di cui all'art. 1, comma 593, della L. 23 dicembre 2014, n.190, come disciplinato dal decreto del Ministero della Salute 9 ottobre 2015 e ss.mm.ii. ai sensi dell'art. 1, commi 400 e 401 della L.232/16

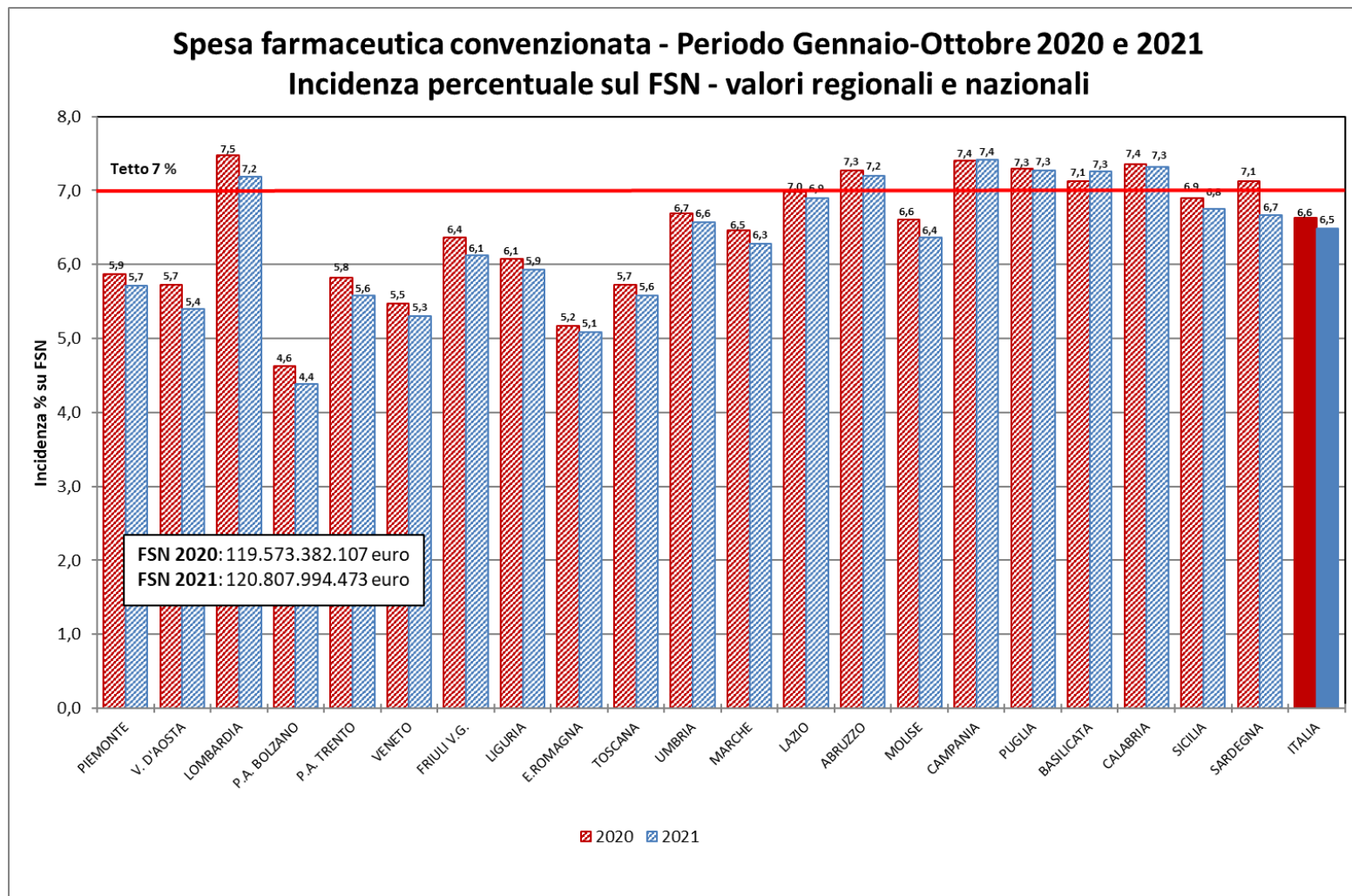
Tabella 8 bis Spesa farmaceutica, come derivante dal dato di tracciabilità del farmaco^m, nel periodo Gennaio-Ottobre 2021 per farmaci di classe A, H, C e Cnn e dettaglio della spesa finanziata tramite i fondi per i farmaci innovativi oncologici e non oncologici (dati al netto dei Gas Medicinali)

| Regione | Classe A | | | Classe H | | | Classe C ⁿ |
|---------------|--|------------------------------------|----------------------|--|------------------------------------|----------------------|-----------------------|
| | Innovativi non oncologici [‡] | Innovativi oncologici [‡] | Non innovativi | Innovativi non oncologici [‡] | Innovativi oncologici [‡] | Non innovativi | |
| PIEMONTE | 10.165.302 | | 263.467.901 | 6.313.429 | 39.191.400 | 415.533.851 | 49.646.957 |
| V. D'AOSTA | 70.726 | | 6.103.513 | 110.729 | 496.416 | 9.639.831 | 1.604.272 |
| LOMBARDIA | 24.407.821 | | 438.570.674 | 15.627.276 | 107.738.018 | 824.314.137 | 96.322.308 |
| P.A. BOLZANO | 1.156.871 | | 22.507.019 | 582.436 | 3.385.640 | 50.076.358 | 5.747.717 |
| P.A. TRENTO | 1.032.113 | | 29.045.863 | 458.914 | 3.066.268 | 39.542.443 | 4.765.189 |
| VENETO | 10.851.764 | | 275.749.830 | 7.325.888 | 45.773.641 | 459.176.079 | 64.438.503 |
| FRIULI V.G. | 2.582.021 | | 73.244.335 | 1.911.467 | 9.305.463 | 139.615.280 | 13.175.280 |
| LIGURIA | 3.255.612 | | 102.557.882 | 2.252.109 | 18.932.159 | 171.289.692 | 22.670.296 |
| E. ROMAGNA | 12.274.164 | | 291.220.587 | 6.599.935 | 47.489.678 | 488.512.745 | 70.987.721 |
| TOSCANA | 10.360.607 | | 243.386.530 | 8.260.583 | 39.440.208 | 401.119.997 | 46.369.461 |
| UMBRIA | 2.454.210 | | 64.063.774 | 977.427 | 11.534.804 | 110.716.997 | 11.093.501 |
| MARCHE | 4.588.718 | | 98.717.165 | 2.857.884 | 13.692.315 | 174.278.052 | 25.627.082 |
| LAZIO | 9.900.298 | | 360.306.390 | 10.265.439 | 60.549.620 | 551.900.497 | 57.926.952 |
| ABRUZZO | 2.568.668 | | 92.272.505 | 2.000.563 | 9.908.092 | 144.875.672 | 18.016.340 |
| MOLISE | 965.067 | | 19.518.416 | 646.393 | 1.728.677 | 31.470.650 | 1.943.698 |
| CAMPANIA | 10.162.692 | | 401.925.955 | 19.013.640 | 44.573.563 | 594.912.582 | 43.582.791 |
| PUGLIA | 9.616.425 | | 283.084.833 | 6.861.086 | 34.830.714 | 421.722.569 | 45.920.255 |
| BASILICATA | 1.335.337 | | 39.988.251 | 857.585 | 3.664.822 | 56.999.247 | 8.794.715 |
| CALABRIA | 5.038.645 | | 137.055.627 | 3.432.301 | 11.944.729 | 189.119.289 | 19.908.014 |
| SICILIA | 10.160.596 | | 293.101.067 | 10.666.786 | 32.604.511 | 409.446.221 | 45.311.917 |
| SARDEGNA | 2.566.102 | | 129.223.158 | 1.676.468 | 12.327.634 | 163.723.317 | 16.651.246 |
| ITALIA | 135.513.760 | | 3.665.111.275 | 108.698.337 | 552.178.372 | 5.847.985.507 | 670.504.216 |

‡NOTA BENE: Per i farmaci innovativi è riportata la stima per le sole indicazioni innovative, che è stata calcolata considerando, le quote storiche di innovatività per indicazione del 2020 (cfr. Monitoraggio Gennaio – Dicembre 2020 – Rettifica) ; per tutti i nuovi farmaci innovativi del 2021 è stata considerata una quota pari al 100%.

^m la spesa non comprende i vaccini, ai sensi dell'art.15, comma 5, della L.135/12, ed è calcolata sulla base del dato di tracciabilità trasmesso dalle Aziende Farmaceutiche in ottemperanza del DM 15 luglio 2004 del Ministero della Salute.

ⁿ Si sottolinea che la classe C comprende anche farmaci di classe Cnn.

Tabella 8 ter Spesa farmaceutica per acquisti diretti (al netto dei Gas Medicinali) individuata tramite il flusso della tracciabilità^m del farmaco nel periodo Gennaio-Ottobre 2021 e verifica del rispetto del tetto di spesa del 7,65%, per regione in ordine decrescente di incidenza sul FSN

| Regione | A FSN* Gen-Ott | B Tetto 7,65% | C Spesa tracciabilità ^m (SOLO classe A e H - Colonne B e C Tab.8) | D Payback ^y | E Stima spesa per Farmaci innovativi Non Oncologici ^z per le sole indicazioni innovative al netto dei PB coperta dal fondo [†] (§) | F Stima spesa per Farmaci innovativi Oncologici ^z per le sole indicazioni innovative al netto dei PB coperta dal fondo [†] (§) | G=C-D-E - F Spesa Acquisti diretti (§) | H=G-B Scostamento assoluto | I=G/A% Inc. % |
|---------------------------|--------------------------|----------------------|--|---------------------------|---|---|---|-------------------------------|------------------|
| UMBRIA | 1.507.018.876 | 115.286.944 | 189.747.213 | 4.695.000 | 3.259.467 | 7.994.263 | 173.798.483 | 58.511.539 | 11,53 |
| SARDEGNA [#] | 2.690.553.668 | 205.827.356 | 309.516.679 | 7.498.813 | 0 | 0 | 302.017.865 | 96.190.510 | 11,23 |
| FRIULI V.G. [#] | 2.037.883.568 | 155.898.093 | 226.658.567 | 6.671.362 | 0 | 0 | 219.987.205 | 64.089.112 | 10,79 |
| ABRUZZO | 2.189.228.579 | 167.475.986 | 251.625.500 | 7.027.787 | 4.243.364 | 8.424.516 | 231.929.832 | 64.453.846 | 10,59 |
| MARCHE | 2.583.204.066 | 197.615.111 | 294.134.133 | 8.318.261 | 6.914.910 | 12.282.224 | 266.618.739 | 69.003.628 | 10,32 |
| PUGLIA | 6.606.681.085 | 505.411.103 | 756.115.627 | 29.894.606 | 14.895.108 | 31.658.873 | 679.667.041 | 174.255.938 | 10,29 |
| CAMPANIA | 9.412.590.099 | 720.063.143 | 1.070.588.432 | 42.507.122 | 28.101.848 | 40.372.802 | 959.606.660 | 239.543.517 | 10,19 |
| E.ROMAGNA | 7.593.645.601 | 580.913.889 | 846.097.109 | 25.170.845 | 17.500.962 | 29.858.955 | 773.566.347 | 192.652.459 | 10,19 |
| CALABRIA | 3.224.440.321 | 246.669.685 | 346.590.592 | 9.200.576 | 7.622.530 | 10.589.590 | 319.177.896 | 72.508.211 | 9,90 |
| TOSCANA | 6.372.885.671 | 487.525.754 | 702.567.925 | 23.105.437 | 17.612.377 | 36.013.817 | 625.836.294 | 138.310.540 | 9,82 |
| BASILICATA | 947.905.734 | 72.514.789 | 102.845.243 | 4.637.488 | 1.934.325 | 3.225.862 | 93.047.568 | 20.532.779 | 9,82 |
| MOLISE | 518.809.810 | 39.688.950 | 54.329.204 | 1.468.596 | 1.545.223 | 784.969 | 50.530.416 | 10.841.466 | 9,74 |
| LIGURIA | 2.759.822.665 | 211.126.434 | 298.287.454 | 7.812.180 | 4.959.713 | 16.917.321 | 268.598.240 | 57.471.806 | 9,73 |
| LAZIO | 9.659.727.702 | 738.969.169 | 992.922.244 | 30.154.722 | 18.559.147 | 53.366.015 | 890.842.360 | 151.873.190 | 9,22 |
| PIEMONTE | 7.417.402.261 | 567.431.273 | 734.671.883 | 20.533.080 | 15.775.661 | 30.295.797 | 668.067.345 | 100.636.072 | 9,01 |
| SICILIA [#] | 8.070.519.988 | 617.394.779 | 755.979.182 | 24.112.002 | 9.652.027 | 11.584.974 | 710.630.179 | 93.235.400 | 8,81 |
| VENETO | 8.249.788.375 | 631.108.811 | 798.877.203 | 22.159.737 | 17.215.899 | 35.508.047 | 723.993.520 | 92.884.709 | 8,78 |
| P.A. BOLZANO [#] | 865.037.949 | 66.175.403 | 77.708.324 | 2.784.764 | 0 | 0 | 74.923.560 | 8.748.157 | 8,66 |
| P.A. TRENTO [#] | 897.470.648 | 68.656.505 | 73.145.601 | 2.034.559 | 0 | 0 | 71.111.042 | 2.454.537 | 7,92 |
| V. D'AOSTA [#] | 210.374.598 | 16.093.657 | 16.421.214 | 660.266 | 0 | 0 | 15.760.949 | -332.708 | 7,49 |
| LOMBARDIA | 16.858.337.464 | 1.289.662.816 | 1.410.657.926 | 49.595.685 | 37.809.260 | 79.370.948 | 1.243.882.033 | -45.780.784 | 7,38 |
| ITALIA | 100.673.328.727 | 7.701.509.648 | 10.309.487.252 | 330.042.887 | 228.351.793 | 416.666.667 | 9.334.425.905 | 1.632.916.257 | 9,27 |

In rosso le Regioni che non rispettano il tetto di spesa.

‡NOTA BENE: Stima per le sole indicazioni innovative al netto dei Payback, che è stata calcolata considerando, sia per la Spesa che per i Payback, le quote storiche di innovatività per indicazione del 2020 (cfr. Monitoraggio Gennaio – Dicembre 2020 – Rettifica); per tutti i nuovi farmaci innovativi del 2021 è stata considerata una quota pari al 100%.

(*)Fsn 2021 provvisorio comunicato dal Ministero della Salute il 28/09/2021

^m la spesa non comprende i vaccini, ai sensi dell'art.15, comma 5, della L.135/12, ed è calcolata sulla base del dato di tracciabilità trasmesso dalle Aziende Farmaceutiche in ottemperanza del DM 15 luglio 2004 del Ministero della Salute.

^y Payback a carico delle aziende farmaceutiche; il valore comprende tutti i payback, anche quelli relativi ai farmaci innovativi (Oncologici e Non Oncologici).

^z Per i Fondi per farmaci innovativi Oncologici e Non Oncologici è stata considerata la ripartizione definitiva 2020, comunicata dal MdS 15 marzo 2021

[#] Le regioni Friuli Venezia Giulia, Valle d'Aosta e Sardegna e le provincie autonome di Bolzano e Trento non aderiscono al fondo per farmaci innovativi Non Oncologici e oncologici, la Sicilia solo in parte (50%). Decreto Ministero della Salute 16/02/2018.

(§) Il valore totale Italia nelle colonne E ed F non corrisponde alla somma dei valori regionali perché tiene conto di effetti di compensazione dei valori regionali rispetto al fondo. Di conseguenza ciò si verifica anche nelle colonne G e H che da queste derivano.

Si evidenzia comunque che i valori regionali sono puramente indicativi in quanto basati sulla distribuzione regionale dei fondi provvisoria.

Tabella 10 Spesa farmaceutica Gennaio-Ottobre 2021 per i medicinali innovativi^P NON ONCOLOGICI che accedono al fondo del Ministero della Salute, previsto ai sensi dell'art. 1, commi 402, 403 e 404, della legge 11 dicembre 2016, n. 232 , legge di Bilancio 2017 - (Dato Tracciabilità DM 2004)

| Regione | A | B=(A/Totale))* 100 | C | D=A-C | E | F | G=D/Pop Resident e 2021 | H | I |
|---------------------------|-------------------------------------|------------------------|-----------------------------------|--|--|---|---|---|---|
| | Spesa tracciabilità [‡] | Inc. % | Payback innovativi | Spesa al netto dei PayBack [‡] | Spesa per le regioni che accedono ai Fondi [‡] | Spesa per le regioni che NON accedono ai Fondi [‡] | Spesa al netto dei PayBack - valore Pro capite | Peso % degli innovativi non oncologici sulla Tracciabilità (solo A e H) | Stima Spesa per le sole indicazioni innovative al netto dei PayBack [‡] |
| | (spesa totale) | spesa tracciabilità | non Oncologici [‡] | | | | | | |
| PIEMONTE | 31.143.211 | 7,7 | 703.070 | 30.440.140 | 30.440.140 | - | 7,1 | 4,2 | 15.775.661 |
| V.D'AOSTA [#] | 499.895 | 0,1 | 3.462 | 496.433 | - | 496.433 | 4,0 | 3,0 | 177.993 |
| LOMBARDIA | 64.294.903 | 15,8 | 2.225.836 | 62.069.067 | 62.069.067 | - | 6,2 | 4,6 | 37.809.260 |
| P.A. BOLZANO [#] | 3.338.821 | 0,8 | 169.116 | 3.169.705 | - | 3.169.705 | 5,9 | 4,3 | 1.570.191 |
| P.A. TRENTO [#] | 2.605.857 | 0,6 | 194.140 | 2.411.717 | - | 2.411.717 | 4,4 | 3,6 | 1.296.886 |
| VENETO | 30.545.815 | 7,5 | 961.753 | 29.584.062 | 29.584.062 | - | 6,1 | 3,8 | 17.215.899 |
| FRIULI V.G. [#] | 7.118.682 | 1,8 | 310.797 | 6.807.885 | - | 6.807.885 | 5,7 | 3,1 | 4.182.691 |
| LIGURIA | 11.559.206 | 2,9 | 548.007 | 11.011.198 | 11.011.198 | - | 7,3 | 3,9 | 4.959.713 |
| E.ROMAGNA | 28.343.095 | 7,0 | 1.373.136 | 26.969.959 | 26.969.959 | - | 6,1 | 3,3 | 17.500.962 |
| TOSCANA | 28.524.569 | 7,0 | 1.008.813 | 27.515.756 | 27.515.756 | - | 7,5 | 4,1 | 17.612.377 |
| UMBRIA | 5.520.882 | 1,4 | 172.170 | 5.348.711 | 5.348.711 | - | 6,2 | 2,9 | 3.259.467 |
| MARCHE | 11.883.702 | 2,9 | 531.692 | 11.352.010 | 11.352.010 | - | 7,6 | 4,0 | 6.914.910 |
| LAZIO | 33.915.807 | 8,4 | 1.606.590 | 32.309.217 | 32.309.217 | - | 5,6 | 3,4 | 18.559.147 |
| ABRUZZO | 10.164.113 | 2,5 | 325.867 | 9.838.247 | 9.838.247 | - | 7,7 | 4,0 | 4.243.364 |
| MOLISE | 2.354.837 | 0,6 | 66.237 | 2.288.599 | 2.288.599 | - | 7,7 | 4,3 | 1.545.223 |
| CAMPANIA | 46.152.900 | 11,4 | 1.074.484 | 45.078.416 | 45.078.416 | - | 7,9 | 4,3 | 28.101.848 |
| PUGLIA | 29.546.641 | 7,3 | 1.582.403 | 27.964.237 | 27.964.237 | - | 7,1 | 3,9 | 14.895.108 |
| BASILICATA | 3.782.356 | 0,9 | 258.598 | 3.523.759 | 3.523.759 | - | 6,4 | 3,7 | 1.934.325 |
| CALABRIA | 13.528.969 | 3,3 | 848.416 | 12.680.553 | 12.680.553 | - | 6,8 | 3,9 | 7.622.530 |
| SICILIA [#] | 30.316.726 | 7,5 | 1.523.329 | 28.793.397 | 14.396.698 | 14.396.698 | 5,9 | 4,0 | 19.304.053 |
| SARDEGNA [#] | 11.111.549 | 2,7 | 372.385 | 10.739.164 | - | 10.739.164 | 6,7 | 3,6 | 3.870.185 |
| ITALIA | 406.252.534 | 100,0 | 15.860.304 | 390.392.230 | 352.370.628 | 38.021.602 | 6,6 | 3,9 | 228.351.793 |

[‡]NOTA BENE: Le colonne A, C, D, E e F riportano la spesa complessiva ed i Payback per i farmaci inseriti nell'elenco farmaci innovativi, nella colonna I è riportata la stima per le sole indicazioni innovative al netto dei Payback, che è stata calcolata considerando, sia per la Spesa che per i Payback, le quote storiche di innovatività per indicazione del 2020 (cfr. Monitoraggio Gennaio – Dicembre 2020 – Rettifica) ; per tutti i nuovi farmaci innovativi del 2021 è stata considerata una quota pari al 100%.

[#] Le regioni Friuli Venezia Giulia, Valle d'Aosta e Sardegna e le provincie autonome di Bolzano e Trento non aderiscono al fondo per farmaci innovativi, la Sicilia solo in parte (50%).

^P L'elenco di medicinali di classe A e H che accedono al fondo degli innovativi non oncologici alla data del 31 Ottobre 2021 include: BRINEURA (045425016), DUPIXENT (045676057, 045676069, 045676095, 045676107, 045676145, 045676172, 045676184), GILENYA (040949051, 040949087), GIVLARI (048516013), HEMLIBRA (046130011, 046130023, 046130035, 046130047), KALYDECO (043519026, 043519038, 043519040, 043519053), KAFTRIO (048984013), LUXTURNA (047423013), MAVIRET (045445018), ONPATTRO (046993010), PREVYMIS (045890011, 045890023, 045890035, 045890047),VYNDAQEL (041663016, 041663030), ZOLGENSMA (048773016, 048773028, 048773042, 048773055, 048773079, 048773081, 048773093,048773105, 048773117,048773129, 048773131, 048773143, 048773156, 048773168, 048773170, 048773182, 048773194, 048773206, 048773220). Vedi elenchi aggiornati al 30 settembre 2021 e a gennaio 2022'

Comprende per il periodo Gennaio-Ottobre 2021 :

- Tetti di prodotto e Accordi Prezzo /Volume : € 2,3 mln

- Note di credito da accordi negoziali: € 12,6 mln

- MEA per un valore pari € 1,0 mln

Per i Fondi per farmaci innovativi Oncologici e Non Oncologici è stata considerata la ripartizione regionale definitiva 2020

Tabella 10 bis Spesa farmaceutica Gennaio-Ottobre 2021 per i medicinali innovativi^s ONCOLOGICI che accedono al fondo del Ministero della Salute, previsto ai sensi dell'art. 1, commi 402, 403 e 404, della legge 11 dicembre 2016, n. 232, legge di Bilancio 2017 - (Dato Tracciabilità DM 2004).

| Regione | A | B=(A/Totale))* 100 | C | D=A-C | E | F | G=D/Pop. Residente 2021 | H | I |
|------------------------------|-------------------------------------|------------------------|-------------------------|--|--|---|--|---|---|
| | Spesa tracciabilità [‡] | Inc. % | Payback innovativi | Spesa al netto dei PayBack [‡] | Spesa per le regioni che accedono ai Fondi [‡] | Spesa per le regioni che NON accedono ai Fondi [‡] | Spesa al netto dei PayBack - valore Pro capite | Peso % degli innovativi non oncologici sulla Tracciabi- lità (solo A e H) | Stima Spesa per le sole indicazioni innovative al netto dei PayBack [‡] |
| | (spesa totale) | spesa tracciabilità | Oncologici [‡] | | | | | | |
| PIEMONTE | 75.530.579 | 6,8 | 3.627.314 | 71.903.265 | 71.903.265 | - | 16,8 | 10,3 | 35.608.819 |
| V.D'AOSTA [#] | 1.420.449 | 0,1 | 76.002 | 1.344.448 | - | 1.344.448 | 10,9 | 8,7 | 430.794 |
| LOMBARDIA | 186.064.906 | 16,9 | 8.763.250 | 177.301.657 | 177.301.657 | - | 17,8 | 13,2 | 99.138.624 |
| P.A. BOLZANO [#] | 9.689.467 | 0,9 | 646.528 | 9.042.939 | - | 9.042.939 | 16,9 | 12,5 | 2.769.847 |
| P.A. TRENTO [#] | 6.803.708 | 0,6 | 328.311 | 6.475.397 | - | 6.475.397 | 11,9 | 9,3 | 2.785.998 |
| VENETO | 87.215.854 | 7,9 | 3.765.861 | 83.449.993 | 83.449.993 | - | 17,2 | 10,9 | 42.033.091 |
| FRIULI V.G. [#] | 26.014.723 | 2,4 | 1.196.028 | 24.818.695 | - | 24.818.695 | 20,7 | 11,5 | 8.274.270 |
| LIGURIA | 36.049.668 | 3,3 | 1.586.658 | 34.463.011 | 34.463.011 | - | 22,8 | 12,1 | 17.367.856 |
| E.ROMAGNA | 98.837.634 | 9,0 | 4.663.975 | 94.173.659 | 94.173.659 | - | 21,2 | 11,7 | 42.866.327 |
| TOSCANA | 75.752.759 | 6,9 | 3.472.615 | 72.280.144 | 72.280.144 | - | 19,7 | 10,8 | 36.013.817 |
| UMBRIA | 21.500.347 | 2,0 | 1.021.905 | 20.478.442 | 20.478.442 | - | 23,7 | 11,3 | 10.660.163 |
| MARCHE | 30.106.415 | 2,7 | 1.419.672 | 28.686.743 | 28.686.743 | - | 19,1 | 10,2 | 12.282.224 |
| LAZIO | 123.251.082 | 11,2 | 5.206.055 | 118.045.027 | 118.045.027 | - | 20,6 | 12,4 | 55.480.246 |
| ABRUZZO | 23.141.601 | 2,1 | 998.037 | 22.143.565 | 22.143.565 | - | 17,2 | 9,2 | 8.990.496 |
| MOLISE | 4.162.643 | 0,4 | 170.541 | 3.992.102 | 3.992.102 | - | 13,5 | 7,7 | 1.558.136 |
| CAMPANIA | 100.737.572 | 9,1 | 4.479.573 | 96.257.999 | 96.257.999 | - | 16,9 | 9,4 | 40.372.802 |
| PUGLIA | 66.313.170 | 6,0 | 3.345.849 | 62.967.321 | 62.967.321 | - | 16,0 | 8,8 | 31.658.873 |
| BASILICATA | 8.699.065 | 0,8 | 535.028 | 8.164.037 | 8.164.037 | - | 14,9 | 8,5 | 3.225.862 |
| CALABRIA | 24.008.254 | 2,2 | 931.296 | 23.076.957 | 23.076.957 | - | 12,3 | 6,9 | 11.013.433 |
| SICILIA [#] | 70.083.891 | 6,4 | 2.798.279 | 67.285.612 | 33.642.806 | 33.642.806 | 13,9 | 9,3 | 29.870.421 |
| SARDEGNA [#] | 28.102.155 | 2,6 | 1.257.312 | 26.844.843 | - | 26.844.843 | 16,8 | 9,1 | 11.119.025 |
| ITALIA | 1.103.485.942 | 100,0 | 50.290.088 | 1.053.195.854 | 951.026.726 | 102.169.128 | 17,8 | 10,7 | 503.521.123 |

‡NOTA BENE: Le colonne A, C, D, E e F riportano la spesa complessiva ed i Payback per i farmaci inseriti nell'elenco farmaci innovativi, nella colonna I è riportata la stima per le sole indicazioni innovative al netto dei Payback, che è stata calcolata considerando, sia per la Spesa che per i Payback, le quote storiche di innovatività per indicazione del 2020 (cfr. Monitoraggio Gennaio – Dicembre 2020 – Rettifica) ; per tutti i nuovi farmaci innovativi del 2021 è stata considerata una quota pari al 100%.

[#] Le regioni Friuli Venezia Giulia, Valle d'Aosta e Sardegna e le provincie autonome di Bolzano e Trento non aderiscono al fondo per farmaci innovativi Oncologici, la Sicilia solo in parte (50%). Decreto Ministero della Salute 16/02/2018.

^s L'elenco di medicinali di classe A e H che fino alla data del 30 Settembre 2021 accedono al fondo degli innovativi oncologici include: ALECENSA (045267010), ALUNBRIG (047416084, 047416108, 047416110, 047416122), DARZALEX (044885022, 044885010), IMFINZI (047089014, 047089026), KEYTRUDA (044386011, 044386023), KISQALI (045618030, 045618055), KYMRIAH (046996017), LUTATHERA (045677010), MEKINIST (043524026, 043524065), OPDIVO (044291019, 044291021, 044291033), QARZIBA (045427010), ROZLYTREK, RYDAPT (045612013), TAFINLAR (042923021, 042923045), TAGRISSO (044729034, 044729046), VERZENIOS (047091107, 047091121, 047091145), VITRAVVI, VYXEOS (046965012), YESCARTA (046995015). Vedi elenchi aggiornati al 30 settembre 2021 e a gennaio 2022.

^t Comprende per il periodo Gennaio-Ottobre 2021 :

- Tetti di prodotto e Accordi Prezzo /Volume : € 48,7 mln
- MEA per un valore pari € 1,6 mln

Per i Fondi per farmaci innovativi Oncologici e Non Oncologici è stata considerata la ripartizione regionale definitiva 2020.

Tabella 11 Spesa farmaceutica della tracciabilità: analisi regionale della composizione per fascia (H, A, C e Cnn) in valore assoluto e percentuale nel periodo Gennaio-Ottobre 2021 - dati relativi ai Gas Medicinali (ATC V03AN)*

| Regione | A Spesa tracciabilità (totale) | B Spesa tracciabilità (fascia H) | C Spesa per tracciabilità (fascia A) | D Spesa tracciabilità (fascia C) ⁿ | E=B/A*100 Inc. % Traccia di fascia H sul totale | F=C/A*100 Inc. % Traccia di fascia A sul totale | G=D/A*100 Inc. % Traccia di fascia C sul totale |
|---------------|--------------------------------------|---|---|--|---|---|---|
| PIEMONTE | 18.185.282 | 4.163.705 | 13.563.278 | 458.299 | 22,9% | 74,6% | 2,5% |
| V.D'AOSTA | 687.100 | 214.889 | 418.910 | 53.301 | 31,3% | 61,0% | 7,8% |
| LOMBARDIA | 28.754.739 | 5.785.842 | 22.149.133 | 819.763 | 20,1% | 77,0% | 2,9% |
| P.A. BOLZANO | 1.077.449 | 421.187 | 422.592 | 233.669 | 39,1% | 39,2% | 21,7% |
| P.A. TRENTO | 563.477 | 345.992 | 116.936 | 100.549 | 61,4% | 20,8% | 17,8% |
| VENETO | 8.238.122 | 2.651.968 | 4.952.042 | 634.111,7 | 32,2% | 60,1% | 7,7% |
| FRIULI V.G. | 2.791.432 | 749.405 | 1.715.775 | 326.251 | 26,8% | 61,5% | 11,7% |
| LIGURIA | 3.109.158 | 910.888 | 2.164.269 | 34.001 | 29,3% | 69,6% | 1,1% |
| E.ROMAGNA | 14.711.688 | 4.207.995 | 9.879.548 | 624.145 | 28,6% | 67,2% | 4,2% |
| TOSCANA | 8.381.498 | 2.344.768 | 5.180.328 | 856.402 | 28,0% | 61,8% | 10,2% |
| UMBRIA | 1.708.286 | 1.491.020 | 33.476 | 183.791 | 87,3% | 2,0% | 10,8% |
| MARCHE | 4.835.135 | 2.301.093 | 2.371.853 | 162.189 | 47,6% | 49,1% | 3,4% |
| LAZIO | 18.207.381 | 4.519.549 | 13.092.377 | 595.455 | 24,8% | 71,9% | 3,3% |
| ABRUZZO | 5.649.604 | 1.951.559 | 3.429.974 | 268.071 | 34,5% | 60,7% | 4,7% |
| MOLISE | 1.900.486 | 859.067 | 1.033.878 | 7.542 | 45,2% | 54,4% | 0,4% |
| CAMPANIA | 20.798.885 | 7.122.258 | 12.765.724 | 910.903 | 34,2% | 61,4% | 4,4% |
| PUGLIA | 21.320.153 | 7.129.476 | 11.957.234 | 2.233.443 | 33,4% | 56,1% | 10,5% |
| BASILICATA | 2.715.809 | 553.545 | 2.090.083 | 72.181 | 20,4% | 77,0% | 2,7% |
| CALABRIA | 10.720.008 | 2.960.924 | 7.399.878 | 359.207 | 27,6% | 69,0% | 3,4% |
| SICILIA | 31.553.421 | 9.403.186 | 21.544.407 | 605.828 | 29,8% | 68,3% | 1,9% |
| SARDEGNA | 8.296.903 | 3.947.587 | 4.073.807 | 275.509 | 47,6% | 49,1% | 3,3% |
| ITALIA | 214.206.016 | 64.035.902 | 140.355.503 | 9.814.610 | 29,9% | 65,5% | 4,6% |

* Legge 145 del 30 dicembre 2018 , art 1, comma 575.

ⁿ Si sottolinea che la classe C comprende anche farmaci di classe Cnn.

Tabella 11 bis Spesa farmaceutica per acquisti diretti per Gas Medicinali, individuata tramite il flusso della tracciabilità^m del farmaco nel periodo Gennaio-Ottobre 2021 e verifica del rispetto del tetto di spesa del 0,20%, per regione in ordine decrescente di incidenza sul FSN

| Regione | A | B | C | D | E=C-D | F=E-B | G=E/A % | H=E/Pop. residente 2021 |
|---------------|------------------------|--------------------|---|----------------------|-----------------------------|------------------|-------------|-------------------------|
| | FSN * Gen-Ott | Tetto 0,20% | Spesa tracciabilità ^m (SOLO classe A e H - Colonne B e C Tab.11) | Payback ^y | Spesa Acquisti diretti (\$) | Scost. assoluto | Inc. % | Spesa Pro capite |
| SICILIA | 8.070.519.988 | 16.141.040 | 30.947.593 | 0 | 30.947.593 | 14.806.553 | 0,38 | 6,4 |
| MOLISE | 518.809.810 | 1.037.620 | 1.892.945 | 0 | 1.892.945 | 855.325 | 0,37 | 6,4 |
| CALABRIA | 3.224.440.321 | 6.448.881 | 10.360.801 | 0 | 10.360.801 | 3.911.921 | 0,32 | 5,5 |
| V .D'AOSTA | 210.374.598 | 420.749 | 633.799 | 0 | 633.799 | 213.050 | 0,30 | 5,1 |
| SARDEGNA | 2.690.553.668 | 5.381.107 | 8.021.394 | 0 | 8.021.394 | 2.640.287 | 0,30 | 5,0 |
| PUGLIA | 6.606.681.085 | 13.213.362 | 19.086.710 | 0 | 19.086.710 | 5.873.348 | 0,29 | 4,9 |
| BASILICATA | 947.905.734 | 1.895.811 | 2.643.627 | 0 | 2.643.627 | 747.816 | 0,28 | 4,8 |
| ABRUZZO | 2.189.228.579 | 4.378.457 | 5.381.533 | 0 | 5.381.533 | 1.003.076 | 0,25 | 4,2 |
| PIEMONTE | 7.417.402.261 | 14.834.805 | 17.726.983 | 0 | 17.726.983 | 2.892.179 | 0,24 | 4,1 |
| CAMPANIA | 9.412.590.099 | 18.825.180 | 19.887.982 | 0 | 19.887.982 | 1.062.802 | 0,21 | 3,5 |
| E.ROMAGNA | 7.593.645.601 | 15.187.291 | 14.087.543 | 0 | 14.087.543 | -1.099.749 | 0,19 | 3,2 |
| LAZIO | 9.659.727.702 | 19.319.455 | 17.611.926 | 0 | 17.611.926 | -1.707.530 | 0,18 | 3,1 |
| MARCHE | 2.583.204.066 | 5.166.408 | 4.672.946 | 0 | 4.672.946 | -493.462 | 0,18 | 3,1 |
| LOMBARDIA | 16.858.337.464 | 33.716.675 | 27.934.976 | 0 | 27.934.976 | -5.781.699 | 0,17 | 2,8 |
| FRIULI V.G. | 2.037.883.568 | 4.075.767 | 2.465.180 | 0 | 2.465.180 | -1.610.587 | 0,12 | 2,1 |
| TOSCANA | 6.372.885.671 | 12.745.771 | 7.525.096 | 0 | 7.525.096 | -5.220.675 | 0,12 | 2,1 |
| LIGURIA | 2.759.822.665 | 5.519.645 | 3.075.157 | 0 | 3.075.157 | -2.444.488 | 0,11 | 2,0 |
| UMBRIA | 1.507.018.876 | 3.014.038 | 1.524.496 | 0 | 1.524.496 | -1.489.542 | 0,10 | 1,8 |
| P.A. BOLZANO | 865.037.949 | 1.730.076 | 843.779 | 0 | 843.779 | -886.297 | 0,10 | 1,6 |
| VENETO | 8.249.788.375 | 16.499.577 | 7.604.010 | 0 | 7.604.010 | -8.895.567 | 0,09 | 1,6 |
| P.A. TRENTO | 897.470.648 | 1.794.941 | 462.928 | 0 | 462.928 | -1.332.013 | 0,05 | 0,8 |
| ITALIA | 100.673.328.727 | 201.346.657 | 204.391.406 | 0 | 204.391.406 | 3.044.748 | 0,20 | 3,4 |

In rosso le Regioni che non rispettano il tetto di spesa.

^m la spesa ed è calcolata sulla base del dato di Tracciabilità trasmesso dalle Aziende Farmaceutiche in ottemperanza del DM 15 luglio 2004 del Ministero della Salute.

^y Payback a carico delle Aziende Farmaceutiche.

(*) Fsn 2021 provvisorio comunicato dal Ministero della Salute il 28/09/2021

Tabella 12 Spesa farmaceutica (A e H), come derivante dal dato di tracciabilità^m del farmaco, per il periodo Gennaio-Ottobre 2021: dettaglio della spesa finanziata per Gas Medicinali e della spesa al netto dei Gas Medicinali e dei farmaci innovativi

| REGIONE | Spesa tracciabilità totale ^m | Spesa tracciabilità (SOLO A e H) | Stima spesa per le sole indicazioni innovative per Innovativi Non Oncologici † | Stima spesa per le sole indicazioni innovative per Innovativi Oncologici ‡ | Spesa tracciabilità al netto dei farmaci Innovativi | Spesa tracciabilità A e H per Gas medicinali | Spesa tracciabilità al netto dei Gas Medicinali e degli Innovativi | Payback | | | | Acquisti diretti farmaci Non Innovativi al netto dei Gas Medicinali | Acquisti diretti Gas Medicinali | Acquisti diretti farmaci Innovativi | Acquisti diretti farmaci Innovativi Non Oncologici al netto del fondo | Acquisti diretti farmaci Innovativi Oncologici al netto del fondo |
|---------------|---|----------------------------------|--|--|---|--|--|--------------------|----------------------------|-------------------------------|-----------------------|---|---------------------------------|-------------------------------------|---|---|
| | | | | | | | | Totale Farmaci | di cui Farmaci innovativi† | di cui Farmaci non Innovativi | di cui Gas Medicinali | | | | | |
| | A | B | C | D | E=B-C-D | F | G=E-F | H | I | J | K | L=G-J | M=F-K | N=C+D-I | O=C-(Colonna C tab 10) - fondo | P=D-(Colonna C tab 10bis) fondo |
| PIEMONTE | 802.504.122 | 752.398.866 | 16.478.731 | 39.191.400 | 696.728.735 | 17.726.983 | 679.001.752 | 20.533.080 | 4.285.651 | 16.247.429 | 0 | 662.754.323 | 17.726.983 | 51.384.480 | -20.035.322 | 5.313.022 |
| V. D'AOSTA# | 18.712.587 | 17.055.014 | 181.455 | 496.416 | 16.377.143 | 633.799 | 15.743.343 | 660.266 | 69.084 | 591.182 | 0 | 15.152.162 | 633.799 | 608.787 | 177.993 | 430.794 |
| LOMBARDIA | 1.535.734.972 | 1.438.592.901 | 40.035.096 | 107.738.018 | 1.290.819.787 | 27.934.976 | 1.262.884.811 | 49.595.685 | 10.825.231 | 38.770.454 | 0 | 1.224.114.357 | 27.934.976 | 136.947.884 | -50.787.832 | 19.767.676 |
| P.A. BOLZANO# | 84.533.489 | 78.552.103 | 1.739.307 | 3.385.640 | 73.427.156 | 843.779 | 72.583.376 | 2.784.764 | 784.909 | 1.999.855 | 0 | 70.583.522 | 843.779 | 4.340.038 | 1.570.191 | 2.769.847 |
| P.A. TRENTO# | 78.474.267 | 73.608.529 | 1.491.027 | 3.066.268 | 69.051.234 | 462.928 | 68.588.306 | 2.034.559 | 474.410 | 1.560.149 | 0 | 67.028.157 | 462.928 | 4.082.884 | 1.296.886 | 2.785.998 |
| VENETO | 871.553.828 | 806.481.213 | 18.177.652 | 45.773.641 | 742.529.919 | 7.604.010 | 734.925.909 | 22.159.737 | 4.702.303 | 17.457.434 | 0 | 717.468.476 | 7.604.010 | 59.248.990 | -19.016.240 | 6.525.044 |
| FRIULI V.G.# | 242.625.279 | 229.123.747 | 4.493.488 | 9.305.463 | 215.324.796 | 2.465.180 | 212.859.615 | 6.671.362 | 1.341.991 | 5.329.371 | 0 | 207.530.244 | 2.465.180 | 12.456.961 | 4.182.691 | 8.274.270 |
| LIGURIA | 324.066.908 | 301.362.611 | 5.507.721 | 18.932.159 | 276.922.731 | 3.075.157 | 273.847.574 | 7.812.180 | 2.112.311 | 5.699.869 | 0 | 268.147.705 | 3.075.157 | 22.327.569 | -5.765.739 | 450.535 |
| E. ROMAGNA | 931.796.518 | 860.184.652 | 18.874.099 | 47.489.678 | 793.820.875 | 14.087.543 | 779.733.332 | 25.170.845 | 5.996.487 | 19.174.358 | 0 | 760.558.974 | 14.087.543 | 60.367.290 | -20.683.139 | 13.007.373 |
| TOSCANA | 757.318.883 | 710.093.021 | 18.621.190 | 39.440.208 | 652.031.623 | 7.525.096 | 644.506.527 | 23.105.437 | 4.435.205 | 18.670.233 | 0 | 625.836.294 | 7.525.096 | 53.626.193 | -9.465.124 | -2.286.009 |
| UMBRIA | 202.549.000 | 191.271.708 | 3.431.638 | 11.534.804 | 176.305.267 | 1.524.496 | 174.780.771 | 4.695.000 | 1.046.811 | 3.648.189 | 0 | 171.132.583 | 1.524.496 | 13.919.630 | -3.438.205 | 2.665.900 |
| MARCHE | 324.596.350 | 298.807.079 | 7.446.602 | 13.692.315 | 277.668.163 | 4.672.946 | 272.995.217 | 8.318.261 | 1.941.782 | 6.376.478 | 0 | 266.618.739 | 4.672.946 | 19.197.134 | -5.338.472 | -1.477.872 |
| LAZIO | 1.069.056.576 | 1.010.534.169 | 20.165.737 | 60.549.620 | 929.818.812 | 17.611.926 | 912.206.887 | 30.154.722 | 6.675.964 | 23.478.758 | 0 | 888.728.129 | 17.611.926 | 74.039.393 | -24.622.396 | 2.114.231 |
| ABRUZZO | 275.291.445 | 257.007.033 | 4.569.231 | 9.908.092 | 242.529.710 | 5.381.533 | 237.148.177 | 7.027.787 | 1.243.464 | 5.784.324 | 0 | 231.363.853 | 5.381.533 | 13.233.860 | -3.064.256 | 565.979 |
| MOLISE | 58.173.388 | 56.222.148 | 1.611.460 | 1.728.677 | 52.882.011 | 1.892.945 | 50.989.066 | 1.468.596 | 236.778 | 1.231.817 | 0 | 49.757.249 | 1.892.945 | 3.103.359 | -220.996 | 773.167 |
| CAMPANIA | 1.134.970.108 | 1.090.476.414 | 29.176.332 | 44.573.563 | 1.016.726.520 | 19.887.982 | 996.838.537 | 42.507.122 | 5.275.245 | 37.231.877 | 0 | 959.606.660 | 19.887.982 | 68.474.649 | -19.683.550 | -3.421.293 |
| PUGLIA | 823.356.036 | 775.202.338 | 16.477.511 | 34.830.714 | 723.894.113 | 19.086.710 | 704.807.402 | 29.894.606 | 4.754.244 | 25.140.361 | 0 | 679.667.041 | 19.086.710 | 46.553.980 | -14.403.598 | -292.912 |
| BASILICATA | 114.355.767 | 105.488.870 | 2.192.922 | 3.664.822 | 99.631.126 | 2.643.627 | 96.987.498 | 4.637.488 | 697.557 | 3.939.930 | 0 | 93.047.568 | 2.643.627 | 5.160.187 | -1.601.276 | -939.608 |
| CALABRIA | 377.218.614 | 356.951.393 | 8.470.946 | 11.944.729 | 336.535.718 | 10.360.801 | 326.174.916 | 9.200.576 | 1.779.713 | 7.420.863 | 0 | 318.754.053 | 10.360.801 | 18.635.963 | -3.788.321 | 423.843 |
| SICILIA# | 832.844.520 | 786.926.775 | 20.827.382 | 32.604.511 | 733.494.882 | 30.947.593 | 702.547.289 | 24.112.002 | 4.257.419 | 19.854.583 | 0 | 682.692.706 | 30.947.593 | 49.174.474 | 2.501.646 | 18.285.447 |
| SARDEGNA# | 334.464.827 | 317.538.073 | 4.242.570 | 12.327.634 | 300.967.869 | 8.021.394 | 292.946.475 | 7.498.813 | 1.580.993 | 5.917.820 | 0 | 287.028.655 | 8.021.394 | 14.989.211 | 3.870.185 | 11.119.025 |
| ITALIA | 11.194.197.484 | 10.513.878.657 | 244.212.097 | 552.178.372 | 9.717.488.188 | 204.391.406 | 9.513.096.782 | 330.042.887 | 64.517.553 | 265.525.334 | 0 | 9.247.571.448 | 204.391.406 | 731.872.917 | -188.314.873 | 86.854.457 |

*NOTA BENE: Le colonne C e D riportano la stima per le sole indicazioni innovative per i farmaci inseriti nell'elenco farmaci innovativi, nella colonna I è riportata la stima dei Payback per indicazione; queste stime sono state calcolate considerando le quote storiche di innovatività per indicazione del 2020 (cfr. Monitoraggio Gennaio – Dicembre 2020 – Rettifica) ; per tutti i nuovi farmaci innovativi del 2021 è stata considerata una quota pari al 100%. Valore non coerente con somma di valori riportati nelle colonne C della tabb. 10 e 10 bis che non considerano la stima.

^m La spesa non comprende i vaccini ed è calcolata sulla base del dato di Tracciabilità trasmesso dalle Aziende Farmaceutiche in ottemperanza del DM 15 Luglio 2004 del Ministero della Salute.

Le regioni Friuli Venezia Giulia, Valle d'Aosta e Sardegna e le provincie autonome di Bolzano e Trento non aderiscono al fondo per farmaci innovativi Non Oncologici e Oncologici (cfr. Tab.9 e 9bis, che verranno pubblicate nel monitoraggio definitivo di Gennaio - Dicembre 2021), la Sicilia solo in parte (50%). Decreto Ministero della Salute 16/02/2018

Tabella 12 bis Verifica del rispetto del tetto di spesa programmato della spesa farmaceutica per acquisti diretti^w (7,65%+0,20%) nel periodo Gennaio-Ottobre 2021

| | Spesa | FSN* | Tetto spesa programmata | % | Scostamento assoluto | % su FSN |
|--|----------------|----------------|-------------------------|--------------|----------------------|-------------|
| Spesa per farmaci al netto dei Gas Medicinali | 9.334,4 | 100.673 | 7.702 | 7,65% | 1.632,9 | 9,27 |
| di cui | - | - | - | - | - | - |
| Spesa per farmaci non innovativi al netto dei Gas Medicinali | 9.247,6 | 100.673 | 7.702 | | 1.546,1 | 9,19 |
| Spesa per farmaci innovativi Non Oncologici non coperta dai fondi [‡] | 0 | 100.673 | | | 0,0 | 0,00 |
| Spesa per farmaci innovativi Oncologici non coperta dai fondi [‡] | 86,9 | 100.673 | | | 86,9 | 0,09 |
| | | | | . | | |
| Spesa per Gas Medicinali | 204,4 | 100.673 | 201 | 0,20% | 3,0 | 0,20 |

Dati in milioni di €

() Fsn 2021 provvisorio comunicato dal Ministero della Salute il 28/09/2021*

[‡]NOTA BENE: Stima per le sole indicazioni innovative al netto dei Payback, che è stata calcolata considerando, sia per la Spesa che per i Payback, le quote storiche di innovatività per indicazione del 2020 (cfr. Monitoraggio Gennaio – Dicembre 2020 – Rettifica); per tutti i nuovi farmaci innovativi del 2021 è stata considerata una quota pari al 100%.

^w Spesa farmaceutica per acquisti diretti ai sensi dell'art. 1 comma 398 della L. 232 del 11 Dicembre 2017 che definisce il tetto della spesa farmaceutica ospedaliera, che assume la denominazione di «tetto della spesa farmaceutica per acquisti diretti» e che a decorrere dall'anno 2021 è definito nella misura del 7,65 per cento. La legge 145/2018 ha rideterminato il tetto degli acquisti diretti scorporando lo 0,2% come tetto per acquisti diretti di gas medicinali ATC V03AN.

Spesa per acquisti diretti = Spesa per farmaci di classe A e H compresi i Gas Medicinali esclusi i vaccini (cfr Colonna G tab 12 ter) - Payback - Spesa per Farmaci innovativi Non Oncologici coperta dal Fondo (al netto dei PB) - Spesa per Farmaci innovativi Oncologici coperta dal Fondo (al netto dei PB).

Dalla spesa farmaceutica rilevata tramite la tracciabilità del farmaco (DM 15-7-2004) sono stati considerati i medicinali di fascia A e H ed è stata eliminata la spesa per vaccini. Inoltre tale spesa è stata calcolata al netto dei pay-Back e al netto del fondo degli innovativi non oncologici ed innovativi oncologici disciplinato ai sensi del Decreto del Ministero della Salute 9 Ottobre 2015 e ss.mm.ii. ai sensi dell'art. 1, commi 400 e 401 della L.232/16.

1. Payback relativo alla sospensione della riduzione di prezzo del 5 per cento per medicinali di fascia A e H erogati in regime di erogati in regime di assistenza non convenzionata, ai sensi dell'art. 1 comma 796, lettera g della legge 27 dicembre 2006, n. 296, e successive proroghe (impatto Gennaio-Ottobre 61,6 milioni);
2. Payback dovuti a fronte del ripiano dello sfondamento dei tetti di prodotto ed Eccedenza degli accordi Negoziali P/V disciplinati dalla delibera CIPE n.3 del 1 febbraio 2001 in attuazione di quanto disposto dall'art.48, comma 33 del decreto legge n.269 del 30 Novembre 2003, convertito con modificazioni dalla Legge n.326 del 24 novembre 2003, attribuiti per cassa (al momento della pubblicazione del provvedimento di ripiano in G.U.) Per quanto riguarda il calcolo del PayBack qualora si tratti di farmaco in fascia A si imputa il payback alla spesa convenzionata, qualora in classe H o in fascia A-PHT agli acquisti diretti (impatto Gennaio-Ottobre 2021 pari a 149,7 milioni di euro);
3. Pay-back dovuti a fronte delle note di credito relative agli accordi negoziali (impatto Gennaio-Ottobre 2021 pari a 17,1 mln di euro);
4. Payback versati dalle aziende farmaceutiche, anche sotto forma di extra-sconti, in applicazione di procedure di rimborsabilità condizionata (payment by results, risk-sharing e cost-sharing) sottoscritte in sede di contrattazione del prezzo del medicinale ai sensi dell'articolo 48, comma 33, del decreto-legge 30 Novembre 2003, n.269, convertito con modificazioni dalla legge 24 novembre 2003, n.326, criterio per cassa (**impatto Gennaio-Ottobre 2021 pari a 100,9 milioni di euro**);
5. Non sono presenti payback per Gas Medicinali.
6. Importi relativi ai payback 2020 ai sensi dell'art. 48, comma 33-bis, del D.L. 269/2003, conv. dalla L. 326/2003 e ss.mm.ii. ai sensi dell'art. 11, comma 1, del D.L. 158/2012, conv. dalla L. 189/2012 (cd. "payback di manovra"). Per quanto riguarda il calcolo del PayBack qualora si tratti di farmaco in fascia A si imputa il payback alla spesa convenzionata, qualora in classe H o in fascia A-PHT agli acquisti diretti (**impatto Gennaio-Ottobre 2021 0,6 milioni**).

Tabella 12 ter - Spesa farmaceutica per acquisti diretti individuata tramite il flusso della tracciabilità^m del farmaco nel periodo Gennaio-Ottobre 2021 e verifica delle risorse disponibili per acquisti diretti (7,65% + 0,20%), per regione in ordine decrescente di incidenza sul FSN

| Regione | A | B | C | D | E | F | G=C-D-E-F | H=G-B | I=H/A% | L | M | N | O=M-N | P=O-B | Q=P/A% | R=H+P | Q=P/A% |
|---------------------------|------------------------|----------------------|--|----------------------|--|--|---|---|---------------|--------------------|------------------------------------|------------------------|---------------------------------------|---|---------------|----------------------------|------------------------------|
| | FSN* Gen-Ott | Tetto 7,65% | Spesa tracciabilità esclusi Gas Medicinali | Payback ^y | Stima spesa per Farmaci innovativi Non Oncologici z (\$ al netto dei PB coperta dal fondo ^z) | Stima spesa per Farmaci innovativi Oncologici z (\$ al netto dei PB coperta dal fondo ^z) | Spesa Acquisti diretti esclusi Gas Medicinali | Scostamento assoluto (\$) rispetto al tetto del 7,65% | Inc. % scost. | Tetto 0,20% | Spesa tracciabilità Gas Medicinali | Payback Gas Medicinali | Spesa Acquisti diretti Gas Medicinali | Scostamento assoluto (\$) rispetto al tetto dello 0,20% | Inc. % scost. | Somma Scostamenti Positivi | Inc. % somma scost. positivi |
| UMBRIA | 1.507.018.876 | 115.286.944 | 189.747.213 | 4.695.000 | 3.259.467 | 7.994.263 | 173.798.483 | 58.511.539 | 11,53 | 3.014.038 | 1.524.496 | 0 | 1.524.496 | -1.489.542 | -0,10 | 58.511.539 | 3,88 |
| SARDEGNA [#] | 2.690.553.668 | 205.827.356 | 309.516.679 | 7.498.813 | 0 | 0 | 302.017.865 | 96.190.510 | 11,23 | 5.381.107 | 8.021.394 | 0 | 8.021.394 | 2.640.287 | 0,10 | 98.830.797 | 3,67 |
| FRIULI V.G. [#] | 2.037.883.568 | 155.898.093 | 226.658.567 | 6.671.362 | 0 | 0 | 219.987.205 | 64.089.112 | 10,79 | 4.075.767 | 2.465.180 | 0 | 2.465.180 | -1.610.587 | -0,08 | 64.089.112 | 3,14 |
| ABRUZZO | 2.189.228.579 | 167.475.986 | 251.625.500 | 7.027.787 | 4.243.364 | 8.424.516 | 231.929.832 | 64.453.846 | 10,59 | 4.378.457 | 5.381.533 | 0 | 5.381.533 | 1.003.076 | 0,05 | 65.456.922 | 2,99 |
| PUGLIA | 6.606.681.085 | 505.411.103 | 756.115.627 | 29.894.606 | 14.895.108 | 31.658.873 | 679.667.041 | 174.255.938 | 10,29 | 13.213.362 | 19.086.710 | 0 | 19.086.710 | 5.873.348 | 0,09 | 180.129.286 | 2,73 |
| MARCHE | 2.583.204.066 | 197.615.111 | 294.134.133 | 8.318.261 | 6.914.910 | 12.282.224 | 266.618.739 | 69.003.628 | 10,32 | 5.166.408 | 4.672.946 | 0 | 4.672.946 | -493.462 | -0,02 | 69.003.628 | 2,67 |
| CAMPANIA | 9.412.590.099 | 720.063.143 | 1.070.588.432 | 42.507.122 | 28.101.848 | 40.372.802 | 959.606.660 | 239.543.517 | 10,19 | 18.825.180 | 19.887.982 | 0 | 19.887.982 | 1.062.802 | 0,01 | 240.606.319 | 2,56 |
| E.ROMAGNA | 7.593.645.601 | 580.913.889 | 846.097.109 | 25.170.845 | 17.500.962 | 29.858.955 | 773.566.347 | 192.652.459 | 10,19 | 15.187.291 | 14.087.543 | 0 | 14.087.543 | -1.099.749 | -0,01 | 192.652.459 | 2,54 |
| CALABRIA | 3.224.440.321 | 246.669.685 | 346.590.592 | 9.200.576 | 7.622.530 | 10.589.590 | 319.177.896 | 72.508.211 | 9,90 | 6.448.881 | 10.360.801 | 0 | 10.360.801 | 3.911.921 | 0,12 | 76.420.132 | 2,37 |
| MOLISE | 518.809.810 | 39.688.950 | 54.329.204 | 1.468.596 | 1.545.223 | 784.969 | 50.530.416 | 10.841.466 | 9,74 | 1.037.620 | 1.892.945 | 0 | 1.892.945 | 855.325 | 0,16 | 11.696.791 | 2,25 |
| BASILICATA | 947.905.734 | 72.514.789 | 102.845.243 | 4.637.488 | 1.934.325 | 3.225.862 | 93.047.568 | 20.532.779 | 9,82 | 1.895.811 | 2.643.627 | 0 | 2.643.627 | 747.816 | 0,08 | 21.280.595 | 2,25 |
| TOSCANA | 6.372.885.671 | 487.525.754 | 702.567.925 | 23.105.437 | 17.612.377 | 36.013.817 | 625.836.294 | 138.310.540 | 9,82 | 12.745.771 | 7.525.096 | 0 | 7.525.096 | -5.220.675 | -0,08 | 138.310.540 | 2,17 |
| LIGURIA | 2.759.822.665 | 211.126.434 | 298.287.454 | 7.812.180 | 4.959.713 | 16.917.321 | 268.598.240 | 57.471.806 | 9,73 | 5.519.645 | 3.075.157 | 0 | 3.075.157 | -2.444.488 | -0,09 | 57.471.806 | 2,08 |
| LAZIO | 9.659.727.702 | 738.969.169 | 992.922.244 | 30.154.722 | 18.559.147 | 53.366.015 | 890.842.360 | 151.873.190 | 9,22 | 19.319.455 | 17.611.926 | 0 | 17.611.926 | -1.707.530 | -0,02 | 151.873.190 | 1,57 |
| PIEMONTE | 7.417.402.261 | 567.431.273 | 734.671.883 | 20.533.080 | 15.775.661 | 30.295.797 | 668.067.345 | 100.636.072 | 9,01 | 14.834.805 | 17.726.983 | 0 | 17.726.983 | 2.892.179 | 0,04 | 103.528.251 | 1,40 |
| SICILIA [#] | 8.070.519.988 | 617.394.779 | 755.979.182 | 24.112.002 | 9.652.027 | 11.584.974 | 710.630.179 | 93.235.400 | 8,81 | 16.141.040 | 30.947.593 | 0 | 30.947.593 | 14.806.553 | 0,18 | 108.041.953 | 1,34 |
| VENETO | 8.249.788.375 | 631.108.811 | 798.877.203 | 22.159.737 | 17.215.899 | 35.508.047 | 723.993.520 | 92.884.709 | 8,78 | 16.499.577 | 7.604.010 | 0 | 7.604.010 | -8.895.567 | -0,11 | 92.884.709 | 1,13 |
| P.A. BOLZANO [#] | 865.037.949 | 66.175.403 | 77.708.324 | 2.784.764 | 0 | 0 | 74.923.560 | 8.748.157 | 8,66 | 1.730.076 | 843.779 | 0 | 843.779 | -886.297 | -0,10 | 8.748.157 | 1,01 |
| P.A. TRENTO [#] | 897.470.648 | 68.656.505 | 73.145.601 | 2.034.559 | 0 | 0 | 71.111.042 | 2.454.537 | 7,92 | 1.794.941 | 462.928 | 0 | 462.928 | -1.332.013 | -0,15 | 2.454.537 | 0,27 |
| V.D'AOSTA [#] | 210.374.598 | 16.093.657 | 16.421.214 | 660.266 | 0 | 0 | 15.760.949 | -332.708 | 7,49 | 420.749 | 633.799 | 0 | 633.799 | 213.050 | 0,10 | 213.050 | 0,10 |
| LOMBARDIA | 16.858.337.464 | 1.289.662.816 | 1.410.657.926 | 49.595.685 | 37.809.260 | 79.370.948 | 1.243.882.033 | -45.780.784 | 7,38 | 33.716.675 | 27.934.976 | 0 | 27.934.976 | -5.781.699 | -0,03 | 0 | 0,00 |
| ITALIA | 100.673.328.727 | 7.701.509.648 | 10.309.487.252 | 330.042.887 | 228.351.793 | 416.666.667 | 9.334.425.905 | 1.632.916.257 | 9,27 | 201.346.657 | 204.391.406 | 0 | 204.391.406 | 3.044.748 | 0,00 | 1.635.961.006 | 1,63 |

In rosso le Regioni che non rispettano il tetto di spesa.

*NOTA BENE: Stima per le sole indicazioni innovative al netto dei Payback, che è stata calcolata considerando, sia per la Spesa che per i Payback, le quote storiche di innovatività per indicazione del 2020 (cfr. Monitoraggio Gennaio – Dicembre 2020 – Rettifica); per tutti i nuovi farmaci innovativi del 2021 è stata considerata una quota pari al 100%.

(*) Fsn 2021 provvisorio comunicato dal Ministero della Salute il 28/09/2021

^m la spesa non comprende i vaccini ed è calcolata sulla base del dato di Tracciabilità trasmesso dalle Aziende Farmaceutiche in ottemperanza del DM 15 luglio 2004 del Ministero della Salute.

^y Payback a carico delle aziende farmaceutiche; il valore comprende tutti i payback, anche quelli relativi ai farmaci innovativi (Non Oncologici e Oncologici).

^z

Per i Fondi per farmaci innovativi Oncologici e Non Oncologici è stata considerata la ripartizione definitiva 2020 comunicata il 15 marzo 2021 dal MdS..

[#] Le regioni Friuli Venezia Giulia, Valle d'Aosta e Sardegna e le provincie autonome di Bolzano e Trento non aderiscono ai fondi per farmaci innovativi, Oncologici e Non Oncologici, la Sicilia solo in parte (50%). Decreto Ministero della Salute 16/02/2018

(§) Il valore totale Italia nelle colonne E ed F non corrisponde alla somma dei valori regionali perché tiene conto di effetti di compensazione dei valori regionali rispetto al fondo. Di conseguenza ciò si verifica anche nelle colonne G e H che da queste derivano.

Tabella 13 Spesa farmaceutica convenzionata e per acquisti diretti nel periodo Gennaio-Ottobre 2021 e verifica del rispetto delle risorse complessive del 14,85%, per regione in ordine decrescente di incidenza sul FSN

| | A | B | C | D | E=C+D | F=E-B | G=E/A% | H=F/A% |
|---------------|------------------------|-----------------------|----------------------|--------------------------------|-----------------------|----------------------|--------------|-------------|
| Regione | FSN * | Soglia 14,85% | Spesa | Spesa | Spesa | Scostamento | Inc.% | Inc.% |
| | Gen-Ott | | Convenzionata f | per Acquisti diretti w (°°) | complessiva (°°) | assoluto (°°) | | |
| UMBRIA | 1.507.018.876 | 223.792.303 | 99.023.772 | 175.322.978 | 274.346.750 | 50.554.447 | 18,20 | 3,35 |
| SARDEGNA | 2.690.553.668 | 399.547.220 | 179.407.285 | 310.039.260 | 489.446.545 | 89.899.326 | 18,19 | 3,34 |
| ABRUZZO | 2.189.228.579 | 325.100.444 | 157.534.777 | 237.311.365 | 394.846.142 | 69.745.698 | 18,04 | 3,19 |
| PUGLIA | 6.606.681.085 | 981.092.141 | 479.981.420 | 698.753.751 | 1.178.735.171 | 197.643.030 | 17,84 | 2,99 |
| CAMPANIA | 9.412.590.099 | 1.397.769.630 | 698.273.020 | 979.494.642 | 1.677.767.662 | 279.998.032 | 17,82 | 2,97 |
| CALABRIA | 3.224.440.321 | 478.829.388 | 235.932.616 | 329.538.697 | 565.471.314 | 86.641.926 | 17,54 | 2,69 |
| BASILICATA | 947.905.734 | 140.764.001 | 68.785.050 | 95.691.195 | 164.476.245 | 23.712.244 | 17,35 | 2,50 |
| FRIULI V.G. | 2.037.883.568 | 302.625.710 | 124.765.615 | 222.452.385 | 347.218.000 | 44.592.290 | 17,04 | 2,19 |
| MARCHE | 2.583.204.066 | 383.605.804 | 162.293.497 | 271.291.685 | 433.585.182 | 49.979.378 | 16,78 | 1,93 |
| MOLISE | 518.809.810 | 77.043.257 | 32.977.040 | 52.423.361 | 85.400.401 | 8.357.144 | 16,46 | 1,61 |
| LAZIO | 9.659.727.702 | 1.434.469.564 | 666.793.582 | 908.454.285 | 1.575.247.867 | 140.778.303 | 16,31 | 1,46 |
| SICILIA | 8.070.519.988 | 1.198.472.218 | 544.638.548 | 741.577.772 | 1.286.216.320 | 87.744.102 | 15,94 | 1,09 |
| LIGURIA | 2.759.822.665 | 409.833.666 | 163.539.306 | 271.673.397 | 435.212.703 | 25.379.037 | 15,77 | 0,92 |
| TOSCANA | 6.372.885.671 | 946.373.522 | 355.512.248 | 633.361.390 | 988.873.638 | 42.500.116 | 15,52 | 0,67 |
| E.ROMAGNA | 7.593.645.601 | 1.127.656.372 | 386.125.462 | 787.653.890 | 1.173.779.351 | 46.122.980 | 15,46 | 0,61 |
| PIEMONTE | 7.417.402.261 | 1.101.484.236 | 423.577.688 | 685.794.328 | 1.109.372.016 | 7.887.780 | 14,96 | 0,11 |
| LOMBARDIA | 16.858.337.464 | 2.503.463.113 | 1.212.603.505 | 1.271.817.008 | 2.484.420.513 | -19.042.600 | 14,74 | -0,11 |
| VENETO | 8.249.788.375 | 1.225.093.574 | 437.205.523 | 731.597.530 | 1.168.803.053 | -56.290.521 | 14,17 | -0,68 |
| P.A. TRENTO | 897.470.648 | 133.274.391 | 50.044.392 | 71.573.970 | 121.618.362 | -11.656.029 | 13,55 | -1,30 |
| V. D'AOSTA | 210.374.598 | 31.240.628 | 11.362.602 | 16.394.748 | 27.757.350 | -3.483.278 | 13,19 | -1,66 |
| P.A. BOLZANO | 865.037.949 | 128.458.135 | 37.924.184 | 75.767.339 | 113.691.523 | -14.766.613 | 13,14 | -1,71 |
| ITALIA | 100.673.328.727 | 14.949.989.316 | 6.528.301.129 | 9.538.817.311 | 16.067.118.440 | 1.117.129.124 | 15,96 | 1,11 |

In rosso le Regioni che non rispettano il tetto di spesa.

(*) Fsn 2021 provvisorio comunicato dal Ministero della Salute il 28/09/2021

^f Spesa convenzionata definita ai sensi dell'art. 15, comma 3, del Decreto Legge 6 Agosto 2012, n. 95, convertito, con modificazioni, dalla Legge 7 agosto 2012, n. 135, al netto dei payback a carico delle aziende farmaceutiche, vedi nota in fondo a tabella 6.

^w Spesa farmaceutica per acquisti diretti definita ai sensi dell'art. 15, comma 8, lettera d) del D.L. 6 agosto 2012, n.95, convertito, con modificazioni dalla L. 7 agosto 2012, n.135, come modificata dall'art.49, comma 2-bis, lettera a), del D.L. 21 giugno 2013, n.69, convertito in L. 9 agosto 2013, n. 98, successivamente modificato dalla L. 232/16, successivamente modificata dalla L. 145/18 al netto dei pay-back a carico delle aziende farmaceutiche.

[#] Le regioni Friuli Venezia Giulia, Valle d'Aosta e Sardegna e le provincie autonome di Bolzano e Trento non aderiscono ai fondi per farmaci innovativi Oncologici e Non Oncologici, la Sicilia solo in parte (50%). Decreto Ministero della Salute 16/02/2018

^(°°) I dati sono al netto del fondo dei farmaci innovativi Oncologici e non, per i Fondi per farmaci innovativi Oncologici e Non Oncologici è stata considerata la ripartizione regionale 2020. Per i farmaci innovativi è stata considerata la stima per le sole indicazioni innovative al netto dei Payback, che è stata calcolata considerando, sia per la Spesa che per i Payback, le quote storiche di innovatività per indicazione del 2020 (cfr. Monitoraggio Gennaio – Dicembre 2020 – Rettifica) ; per tutti i nuovi farmaci innovativi del 2021 è stata considerata una quota pari al 100%.
Il valore totale Italia nelle colonne D, E ed F non corrisponde alla somma dei valori regionali.

Per i Fondi per farmaci innovativi Oncologici e Non Oncologici è stata considerata la ripartizione definitiva regionale 2020 comunicata il 15 marzo 2021 dal MdS.

Grafico 3 – Scostamento dal tetto della Spesa convenzionata e dal tetto della Spesa per Acquisti diretti – Valori regionali e nazionale

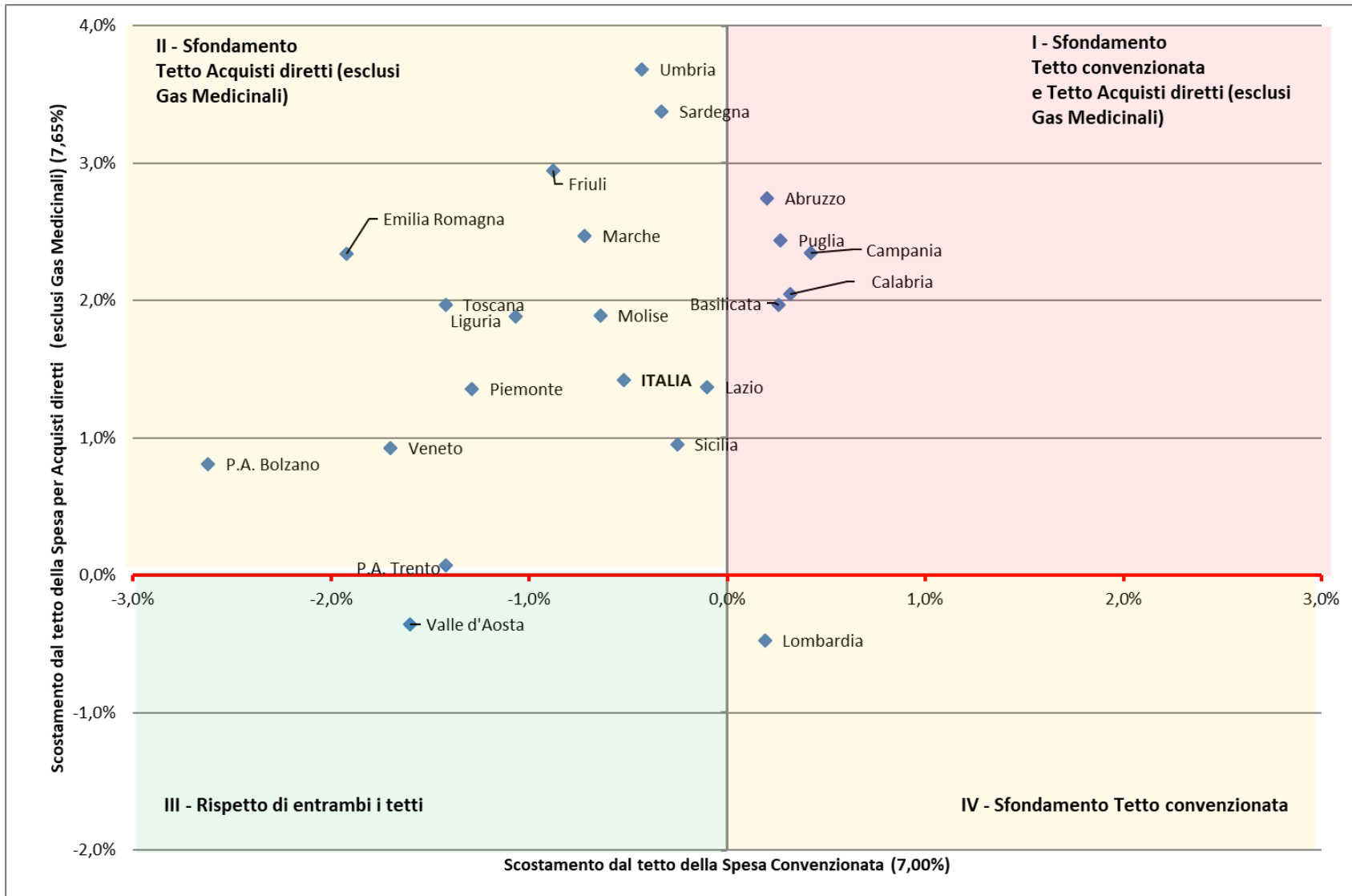

Grafico 4 – Scostamento dal tetto della Spesa per Acquisti diretti al netto dei Gas Medicinali e dal tetto della Spesa per Acquisti diretti per Gas Medicinali– Valori regionali e nazionale

