EMBARGO ORE 10.00 DEL 12 MAGGIO 2022

Figura 1

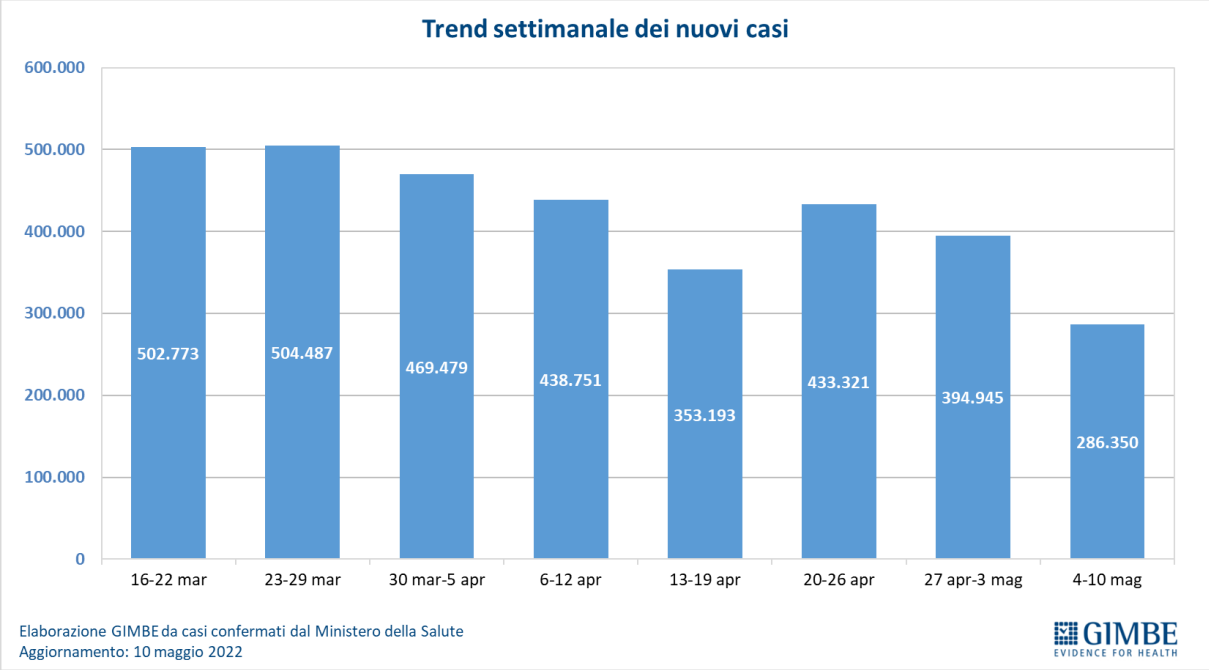

Figura 2

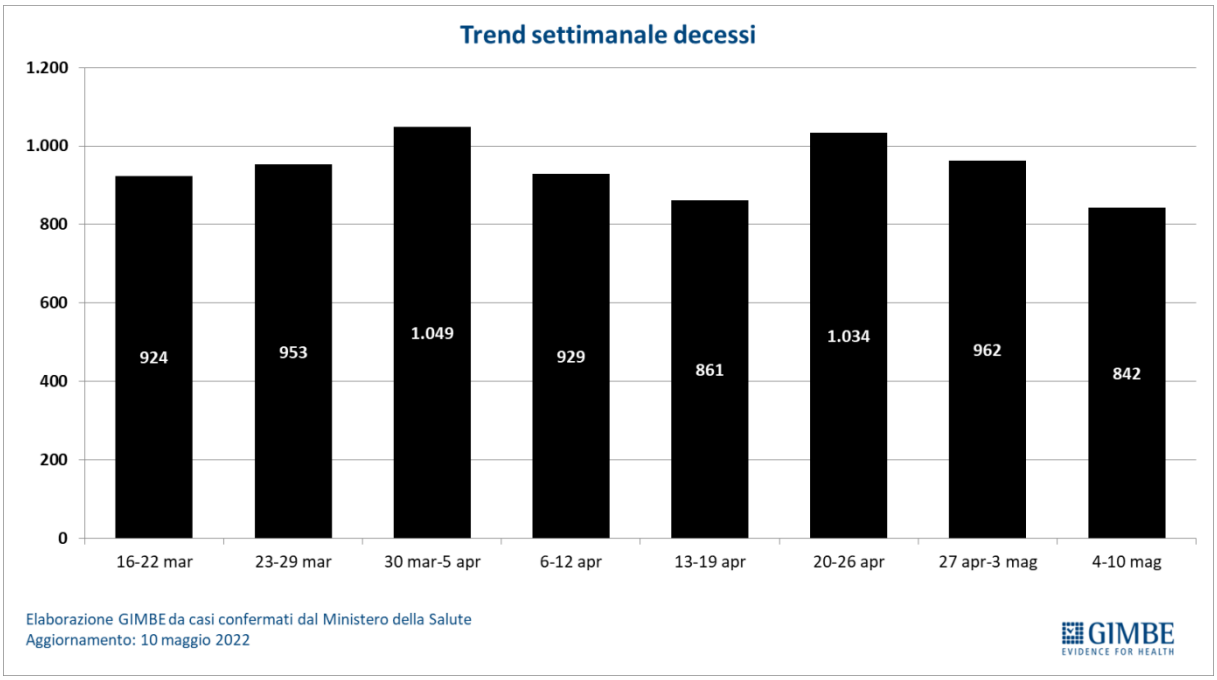

EMBARGO ORE 10.00 DEL 12 MAGGIO 2022

Figura 3

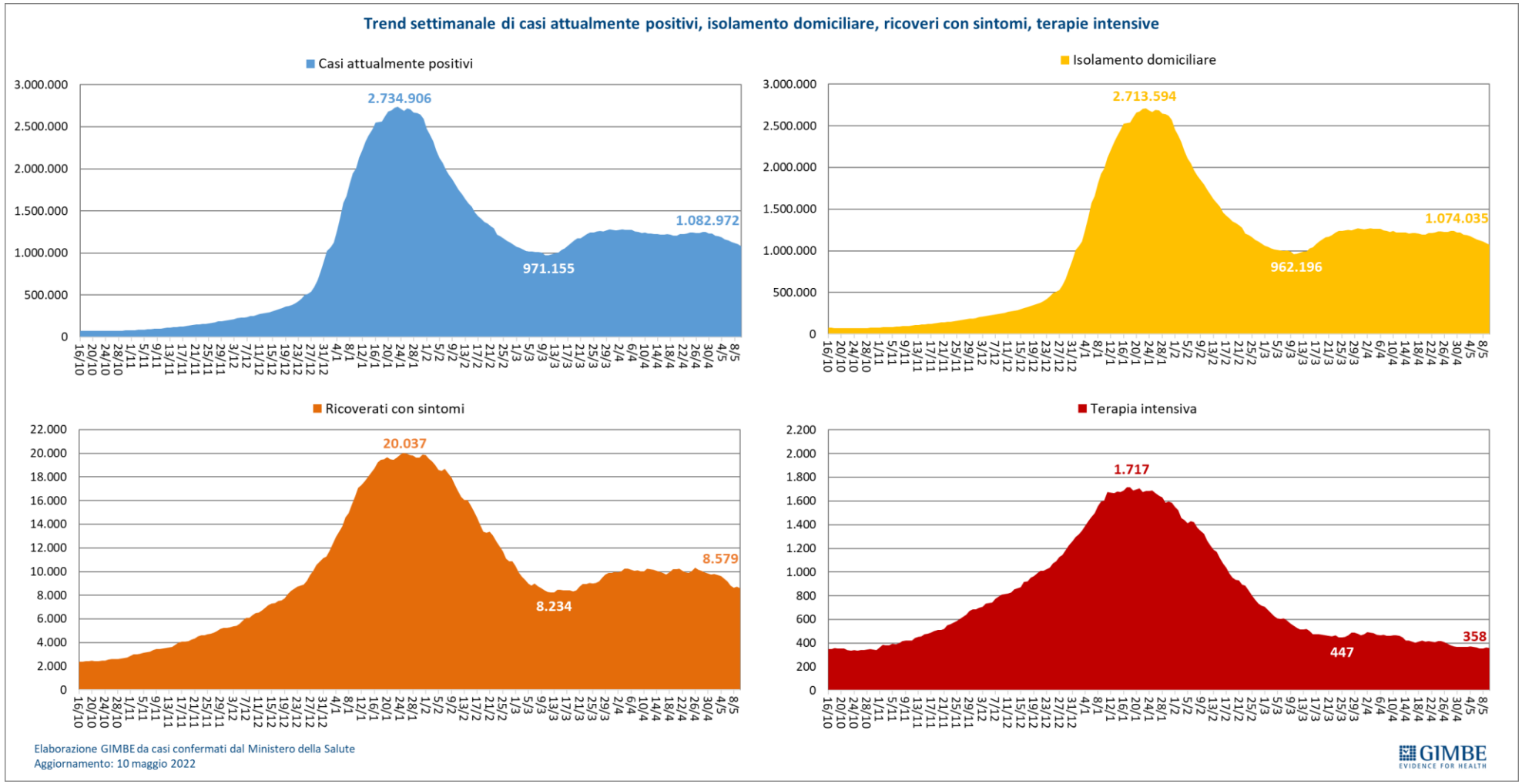

EMBARGO ORE 10.00 DEL 12 MAGGIO 2022

Figura 4

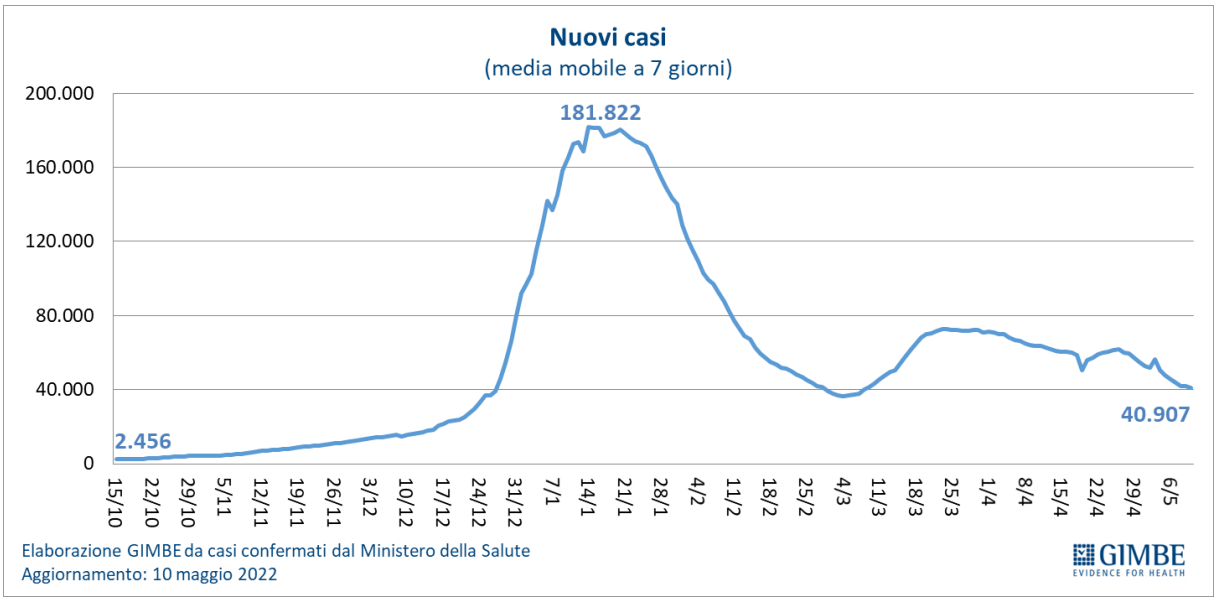

Figura 5

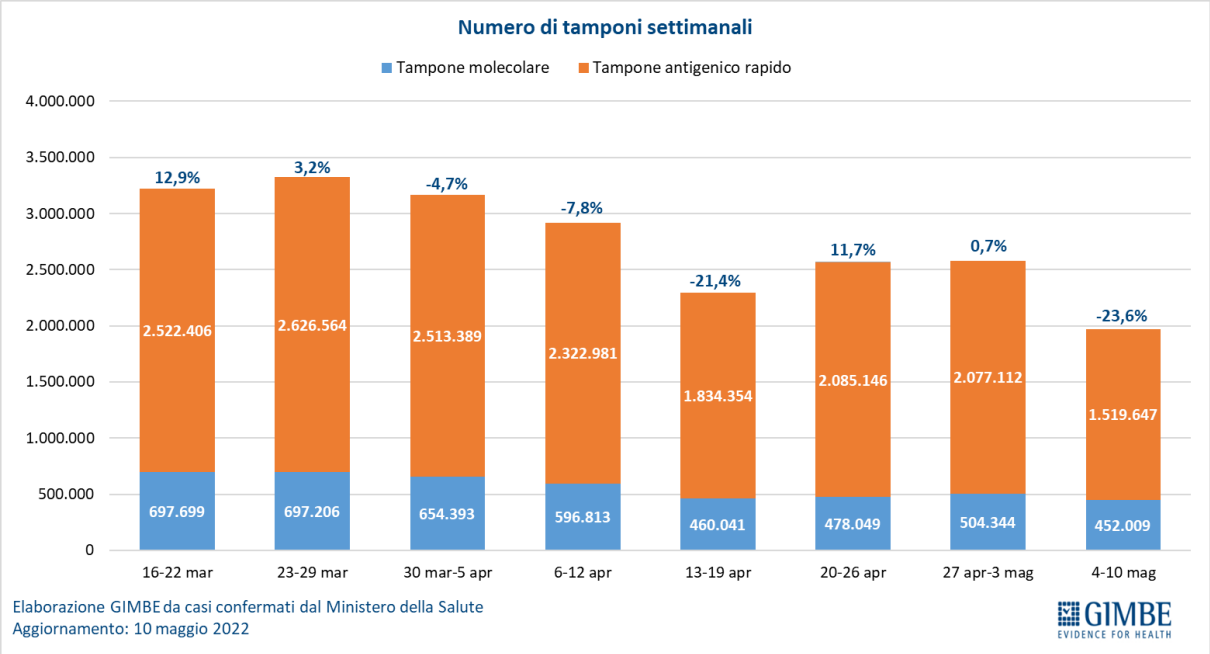

EMBARGO ORE 10.00 DEL 12 MAGGIO 2022

Figura 6

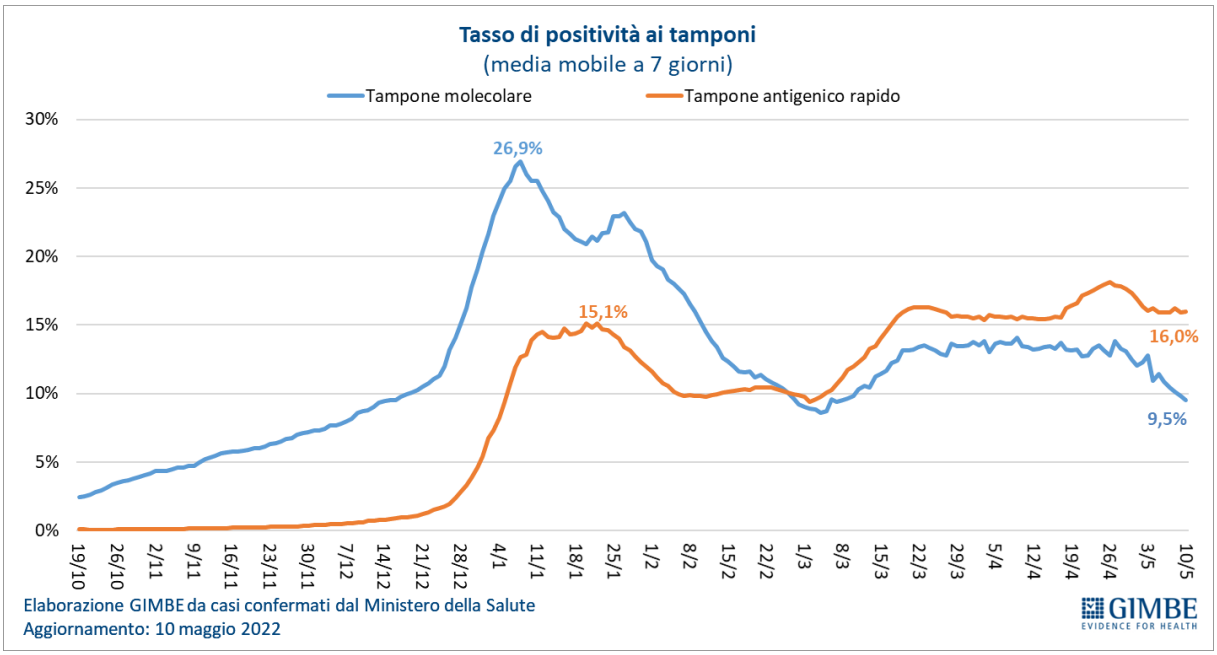

Figura 7

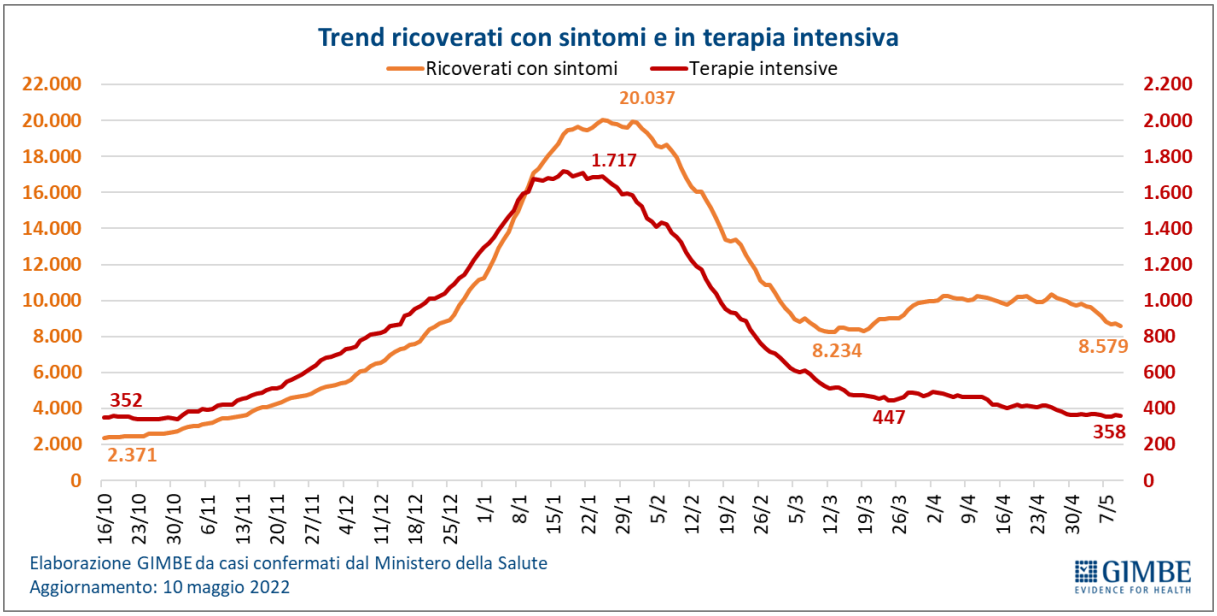

EMBARGO ORE 10.00 DEL 12 MAGGIO 2022

Figura 8

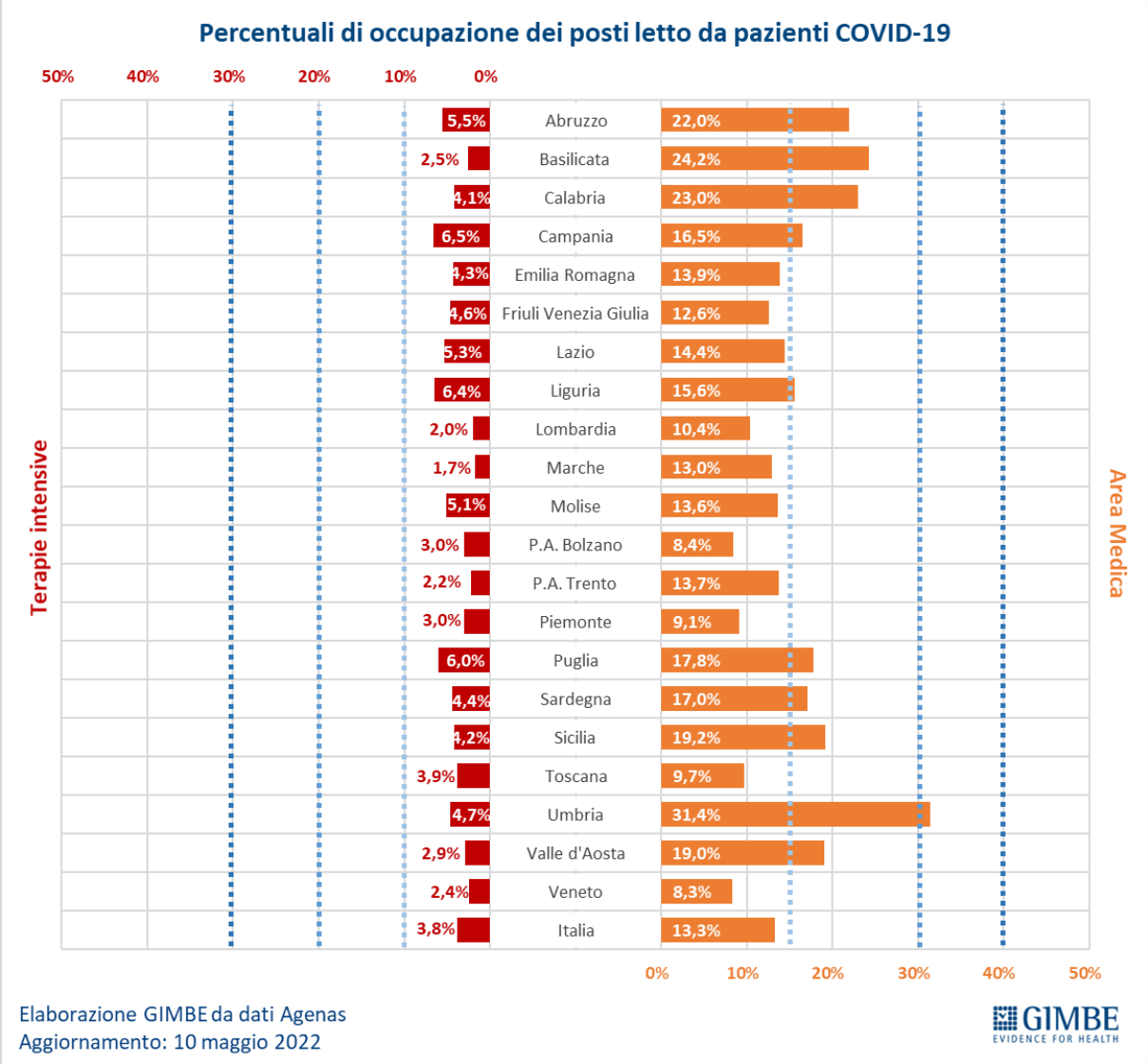

Figura 9

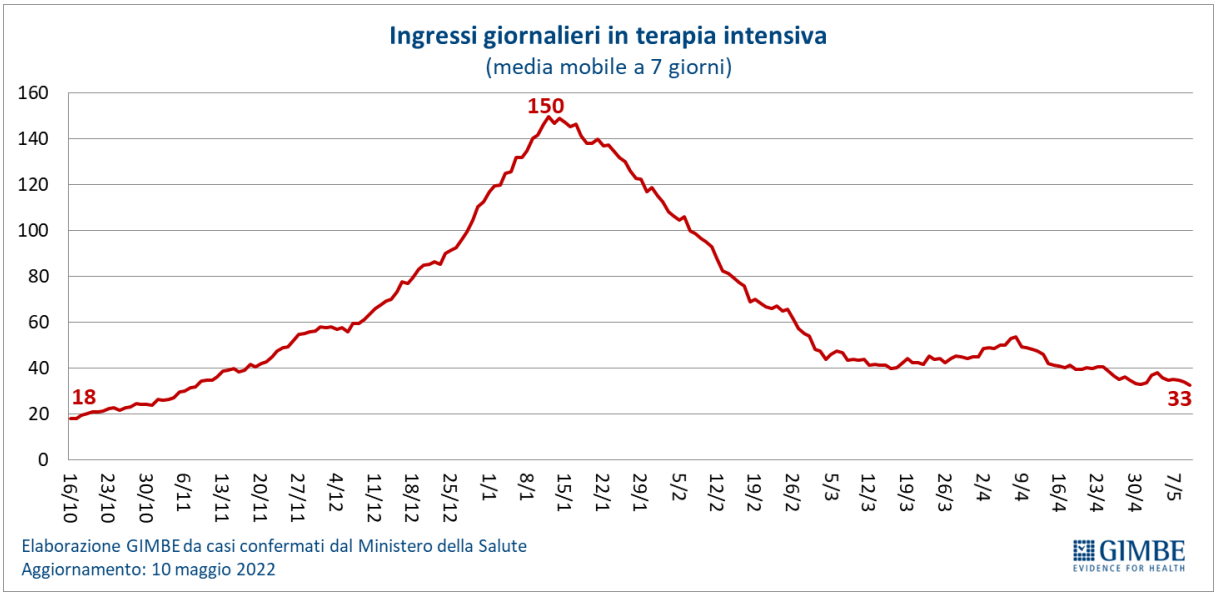

EMBARGO ORE 10.00 DEL 12 MAGGIO 2022

Figura 10

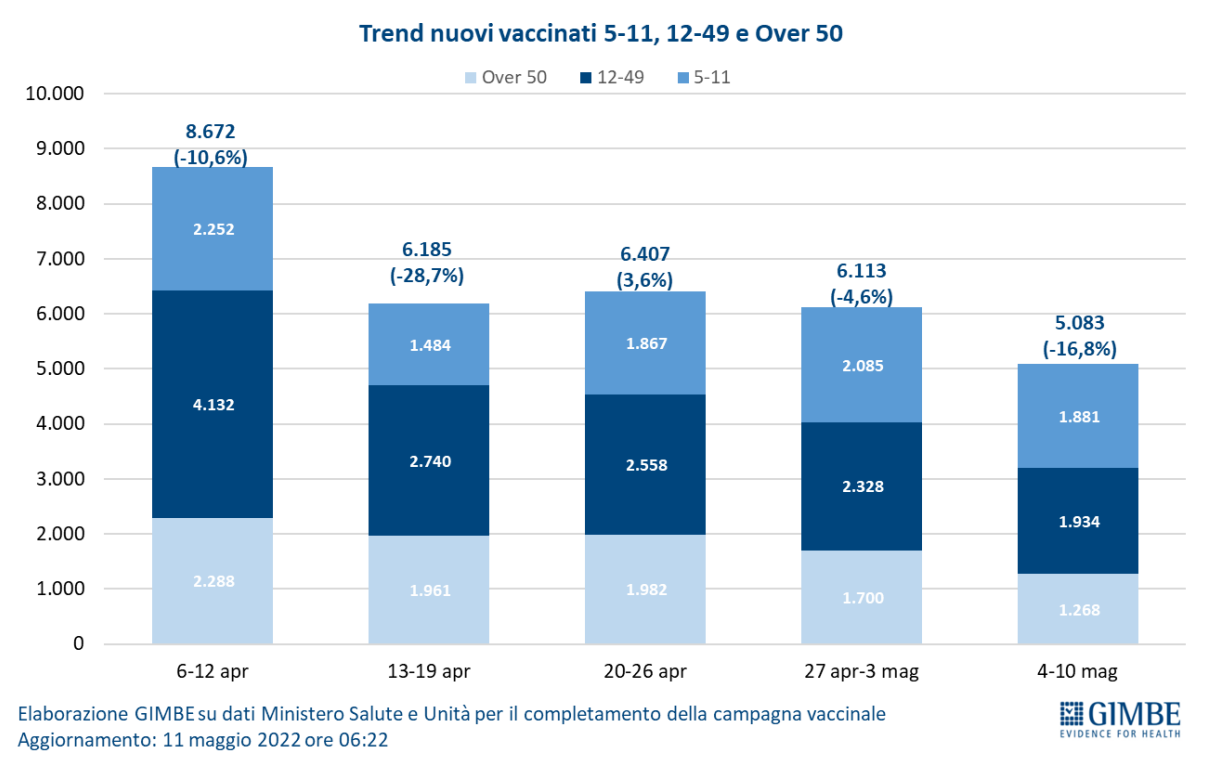

Figura 11

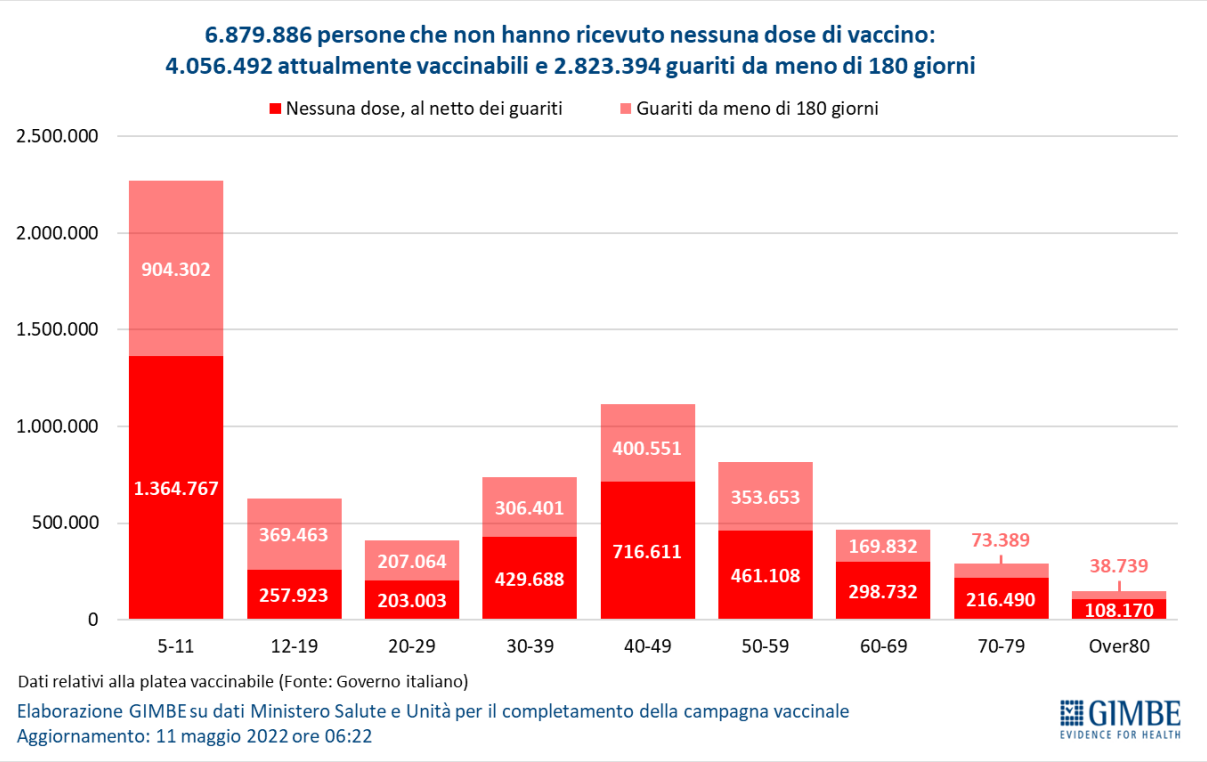

EMBARGO ORE 10.00 DEL 12 MAGGIO 2022

Figura 12

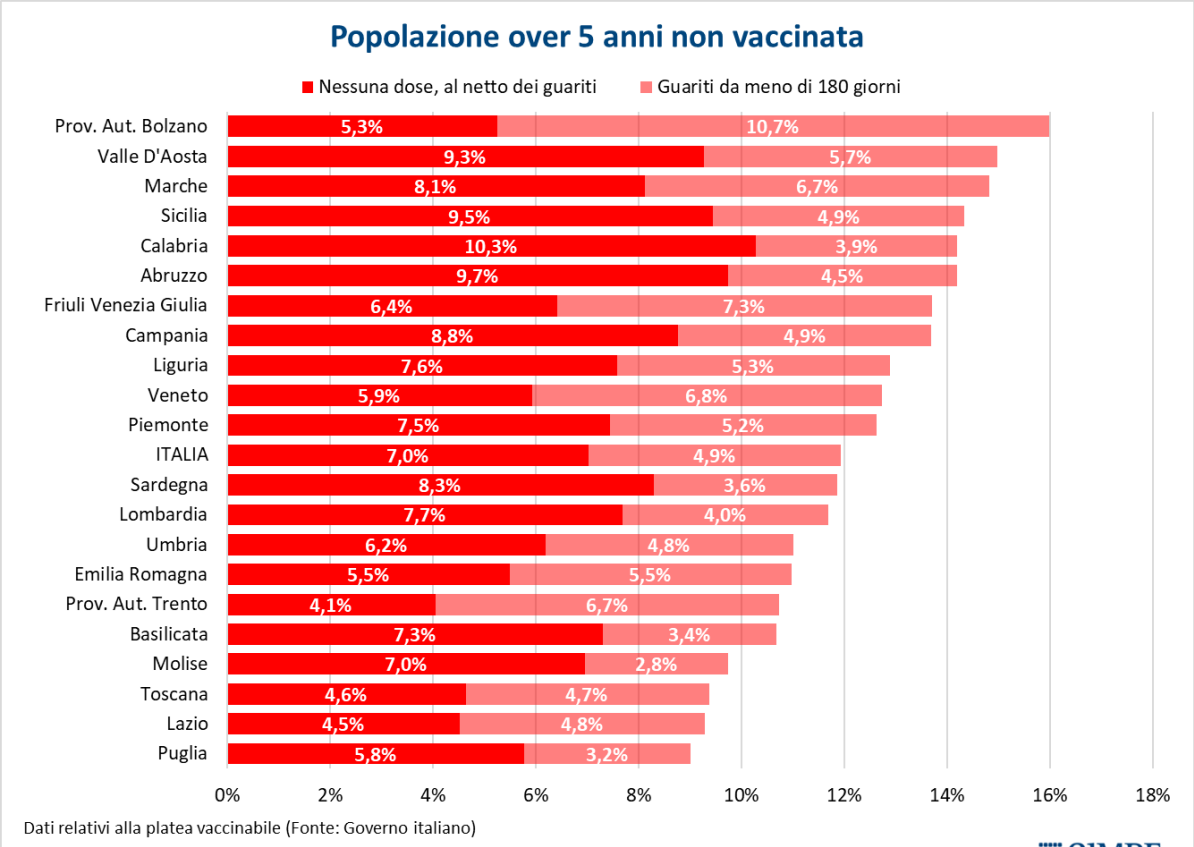

Dati relativi alla platea vaccinabile (Fonte: Governo italiano)

Elaborazione GIMBE su dati Ministero Salute e Unità per il completamento della campagna vaccinale
Aggiornamento: 11 maggio 2022 ore 06:22

GIMBE EVIDENCE FOR HEALTH

Figura 13

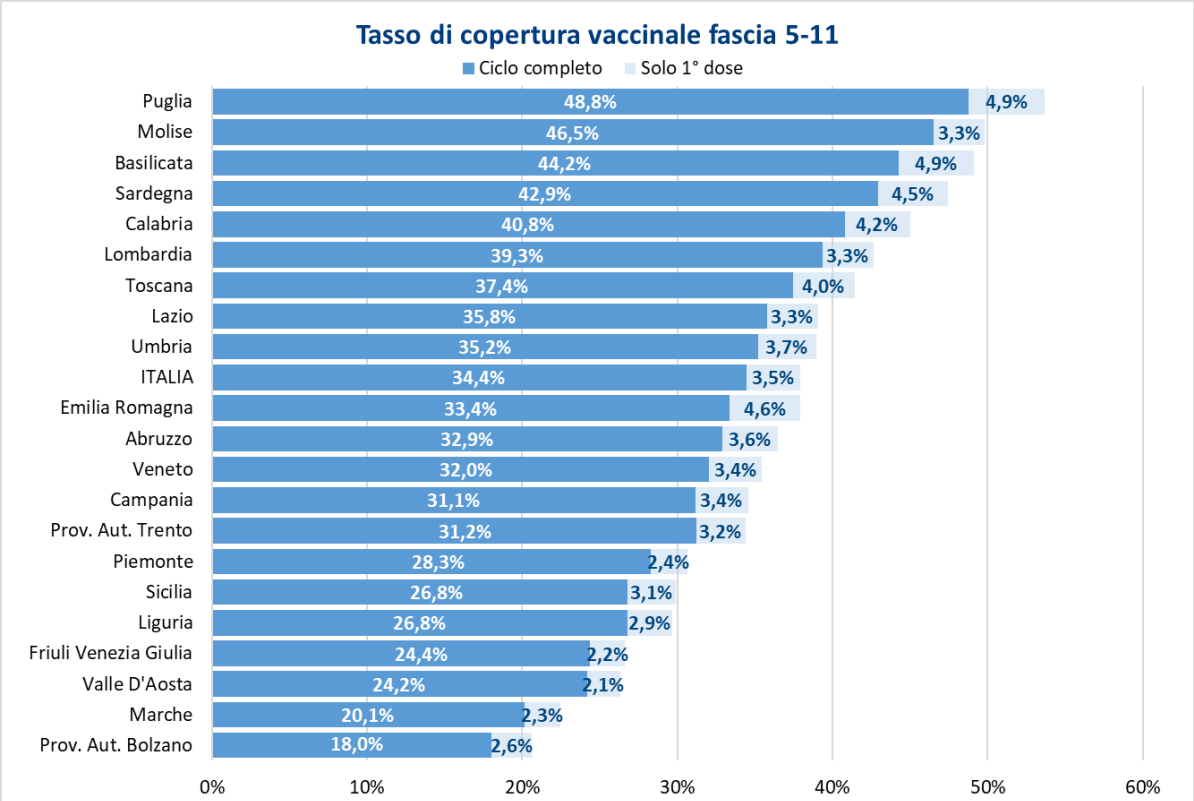

Valori percentuali calcolati sulla platea (n. 3.656.069).

Elaborazione GIMBE su dati Ministero Salute e Unità per il completamento della campagna vaccinale
Aggiornamento: 11 maggio 2022 ore 06:22

GIMBE EVIDENCE FOR HEALTH

EMBARGO ORE 10.00 DEL 12 MAGGIO 2022

Figura 14

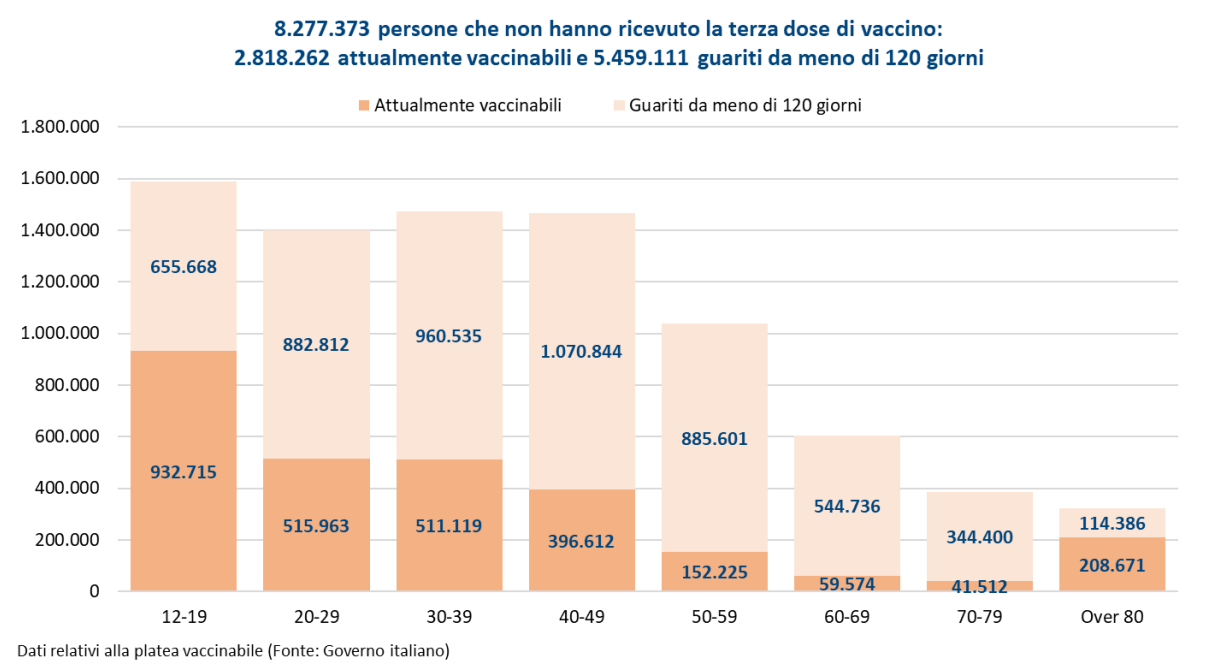

Figura 15

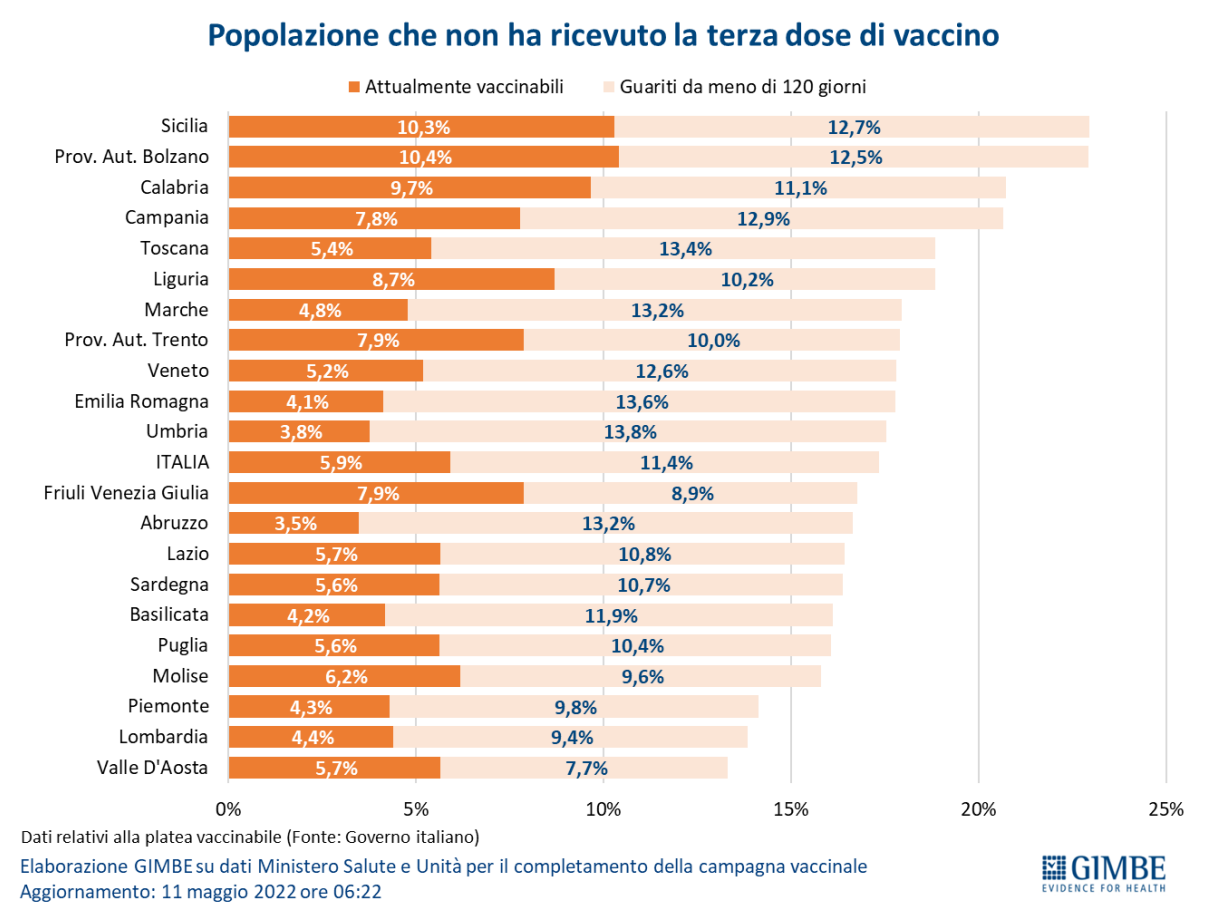

EMBARGO ORE 10.00 DEL 12 MAGGIO 2022

Figura 16

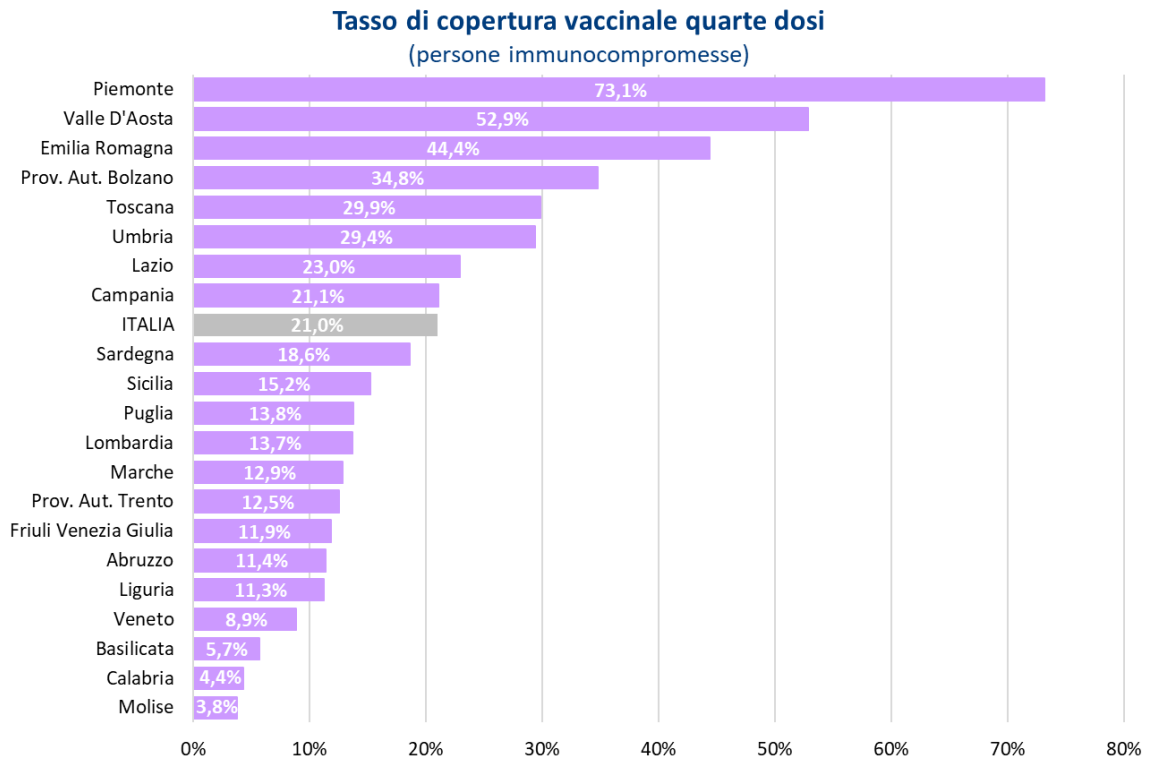

Valori calcolati su platea quarte dosi (n. 791.376): popolazione immunocompromessa che ha completato il ciclo vaccinale primario con tre dosi da almeno quattro mesi dalla dose addizionale stessa.

Elaborazione GIMBE su dati Ministero Salute e Unità per il completamento della campagna vaccinale
Aggiornamento: 11 maggio 2022 ore 06:22

GIMBE EVIDENCE FOR HEALTH

Figura 17

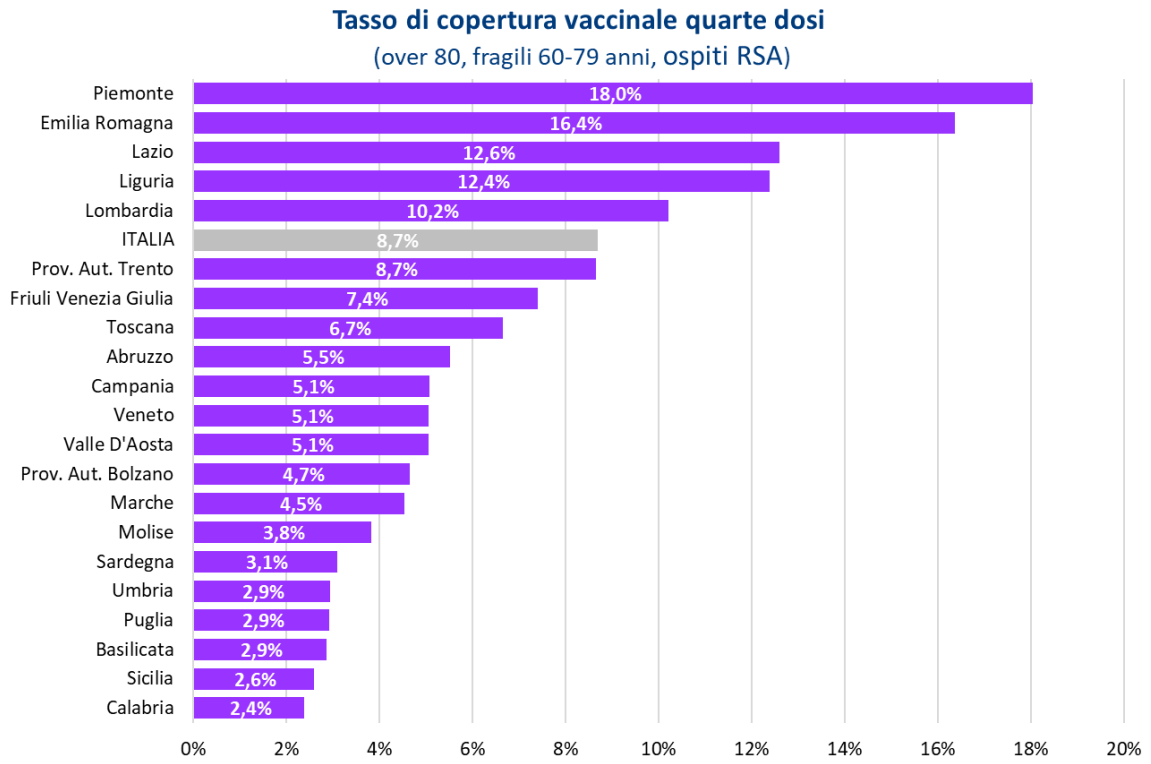

Valori calcolati su platea quarte dosi (n. 4.422.597): popolazione che ha completato il ciclo vaccinale primario con tre dosi da almeno quattro mesi dalla dose addizionale stessa.

Elaborazione GIMBE su dati Ministero Salute e Unità per il completamento della campagna vaccinale
Aggiornamento: 11 maggio 2022 ore 06:22

GIMBE EVIDENCE FOR HEALTH

EMBARGO ORE 10.00 DEL 12 MAGGIO 2022

Figura 18

Incidenza per milione di persone vaccinate con ciclo completo vs non vaccinate

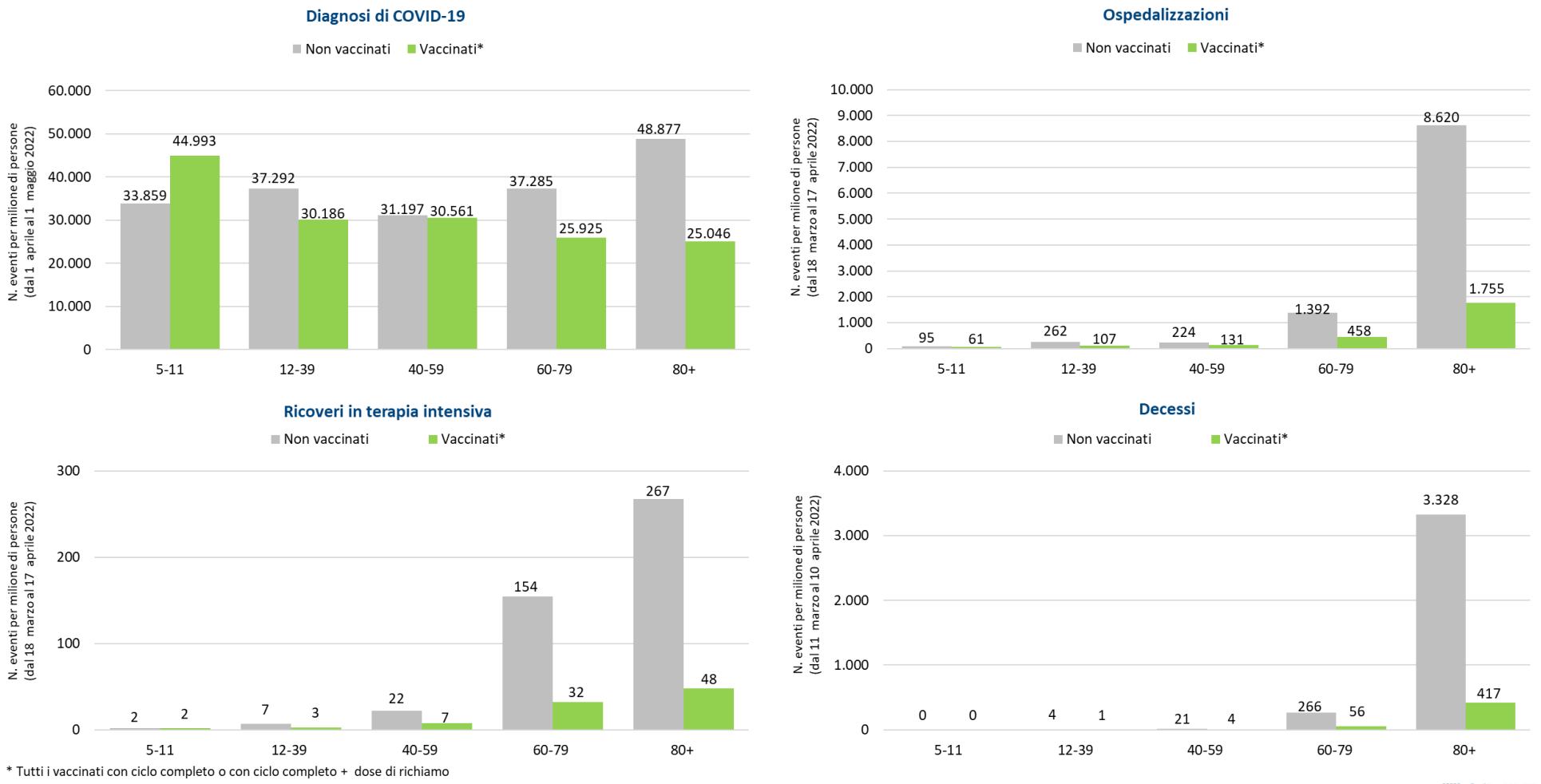

* Tutti i vaccinati con ciclo completo o con ciclo completo + dose di richiamo

Elaborazione GIMBE su dati Istituto Superiore di Sanità
Aggiornamento: 4 maggio 2022 ore 12:00

GIMBE EVIDENCE FOR HEALTH

EMBARGO ORE 10.00 DEL 12 MAGGIO 2022

Tabella 1. Indicatori regionali: settimana 4-10 maggio 2022

Regione	Casi attualmente positivi per 100.000 abitanti	Variazione % nuovi casi	Posti letto in area medica occupati da pazienti COVID–19	Posti letto in terapia intensiva occupati da pazienti COVID–19
Abruzzo	4.486	-25,5%	22,0%	5,5%
Basilicata	5.383	-30,2%	24,2%	2,5%
Calabria	3.946	-24,6%	23,0%	4,1%
Campania	2.768	-28,4%	16,5%	6,5%
Emilia Romagna	962	-18,6%	13,9%	4,3%
Friuli Venezia Giulia	1.956	-26,8%	12,6%	4,6%
Lazio	2.564	-30,2%	14,4%	5,3%
Liguria	885	-21,0%	15,6%	6,4%
Lombardia	1.446	-28,7%	10,4%	2,0%
Marche	416	-23,2%	13,0%	1,7%
Molise	3.330	-25,3%	13,6%	5,1%
Piemonte	1.027	-30,0%	9,1%	3,0%
Prov. Aut. Bolzano	633	-18,6%	8,4%	3,0%
Prov. Aut. Trento	563	-25,4%	13,7%	2,2%
Puglia	2.359	-32,9%	17,8%	6,0%
Sardegna	1.583	-29,0%	17,0%	4,4%
Sicilia	2.126	-25,1%	19,2%	4,2%
Toscana	1.150	-30,5%	9,7%	3,9%
Umbria	1.177	-23,3%	31,4%	4,7%
Valle D'Aosta	1.077	-22,9%	19,0%	2,9%
Veneto	1.129	-28,4%	8,3%	2,4%
ITALIA	**1.828**	**-27,5%**	**13,3%**	**3,8%**

Nota: i dati della Regione Sicilia risentono di ricalcoli avvenuti nell'ultima settimana.
Nella prima colonna i colori rosso, verde e giallo indicano rispettivamente una performance regionale in peggioramento, in miglioramento o stabile, rispetto alla settimana precedente.
Nella seconda colonna i colori rosso e verde indicano rispettivamente un aumento o una diminuzione percentuale dei nuovi casi rispetto alla settimana precedente.
Nelle ultime 2 colonne i colori rosso e verde indicano rispettivamente un valore superiore o inferiore rispetto alla media nazionale (dati Agenas).

EMBARGO ORE 10.00 DEL 12 MAGGIO 2022

Tabella 2. Nuovi casi nell'ultima settimana suddivisi per provincia

Regione	Provincia	Nuovi casi per 100.000 abitanti 4-10 maggio 2022	Variazione % nuovi casi
Abruzzo	Chieti	897	-21,5%
Abruzzo	Pescara	783	-24,3%
Abruzzo	Teramo	768	-28,3%
Abruzzo	L'Aquila	605	-29,5%
Basilicata	Potenza	603	-31,2%
Basilicata	Matera	561	-28,9%
Calabria	Catanzaro	700	-27,6%
Calabria	Crotone	674	-23,6%
Calabria	Cosenza	527	-18,5%
Calabria	Reggio di Calabria	411	-29,3%
Calabria	Vibo Valentia	328	-30,3%
Campania	Avellino	726	-29,6%
Campania	Benevento	698	-26,0%
Campania	Salerno	669	-30,0%
Campania	Caserta	610	-30,5%
Campania	Napoli	495	-26,5%
Emilia Romagna	Ravenna	572	-9,7%
Emilia Romagna	Modena	548	-21,2%
Emilia Romagna	Reggio nell'Emilia	538	-21,7%
Emilia Romagna	Bologna	520	-13,7%
Emilia Romagna	Parma	515	-12,2%
Emilia Romagna	Forlì-Cesena	494	-16,3%
Emilia Romagna	Ferrara	451	-18,0%
Emilia Romagna	Rimini	418	-24,7%
Emilia Romagna	Piacenza	311	-26,7%
Friuli Venezia Giulia	Udine	447	-22,9%
Friuli Venezia Giulia	Gorizia	410	-28,8%
Friuli Venezia Giulia	Trieste	376	-30,8%
Friuli Venezia Giulia	Pordenone	334	-30,0%
Lazio	Frosinone	539	-28,0%
Lazio	Latina	538	-23,9%
Lazio	Rieti	533	-39,5%
Lazio	Roma	438	-30,7%
Lazio	Viterbo	343	-35,0%
Liguria	La Spezia	596	-14,6%
Liguria	Genova	459	-18,8%
Liguria	Imperia	431	-21,8%
Liguria	Savona	343	-30,4%

EMBARGO ORE 10.00 DEL 12 MAGGIO 2022

Regione	Provincia	Nuovi casi per 100.000 abitanti 4-10 maggio 2022	Variazione % nuovi casi
Lombardia	Lecco	473	-25,2%
Lombardia	Sondrio	451	-24,2%
Lombardia	Pavia	417	-29,7%
Lombardia	Mantova	398	-41,1%
Lombardia	Monza e della Brianza	394	-27,3%
Lombardia	Como	387	-29,6%
Lombardia	Brescia	386	-29,6%
Lombardia	Cremona	359	-28,3%
Lombardia	Milano	356	-26,8%
Lombardia	Lodi	353	-24,9%
Lombardia	Varese	322	-37,2%
Lombardia	Bergamo	302	-21,9%
Marche	Ascoli Piceno	818	-26,2%
Marche	Fermo	626	-23,0%
Marche	Macerata	607	-16,0%
Marche	Ancona	550	-20,0%
Marche	Pesaro e Urbino	480	-29,7%
Molise	Isernia	669	-23,2%
Molise	Campobasso	656	-26,0%
P.A. Bolzano	Bolzano	392	-18,7%
P.A. Trento	Trento	368	-25,4%
Piemonte	Verbano-Cusio-Ossola	502	-4,8%
Piemonte	Biella	472	-18,9%
Piemonte	Vercelli	441	-22,6%
Piemonte	Asti	414	-26,4%
Piemonte	Alessandria	380	-30,7%
Piemonte	Cuneo	360	-25,8%
Piemonte	Torino	360	-33,7%
Piemonte	Novara	300	-29,4%
Puglia	Bari	599	-32,0%
Puglia	Taranto	597	-28,4%
Puglia	Brindisi	544	-37,7%
Puglia	Lecce	499	-31,3%
Puglia	Foggia	390	-36,5%
Puglia	Barletta-Andria-Trani	313	-38,0%
Sardegna	Sud Sardegna	660	-26,6%
Sardegna	Cagliari	620	-23,9%
Sardegna	Oristano	619	-31,2%
Sardegna	Nuoro	482	-34,3%

EMBARGO ORE 10.00 DEL 12 MAGGIO 2022

Regione	Provincia	Nuovi casi per 100.000 abitanti 4-10 maggio 2022	Variazione % nuovi casi
Sardegna	Sassari	354	-34,3%
Sicilia	Siracusa	553	-23,8%
Sicilia	Ragusa	523	-13,4%
Sicilia	Messina	511	-31,6%
Sicilia	Caltanissetta	507	-18,9%
Sicilia	Agrigento	485	-27,6%
Sicilia	Trapani	484	-26,2%
Sicilia	Palermo	419	-23,6%
Sicilia	Catania	403	-25,7%
Sicilia	Enna	323	-29,4%
Toscana	Siena	520	-27,2%
Toscana	Pisa	490	-30,6%
Toscana	Livorno	488	-28,6%
Toscana	Grosseto	426	-34,7%
Toscana	Massa Carrara	425	-31,8%
Toscana	Pistoia	410	-32,9%
Toscana	Lucca	408	-27,2%
Toscana	Firenze	398	-32,6%
Toscana	Prato	389	-20,8%
Toscana	Arezzo	380	-33,9%
Umbria	Perugia	610	-24,0%
Umbria	Terni	562	-20,8%
Valle d'Aosta	Aosta	353	-21,5%
Veneto	Vicenza	625	-29,8%
Veneto	Padova	623	-33,1%
Veneto	Treviso	575	-21,6%
Veneto	Rovigo	569	-22,0%
Veneto	Venezia	548	-30,7%
Veneto	Verona	525	-27,3%
Veneto	Belluno	439	-21,7%

Nella quarta colonna i colori rosso e verde indicano rispettivamente un aumento o una diminuzione percentuale dei nuovi casi rispetto alla settimana precedente.