



REGIONE AUTÒNOMA DE SARDIGNA
REGIONE AUTONOMA DELLA SARDEGNA

DELIBERAZIONE N. 30/74 DEL 30.09.2022

Oggetto: **Indirizzi per l'adozione dell'atto aziendale delle Aziende ospedaliero-universitarie e dell'Azienda di rilievo nazionale ed alta specializzazione "G. Brotzu" (ARNAS). Approvazione definitiva.**

L'Assessore dell'Igiene e Sanità e dell'Assistenza Sociale:

- vista la legge regionale 7 gennaio 1977, n. 1, concernente "Norme sull'organizzazione amministrativa della Regione Sarda e sulle competenze della Giunta, della Presidenza e degli Assessorati regionali";
- vista la legge regionale 11 settembre 2020, n. 24, concernente "Riforma del sistema sanitario regionale e riorganizzazione sistematica delle norme in materia. Abrogazione della legge regionale n. 10 del 2006, della legge regionale n. 23 del 2014 e della legge regionale n. 17 del 2016 e di ulteriori norme di settore";
- vista la deliberazione della Giunta regionale n. 12/14 del 7.4.2022, concernente "Indirizzi per l'adozione dell'atto aziendale delle Aziende ospedaliero-universitarie e dell'Azienda di rilievo nazionale ed alta specializzazione "G. Brotzu" (ARNAS). Approvazione preliminare";
- vista la nota del Presidente della Regione, n. 6708 del 13.4.2022, con la quale la sopraccitata deliberazione n. 12/14 del 7.4.2022 è stata trasmessa al Consiglio regionale per l'acquisizione del parere della Commissione consiliare competente, ai sensi dell'articolo 17, comma 2, e dell'art. 19, comma 2, della legge regionale n. 24/2020;
- tenuto conto del parere espresso a maggioranza dalla Sesta Commissione consiliare nella seduta del 17 maggio 2022, trasmesso dal Presidente del Consiglio regionale con la nota n. 4056 del 19.5.2022;

propone alla Giunta regionale l'approvazione, in via definitiva, del provvedimento di cui alla deliberazione della Giunta regionale n. 12/14 del 7.4.2022.

La Giunta regionale, udita la proposta dell'Assessore dell'Igiene e Sanità e dell'Assistenza Sociale, visto il parere favorevole di legittimità del Direttore generale della Sanità sulla proposta in esame

DELIBERA



REGIONE AUTÒNOMA DE SARDIGNA
REGIONE AUTONOMA DELLA SARDEGNA

DELIBERAZIONE N. 30/74
DEL 30.09.2022

di approvare, in via definitiva, il provvedimento di cui alla deliberazione n. 12/14 del 7.4.2022 e il relativo allegato, modificato secondo le indicazioni espresse dalla Sesta Commissione consiliare nel parere trasmesso con la nota del Presidente del Consiglio regionale n. 4056 del 19.5.2022, ed allegato alla presente deliberazione, per costituirne parte integrante e sostanziale.

Letto, confermato e sottoscritto.

Il Direttore Generale

Silvia Curto

Il Vicepresidente

Alessandra Zedda



REGIONE AUTÓNOMA DE SARDIGNA
REGIONE AUTONOMA DELLA SARDEGNA

Allegato alla Delib.G.R. n. 30/74 del 30.9.2022

Indirizzi per l'adozione dell'atto aziendale delle Aziende ospedaliero-universitarie (AOU) di Cagliari e Sassari e dell'Azienda di rilievo nazionale ed alta specializzazione "G. Brotzu" (ARNAS)

Indice

1. Gli organi dell'Azienda
 - Il direttore generale
 - Il collegio sindacale
 - Il collegio di direzione
2. La direzione aziendale
 - Il direttore sanitario
 - Il direttore amministrativo
3. Gli organismi collegiali
 - Il consiglio delle professioni sanitarie
 - Il comitato di dipartimento
4. L'organizzazione sanitaria
 - Macro-articolazioni organizzative
 - Strutture complesse, semplici dipartimentali e semplici
5. L'organizzazione aziendale
6. L'organismo indipendente di valutazione (OIV)
7. Indirizzi specifici per le Aziende ospedaliero-universitarie
 - L'organo di indirizzo
8. Indirizzi specifici per l'Azienda di rilievo nazionale ed alta specializzazione "G. Brotzu" (ARNAS)

Premessa

Ai sensi degli articoli 17 e 19 della L.R. n. 24/2020, i direttori generali delle Aziende ospedaliero-universitarie e dell'Azienda di rilievo nazionale ed alta specializzazione "G. Brotzu" (ARNAS) adottano gli atti aziendali previo parere della Conferenza Regione-enti locali. Nel caso delle Aziende ospedaliero-universitarie è, inoltre, prevista l'intesa con il Rettore dell'Università interessata, in relazione ai dipartimenti ad attività integrata e alle strutture complesse a direzione universitaria. In tutti i casi, la definizione degli assetti organizzativi deve tenere conto di quanto disposto dall'articolo 1 commi 524 e successivi, della legge 28 dicembre 2015, n. 208 (legge di



REGIONE AUTÓNOMA DE SARDIGNA
REGIONE AUTONOMA DELLA SARDEGNA

stabilità 2016) e s.m.i. e dal connesso decreto ministeriale del 21 giugno 2016 al fine di migliorare l'efficienza operativa e la qualità assistenziale delle aziende ospedaliere.

Gli indirizzi regionali intendono perseguire i seguenti obiettivi fondamentali:

- perseguire l'unitarietà, l'uniformità ed il coordinamento delle funzioni del servizio sanitario regionale;
- fornire specifiche indicazioni per la realizzazione dell'autonomia imprenditoriale prevista dalla normativa nazionale (art. 3, comma 1-bis, del D.Lgs. n. 502/1992, e s.m.i.), che deve consentire alle aziende di assumere la responsabilità dei risultati che la Regione chiede loro di perseguire;
- promuovere l'integrazione e la cooperazione fra le aziende sanitarie e favorire il coordinamento a livello regionale, attraverso il ruolo assegnato all'ARES, delle politiche del personale e delle politiche finalizzate, elaborate dalle singole aziende, all'acquisto di beni e servizi e allo sviluppo dell'innovazione tecnologica e del sistema informativo;
- assicurare il coordinamento e l'integrazione dell'attività assistenziali dell'ARNAS e delle Aziende ospedaliero-universitarie con le Aziende socio-sanitarie locali (ASL) e con l'Azienda regionale dell'emergenza e urgenza della Sardegna (AREUS) e gli altri soggetti erogatori pubblici e privati;
- migliorare la salute della popolazione;
- garantire il miglioramento della qualità e dell'adeguatezza dei servizi sanitari;
- promuovere e disciplinare l'integrazione dell'attività assistenziale, formativa e di ricerca tra il Servizio sanitario regionale e le Università degli studi di Cagliari e di Sassari;
- garantire alle Facoltà di medicina e chirurgia l'inscindibilità tra le funzioni di didattica, ricerca e assistenza e al Servizio sanitario regionale il pieno esercizio delle proprie funzioni;
- garantire l'uniformità dei risultati nella promozione, tutela, cura e assistenza della salute, indipendentemente dal territorio di residenza, dalla struttura di primo contatto con il sistema sanitario regionale e di presa in cura post-acuzie;
- promuovere la sicurezza dei percorsi diagnostici, terapeutici e assistenziali, sia per i cittadini che per gli operatori, sia all'interno che all'esterno delle strutture sanitarie;
- sostenere la formazione degli operatori e la valorizzazione delle competenze professionali.

L'atto aziendale esplicita la missione dell'Azienda, il cui compito principale è realizzare le finalità del Sistema sanitario regionale impiegando in modo efficiente le risorse assegnate.

Per le Aziende ospedaliero-universitarie, la declinazione della missione specifica deve prevedere lo svolgimento integrato e coordinato delle funzioni di assistenza, di didattica e di ricerca, al fine di assicurare elevati standard di assistenza sanitaria nel Servizio sanitario regionale, di accrescere la



REGIONE AUTÒNOMA DE SARDIGNA
REGIONE AUTONOMA DELLA SARDEGNA

qualità dei processi di formazione, di sviluppare le conoscenze in campo biomedico e tecnologico, valorizzando, altresì, in via paritaria le funzioni e le attività del personale ospedaliero e di quello universitario.

Il governo complessivo dell'Azienda comporta l'integrazione tra la dimensione clinica e quella economica, con l'obiettivo di garantire i servizi e le prestazioni previsti dalla programmazione regionale nel rispetto dell'equilibrio economico.

L'atto aziendale deve tra l'altro prevedere:

- le modalità di coinvolgimento dei direttori sanitario ed amministrativo alla direzione complessiva aziendale;
- l'unitarietà dello staff della direzione;
- le funzioni della direzione medica di presidio ospedaliero;
- l'apporto degli organi e organismi previsti dalla normativa vigente al processo di integrazione del governo clinico con quello economico;
- le modalità attraverso le quali le aziende favoriscono la partecipazione dei cittadini alle scelte generali di politica sanitari, attraverso idonee forme di ascolto e consultazione, riguardo alla individuazione di priorità e alla elaborazione di proposte di programmi di intervento;
- gli elementi identificativi dell'Azienda, con riferimento alla denominazione e alla sede legale, nonché il logo ufficiale dell'Azienda, individuato apponendo al logo del Servizio sanitario regionale, unico per l'intero Servizio, il nome dell'Azienda. Nelle AOU, l'atto aziendale può prevedere che questo sia affiancato dal logo dell'Ateneo;
- le modalità di transizione verso il nuovo modello organizzativo dell'Azienda.

1. Gli organi dell'Azienda

Il direttore generale

L'atto aziendale deve prevedere:

- le modalità di adozione degli atti da parte del direttore generale. Le delibere del direttore generale devono essere assunte con il preventivo parere del direttore sanitario e di quello amministrativo;
- le modalità di delega: il direttore generale può delegare specifiche funzioni con riferimento a particolari obiettivi, determinati ambiti settoriali di attività o singoli atti o procedimenti al direttore sanitario, al direttore amministrativo e ai direttori di struttura complessa;



REGIONE AUTÒNOMA DE SARDIGNA
REGIONE AUTONOMA DELLA SARDEGNA

- termini e i contenuti della delega devono essere portati a conoscenza del collegio sindacale, del collegio di direzione, dell'organo di indirizzo per le Aziende ospedaliero-universitarie e dei soggetti delegati;
- la pubblicazione degli atti nell'albo dell'Azienda entro dieci giorni dalla loro adozione e per quindici giorni consecutivi e le modalità di pubblicazione nel sito web aziendale.

In particolare, è demandata al direttore generale l'adozione dei seguenti atti:

- nomina, sospensione e decadenza del direttore sanitario e del direttore amministrativo;
- nomina dei componenti del collegio sindacale, su designazione delle amministrazioni competenti, e prima convocazione del collegio;
- recepimento della nomina dell'organo di indirizzo effettuata dalla Giunta regionale e prima convocazione;
- adozione dell'atto aziendale e sue modifiche e regolamenti interni;
- nomina dei direttori dei dipartimenti e delle strutture complesse, nomina dei responsabili delle strutture semplici dipartimentali e semplici, eventuale sospensione e revoca delle nomine;
- conferimento, sospensione e revoca degli ulteriori incarichi;
- indizione delle elezioni dei componenti il consiglio delle professioni sanitarie;
- atti relativi alla programmazione economico-finanziaria e di bilancio previsti dalla normativa vigente e ogni altro atto riguardante la definizione di obiettivi, priorità, piani, programmi e direttive generali per l'attività aziendale;
- atti di disposizione del patrimonio, eccedenti l'ordinaria amministrazione;
- individuazione delle risorse umane, materiali ed economico-finanziarie da destinare ai dipartimenti;
- definizione degli incarichi di collaborazione esterna;
- nomina dei componenti il collegio tecnico e dell'O.I.V.;
- accordi di lavoro integrativi aziendali.

Il collegio sindacale

Il collegio sindacale:

- verifica l'amministrazione dell'Azienda sotto il profilo economico;
- vigila sull'osservanza della legge;



REGIONE AUTÓNOMA DE SARDIGNA
REGIONE AUTONOMA DELLA SARDEGNA

- accerta la regolare tenuta della contabilità e la conformità del bilancio alle risultanze dei libri e delle scritture contabili, ed effettua periodicamente verifiche di cassa;
- riferisce, almeno trimestralmente alla Regione e comunque ogni qualvolta essa lo richieda, sui risultati del riscontro eseguito, denunciando immediatamente i fatti se vi è fondato sospetto di gravi irregolarità;
- trasmette periodicamente e, comunque, con cadenza almeno semestrale, una propria relazione sull'andamento dell'attività dell'AOU al Sindaco del comune capoluogo della provincia dove è situata l'Azienda stessa.

I componenti del collegio sindacale possono procedere ad atti di ispezione e controllo, anche individualmente.

La durata, composizione, designazione e requisiti dei componenti del collegio sindacale sono disciplinati dall'art. 14 della L.R. n. 24/2020. Per le Aziende ospedaliero-universitarie il membro di parte regionale è designato dal Presidente della Regione, d'intesa con l'Università.

Il collegio di direzione

Il collegio di direzione deve essere composto in modo tale da garantire la partecipazione di tutte le figure professionali presenti nella Azienda; nell'atto aziendale devono essere disciplinate le competenze e i criteri di funzionamento, nonché le relazioni con gli altri organi aziendali.

Il collegio di direzione, in particolare, concorre al governo delle attività cliniche, partecipa alla pianificazione delle attività, dei programmi di formazione e delle soluzioni organizzative per l'attuazione dell'attività libero-professionale intramuraria. Concorre, inoltre, allo sviluppo organizzativo e gestionale delle Aziende, con particolare riferimento all'individuazione di indicatori di risultato clinico-assistenziale e di efficienza, nonché dei requisiti di appropriatezza e di qualità delle prestazioni. Partecipa, altresì, alla valutazione interna dei risultati conseguiti in relazione agli obiettivi prefissati ed è consultato obbligatoriamente dal direttore generale su tutte le questioni attinenti al governo delle attività cliniche.

Nelle Aziende ospedaliero-universitarie il collegio di direzione partecipa alla pianificazione delle attività di ricerca e didattica nell'ambito di quanto definito dall'Università.

Ai componenti del predetto collegio non è corrisposto alcun emolumento, compenso, indennità o rimborso spese.

Il collegio di direzione:

- è presieduto dal direttore generale, salvo delega al direttore sanitario o amministrativo per la trattazione di temi rientranti nella sua specifica competenza;
- si riunisce di norma una volta al trimestre;



REGIONE AUTÓNOMA DE SARDIGNA
REGIONE AUTONOMA DELLA SARDEGNA

- è composto dai seguenti dirigenti:
 - a) i direttori sanitario e amministrativo aziendali;
 - b) i direttori dei dipartimenti.

Possono essere chiamati a partecipare alle sedute del collegio di direzione, su richiesta dello stesso:

- i dirigenti facenti parte dello staff della direzione generale;
- i direttori delle strutture complesse, in rapporto a specifici temi oggetto di discussione;

e per le Aziende ospedaliero-universitarie:

- il Rettore o suo delegato;
- il Presidente della Facoltà di medicina e chirurgia o altri incaricati nei ruoli universitari.

L'esame istruttorio degli argomenti all'esame del collegio di direzione può essere sviluppato mediante gruppi di lavoro.

2. La direzione aziendale

La direzione aziendale è composta dal direttore generale, dal direttore sanitario e dal direttore amministrativo.

Il direttore generale, coadiuvato dal direttore sanitario e dal direttore amministrativo, dirige, ai fini organizzativi, i servizi della direzione generale (staff della direzione generale).

Nell'ambito dell'atto aziendale è opportuno:

- prevedere che il direttore generale sia responsabile del governo complessivo aziendale;
- rafforzare la partecipazione dei direttori sanitario e amministrativo alla direzione strategica aziendale;
- prevedere che i direttori sanitario e amministrativo, nell'ambito del governo complessivo aziendale, siano specificamente preposti al governo clinico e a quello economico;
- prevedere che al direttore sanitario e amministrativo possano essere attribuite specifiche responsabilità di gestione;
- sviluppare la funzione di valutazione e controllo strategico ai sensi della normativa vigente mediante lo staff della direzione aziendale.



REGIONE AUTÒNOMA DE SARDIGNA
REGIONE AUTONOMA DELLA SARDEGNA

Il direttore sanitario

Ai sensi di quanto disposto dai commi 1-quinquies e 7 dell'articolo 3 del decreto legislativo n. 502 del 1992, e successive modifiche e integrazioni, l'atto aziendale deve specificare le modalità di partecipazione del direttore sanitario alla direzione dell'Azienda sulla base dei seguenti indirizzi:

- governo complessivo dell'Azienda: partecipazione al processo di programmazione e
- controllo dell'Azienda, nell'ambito della direzione aziendale e degli organismi collegiali di cui fa parte;
- coordinamento con le Aziende sanitarie: monitoraggio del livello dei servizi e delle prestazioni erogate rispetto a quelle previste a livello regionale e da parte dell'ASL interessate, dell'accesso tempestivo e appropriato ai servizi sanitari, della continuità dell'assistenza, dell'integrazione dei percorsi assistenziali fra l'Azienda e i servizi sanitari delle ASL interessate;
- sovrintendenza rispetto alla funzione di produzione ed erogazione e della promozione della sicurezza di cittadini e operatori, in collaborazione con la direzione medica di presidio: coordinamento dei direttori dei dipartimenti sanitari, con riferimento all'organizzazione e appropriatezza della produzione di servizi e prestazioni, monitoraggio e verifica del volume e della qualità e risultati dell'attività assistenziale, nell'ambito degli indirizzi strategici generali dell'Azienda.

Il direttore sanitario aziendale, inoltre:

- presiede il consiglio delle professioni sanitarie;
- sovrintende alle attività di sperimentazione clinica e di ricerca sanitaria;
- collabora con il Direttore generale al fine di individuare le migliori professionalità aziendali per il corretto funzionamento delle strutture.

Il direttore amministrativo

Ai sensi di quanto disposto dai commi 1-quinquies e 7 dell'articolo 3 del decreto legislativo n. 502 del 1992, e successive modifiche e integrazioni, l'atto aziendale specifica le modalità di partecipazione del direttore amministrativo alla direzione dell'Azienda sulla base dei seguenti indirizzi:

- governo complessivo dell'Azienda: partecipazione al processo di programmazione e
- controllo dell'azienda, nell'ambito della direzione aziendale e degli organismi collegiali di cui fa parte;



REGIONE AUTONOMA DE SARDIGNA
REGIONE AUTONOMA DELLA SARDEGNA

- sovrintendenza rispetto alle funzioni amministrative e di supporto: coordinamento dei servizi amministrativi e di supporto nell'ambito degli indirizzi strategici generali dell'Azienda.

Il direttore amministrativo aziendale, inoltre:

- cura il buon andamento e l'imparzialità della azione amministrativa e le strategie di gestione del patrimonio;
- assicura la correttezza, completezza e trasparenza dei processi di formazione dei documenti rappresentativi delle dinamiche economiche, finanziarie e patrimoniali dell'azienda.

3. Gli organismi collegiali

Gli organismi collegiali del governo aziendale sono:

- il consiglio delle professioni sanitarie;
- i comitati di dipartimento.

Il consiglio delle professioni sanitarie

L'atto aziendale determina, in base ai criteri definiti dall'art. 23 della L.R. n. 24/2020:

- la composizione del consiglio delle professioni sanitarie. Il 70 per cento è costituito dalla componente medica ospedaliera e, per le aziende ospedaliero-universitarie, è divisa a metà tra componente universitaria e componente ospedaliera. Il restante 30 per cento rappresenta gli altri laureati del ruolo sanitario, il personale infermieristico, il personale tecnico sanitario, ed è eletto tra i dirigenti;
- le modalità di elezione dei componenti. In ogni caso, l'elezione avviene a scrutinio segreto e ciascun elettore indica un numero di nominativi non superiore al 50 per cento di quello dei rappresentanti alla cui elezione è chiamato a concorrere;
- le materie per le quali il consiglio esprime pareri e formula proposte.

Il consiglio deve esprimere il proprio parere, tenuto conto di quanto previsto dall'art. 23, comma 2, della L.R. n. 24/2020, sulle seguenti materie:

- programma sanitario triennale e annuale, ivi compresi i programmi relativi agli investimenti;
- relazione sanitaria aziendale;
- programma annuale e pluriennale di formazione.



REGIONE AUTÓNOMA DE SARDIGNA
REGIONE AUTONOMA DELLA SARDEGNA

Il comitato di dipartimento

Il comitato di dipartimento, nello svolgimento delle responsabilità professionali e di tipo gestionale in ordine alla razionale e corretta gestione delle risorse assegnate per la realizzazione degli obiettivi attribuiti al dipartimento stesso (ai sensi del comma 2, art. 17 bis, del D.Lgs. n. 502/1992 e s.m.i.):

- concorre alla formulazione del piano delle attività e dell'utilizzazione delle risorse disponibili;
- concorre al monitoraggio e alla verifica delle attività.

I direttori dei dipartimenti, nominati dal direttore generale fra i dirigenti con incarico di direzione delle strutture complesse aggregate nel dipartimento, per lo sviluppo delle competenze definite dall'art. 16, comma 3, lett. f), della L.R. 24/2020, si avvalgono di un comitato composto:

- dai direttori delle strutture complesse e semplici a valenza dipartimentale che lo compongono;
- dal responsabile del personale sanitario non medico, ove previsto.

L'atto aziendale definisce le modalità di elezione dei rappresentanti del personale facenti parte del comitato di dipartimento; le componenti minime elettive sono composte da:

- due rappresentanti del personale medico;
- due rappresentanti del personale dirigente sanitario laureato non medico, ove presente;
- due rappresentanti delle professioni sanitarie.

Le modalità di funzionamento del comitato di dipartimento sono individuate in un apposito regolamento aziendale, che deve prevedere la possibilità di partecipazione alle sedute del comitato del personale del dipartimento stesso e di dirigenti dell'Azienda, nei casi in cui tale partecipazione sia ritenuta utile per la trattazione degli argomenti all'ordine del giorno.

L'atto aziendale deve assicurare forme di partecipazione allargate del personale.

Stabilisce, infine, le modalità di elezione e le figure che compongono il comitato del dipartimento amministrativo qualora istituito.

4. L'organizzazione sanitaria

L'organizzazione delle Aziende di che trattasi è così di seguito strutturata.

Macro-articolazioni organizzative:

- presidio ospedaliero;
- dipartimenti strutturali.



REGIONE AUTÓNOMA DE SARDIGNA
REGIONE AUTONOMA DELLA SARDEGNA

Strutture organizzative:

- strutture complesse e semplici dipartimentali;
- articolazioni organizzative delle strutture complesse: strutture semplici.

Le strutture organizzative sono articolazioni aziendali nelle quali si concentrano competenze professionali e risorse (umane, tecnologiche e strumentali) finalizzate allo svolgimento di funzioni di amministrazione, di programmazione e di committenza, o di produzione di prestazioni e di servizi sanitari. La valenza strategica e la complessità organizzativa sono gli elementi che rendono opportuna l'individuazione di una posizione con responsabilità di organizzazione e di gestione delle risorse assegnate.

La valenza strategica di una struttura è definita: dal livello di interfaccia con istituzioni o organismi esterni all'Azienda, dal volume delle risorse da allocare, dalla rilevanza delle problematiche trattate, dal livello di intersectorialità; dal contributo al raggiungimento degli risultati di salute di cui agli indicatori di monitoraggio esterni (D.M. 21 giugno 2016, Piano Nazionale Esiti, Griglia LEA).

La complessità organizzativa di una struttura è definita dalla numerosità e dalla eterogeneità delle risorse professionali, dal dimensionamento tecnologico e dal valore della produzione.

In sintesi, le strutture organizzative specializzate funzionalmente devono rispondere ai seguenti requisiti:

- strutture complesse: significativa dimensione quali-quantitativa dell'attività e delle risorse professionali utilizzate, autonomia funzionale ed organizzativa;
- strutture semplici dipartimentali: adeguata dimensione quali-quantitativa dell'attività e delle risorse professionali utilizzate, autonomia funzionale ed organizzativa. Possono essere attivate per le specializzazioni non riconducibili alle strutture complesse attivate, in carenza dei requisiti dimensionali richiesti per la costituzione di una struttura complessa. È comunque necessaria una autonoma organizzazione;
- strutture semplici: articolazione organizzativa delle strutture complesse, autonomia organizzativa in termini di attività, sulla base delle risorse assegnate dalla struttura complessa di riferimento; strumentazione e risorse professionali utilizzate.

Al direttore di dette strutture compete la responsabilità di gestione delle risorse umane, tecniche e finanziarie necessarie all'assolvimento delle funzioni attribuite.

A ciascuna Azienda ospedaliera o Azienda ospedaliero-universitaria possono far capo uno o più presidi ospedalieri. La legge regionale n. 24/2020 ha superato l'articolazione della rete ospedaliera in presidi ospedalieri unici di area omogenea, eventualmente ripartiti in più stabilimenti, prevista per i presidi delle Aziende sanitarie locali dall'art. 9, comma 3, della L.R. 17 novembre 2014, n. 23 (oggi abrogata) ed estesa alle Aziende ospedaliere dal Documento del Consiglio regionale del 25 ottobre 2017, con il quale è stata approvata la rete ospedaliera attualmente vigente.



REGIONE AUTÓNOMA DE SARDIGNA
REGIONE AUTONOMA DELLA SARDEGNA

Nelle more della riorganizzazione della rete ospedaliera trovano comunque applicazione le disposizioni del citato Documento. Pertanto, si prevede un'unica Direzione di presidio per le AOU e per l'ARNAS e l'individuazione di un responsabile sanitario medico per ogni nosocomio.

Deve essere prevista una unità operativa di farmacia ospedaliera.

La L.R. n. 24/2020 individua il dipartimento come modello ordinario di gestione operativa a livello aziendale o interaziendale. Il ruolo attribuito ai dipartimenti strutturali nel favorire il raggiungimento degli standard qualitativi e quantitativi di assistenza ospedaliera è definito dal decreto ministeriale n. 70 del 2015.

I dipartimenti strutturali, costituiti dalla aggregazione delle strutture complesse e di quelle semplici dipartimentali, in base all'art. 17-bis, comma 2, del D.Lgs. n. 502/1992 e s.m.i. e all'art. 16, comma 3, lett. f), della L.R. n. 24/2020, sono dotati di autonomia tecnico-professionale nonché di autonomia gestionale, nei limiti degli obiettivi e delle risorse attribuiti.

I dipartimenti sono articolati in:

- strutture complesse (almeno tre), articolabili in strutture semplici;
- strutture semplici dipartimentali (ove previste).

In caso di istituzione, il dipartimento infermieristico e tecnico delle professioni sanitarie deve essere articolato in almeno due strutture complesse.

I dipartimenti strutturali sono finalizzati a migliorare l'efficiente utilizzo delle risorse, in particolare di quelle professionali; a tale fine nei dipartimenti strutturali occorre prevedere la dotazione di risorse e il budget dipartimentale, la cui gestione è affidata al direttore di dipartimento.

L'individuazione delle strutture complesse e semplici, dipartimentali e semplici dipartimentali, che si aggregano in dipartimento, deve essere giustificata dalla dimensione funzionale e/o economica dell'attività da erogare; in assenza di tale dimensione, in base all'art. 16, comma 3, lett. i), della L.R. n. 24/2020, si giustifica l'accorpamento in capo ad un'unica figura di più funzioni.

L'atto aziendale individua i dipartimenti strutturali.

Inoltre, l'atto aziendale può prevedere l'attivazione di dipartimenti funzionali finalizzati esclusivamente al coordinamento dello sviluppo organizzativo di strutture omologhe o complementari, già aggregate nei dipartimenti strutturali. A tale fine i dipartimenti funzionali, che non sono dotati di risorse e budget dipartimentale, definiscono i percorsi di cura integrati, gli obiettivi e gli indicatori di monitoraggio e di esito, i livelli di responsabilità.

Nel caso in cui l'Azienda preveda la costituzione di dipartimenti funzionali, questi dovranno essere equiparati a gruppi di progetto permanenti.

L'atto aziendale deve prevedere un'organizzazione tesa a valorizzare sia il governo clinico che il governo dell'assistenza infermieristica, ostetrica, tecnico-sanitaria, ponendo quest'ultimo in capo



REGIONE AUTÒNOMA DE SARDIGNA
REGIONE AUTONOMA DELLA SARDEGNA

alla direzione infermieristica e tecnica delle professioni sanitarie. La direzione infermieristica e tecnica può essere organizzata secondo un modello dipartimentale strutturale con il compito di assicurare la gestione complessiva di tutte le professioni sanitarie, composto da almeno due strutture complesse, specializzate in ragione del profilo professionale (di norma, una infermieristica/ostetrica ed una tecnica-sanitaria), eventualmente articolate in strutture semplici in rapporto alle complessità gestionali.

L'atto aziendale deve disciplinare la composizione e le modalità di elezione dei rappresentanti del personale facenti parte il comitato di dipartimento delle direzioni infermieristiche e tecniche, qualora costituito; le modalità di funzionamento dello stesso possono essere individuate in uno specifico regolamento.

La direzione infermieristica e tecnica, nell'ambito delle funzioni assegnate, ricerca e promuove sulla base di specifici protocolli e accordi, l'integrazione multiprofessionale e il valore dell'equipe, fatta salva la responsabilità della direzione delle strutture specialistiche prevista dalle norme vigenti. Sviluppa i processi assistenziali in accordo con le strategie aziendali e con gli standard richiesti dai direttori dei dipartimenti ospedalieri, in coerenza con gli obiettivi assegnati a questi ultimi dai programmi di budget e di valutazione delle performance.

Strutture complesse, semplici dipartimentali e semplici

In merito all'individuazione ed all'istituzione delle strutture complesse nella predisposizione degli atti aziendali tutte le Aziende sanitarie dovranno attenersi ai criteri definiti nel Documento del Consiglio regionale del 25 ottobre 2017, al paragrafo 4 - Parte Seconda - Definizione numero massimo di strutture complesse per singola disciplina.

Per quanto riguarda le strutture complesse dei reparti di degenza il numero massimo dei PL per disciplina assegnati a ciascuna Azienda è indicato nell'allegato alla Delib.G.R. n. 59/1 del 4 dicembre 2018 e successive modifiche e integrazioni.

Le Aziende ospedaliero-universitarie e l'ARNAS "G. Brotzu" dovranno propedeuticamente qualificare i PL assegnati in PL di degenza ordinaria, PL Day Surgery e PL di Day Hospital (DS e DH nella misura a tendere del 10%).

Nei casi in cui l'individuazione e l'attivazione della SC è subordinata alla presenza di particolari condizioni previste dal Documento del Consiglio regionale, queste dovranno essere esplicitate nell'atto aziendale (ad esempio, oculistica: numero minimo 5 posti letto - la struttura complessa può essere attivata solo nei casi di adeguata casistica operatoria; immunoematologia e medicina trasfusionale sono confermate le SC che rispettano i requisiti di cui al decreto ministeriale n. 70 del 2015, etc.).



REGIONE AUTÒNOMA DE SARDIGNA
REGIONE AUTONOMA DELLA SARDEGNA

Le strutture semplici dipartimentali e semplici possono essere, complessivamente, massimo 1,31 ogni struttura complessa ospedaliera e 0,5 per le altre strutture, ove compatibile con la normativa vigente e con i limiti imposti dal piano triennale del fabbisogno del personale.

Nella definizione degli atti aziendali dovrà essere considerato quanto disposto dal sopra citato Documento del Consiglio regionale in tema di reti ospedaliere integrate. Pertanto, nell'organizzazione sanitaria ciascuna Azienda dovrà tener conto del livello e del ruolo riconosciuto ai propri presidi all'interno delle singole reti disciplinate del citato Documento consiliare.

Per le aziende ospedaliero-universitarie, in considerazione delle specifiche esigenze formative e della stretta correlazione esistente tra attività assistenziale e didattica, è possibile prevedere l'attribuzione di programmi inter e/o intra-dipartimentali.

Sono escluse le strutture dell'area tecnica ed amministrativa di livello aziendale di cui al successivo paragrafo.

Nel conferimento ai dirigenti del ruolo sanitario degli incarichi di direzione di struttura semplice e complessa, e di quelli previsti dall'articolo 5 del decreto legislativo n. 517 del 1999, e successive modifiche ed integrazioni, ai sensi dell'art. 24 della L.R. n. 24/2020, l'esclusività del rapporto di lavoro costituisce criterio preferenziale.

5. L'organizzazione aziendale

Al fine di consentire un ottimale impiego delle risorse a supporto della direzione generale l'atto aziendale prevede l'istituzione di uffici di staff con il compito di rendere efficiente e funzionale l'attività di programmazione e controllo strategico, quale presupposto dello sviluppo della produzione dei servizi sanitari e per l'efficientamento organizzativo. L'area della direzione aziendale si avvale di un unico ufficio di segreteria.

Nello staff della direzione strategica dell'Azienda sono allocate di norma le seguenti funzioni:

- programmazione strategica e controllo di gestione;
- formazione, sviluppo delle risorse umane e relazioni sindacali;
- energy management, comunicazione e relazioni esterne;
- promozione della qualità e dell'appropriatezza, clinical governance e risk management, accreditamenti;
- affari legali, attività legate agli adempimenti di cui al D.Lgs. n. 81/2008 e s.m.i.;
- prevenzione e protezione, medico competente, gestione e sicurezza anti incendio;
- attività in materia di anticorruzione, pubblicità, trasparenza e diffusione di informazioni da parte dell'Azienda.



REGIONE AUTÓNOMA DE SARDIGNA
REGIONE AUTONOMA DELLA SARDEGNA

L'area tecnico-amministrativa dell'Azienda sanitaria è articolata per assicurare le seguenti funzioni:

- contabilità analitica;
- contabilità e bilancio;
- amministrazione del personale;
- affari generali, gestione dell'attività libero-professionale;
- provveditorato e gestione dei contratti e della logistica;
- gestione delle reti informatiche, delle tecnologie dell'informazione e della comunicazione;
- servizi tecnici.

La strutturazione organizzativa dell'amministrazione e delle attività di supporto deve tenere conto:

- della dimensione aziendale;
- dell'articolazione dello staff della direzione generale;
- della gestione delle linee di attività connesse all'eventuale Piano di rientro aziendale adottato ai sensi della legge n. 208/2015 e s.m.i..

Deve, inoltre, tenere conto delle funzioni accentrate assegnate ad ARES dall'art. 3 della L.R. n. 24/2020.

Per tali funzioni si precisa che:

- per le funzioni di cui alla lett. a): resta salva la facoltà di tutte le aziende di procedere direttamente all'acquisizione di beni e servizi nei limiti di quanto previsto dall'articolo 37 del decreto legislativo n. 50 del 2016;
- per le funzioni di cui alla lett. d): sono esercitate sulla base delle indicazioni delle singole aziende;
- per le funzioni di cui alla lett. g): sono esercitate sulla base dei piani di formazione elaborati dalle aziende;
- per le funzioni di cui alla lett. i) e in particolare per quanto concerne la fisica sanitaria: è riconosciuto autonomia per l'attività della fisica sanitaria, oltre che alle Aziende ARNAS Brotzu e AOU di Sassari, alla ASL di Nuoro; presso le altre Aziende è implementata la funzione;
- per le funzioni di cui alla lett. l): sono esercitate sulla base delle indicazioni delle singole aziende.

Il numero delle strutture complesse per l'area tecnico amministrativa e per lo staff è definito dall'Azienda sulla base delle esigenze organizzative improntate alla massima efficienza ed all'efficacia dei servizi resi, sulla base dell'assegnazione annua di risorse da parte dell'Amministrazione regionale in sede di programmazione triennale ed è indicativamente pari a



REGIONE AUTÓNOMA DE SARDIGNA
REGIONE AUTONOMA DELLA SARDEGNA

sette, di cui massimo due per l'area di staff. Le funzioni dell'area staff sono sviluppate secondo un modello dipartimentale, indipendentemente dal numero di SC attivate.

In riferimento alla legge 28 dicembre 2015, n. 208, le Aziende ospedaliere e ospedaliero universitarie disciplinano le modalità organizzative per assicurare un'adeguata funzione di monitoraggio, prevenzione e gestione del rischio sanitario, attraverso:

- la lotta alle infezioni correlate alla assistenza e la promozione dell'utilizzo appropriato degli antibiotici;
- l'attivazione dei percorsi di audit finalizzati allo studio dei processi interni e delle criticità più frequenti, con segnalazione anonima del quasi-errore e analisi delle possibili attività finalizzate alla messa in sicurezza dei percorsi sanitari;
- la rilevazione del rischio di inappropriately nei percorsi diagnostici e terapeutici e facilitazione dell'emersione di eventuali attività di medicina difensiva attiva e passiva;
- la predisposizione e attuazione di attività di sensibilizzazione e formazione continua del personale;
- l'assistenza tecnica verso gli uffici legali della struttura sanitaria nel caso di contenzioso e nelle attività di stipulazione di coperture assicurative o di gestione di coperture autoassicurative.

L'organizzazione aziendale, ai sensi del comma 551 dell'art. 1 della legge n. 208/2015, non deve prevedere l'istituzione di unità organizzative di valutazione delle tecnologie, ma assicurare la attività di raccordo con i livelli centrali regionali (ARES), in particolare per la raccolta del fabbisogno ed il monitoraggio dell'utilizzo di apparecchiature, presidi e farmaci.

Ogni Azienda deve dotarsi della funzione di ingegneria clinica.

Infine, l'atto aziendale deve prevedere le modalità organizzative:

- di raccordo funzionale e operativo tra i dipartimenti sanitari, la direzione medica di presidio e la direzione infermieristica e tecnica;
- di svolgimento dell'attività di libera professione intramuraria, al fine di assicurare le condizioni di compatibilità e di coerenza con le esigenze e le finalità assistenziali delle aziende ospedaliere;
- per assicurare il monitoraggio ed il controllo dell'appropriatezza nella prescrizione dei farmaci e degli accertamenti diagnostici da parte dei medici ospedalieri;
- per assicurare la continuità assistenziale con i servizi territoriali, monitorare i ricoveri ripetuti e attivare percorsi specialistici integrati extra-ospedalieri; al tal fine le Aziende possono istituire i servizi di continuità assistenziale extra-ospedaliera come articolazioni organizzative della direzione medica di presidio, con il compito di identificare precocemente gli assistiti che



REGIONE AUTÓNOMA DE SARDIGNA
REGIONE AUTONOMA DELLA SARDEGNA

potrebbero presentare difficoltà alla dimissione e per i quali sia opportuno concordare con i servizi territoriali delle ASL (e, a seguito delle loro costituzione, con le Centrali Operative Territoriali) percorsi specifici di dimissione protetta.

L'atto aziendale deve comprendere, quale parte integrante, l'organigramma dell'Azienda.

6. Organismo indipendente di valutazione (OIV)

L'organismo indipendente di valutazione è costituito ai sensi dell'art. 14 del D.Lgs. n. 150/2009, svolge funzioni di controllo ed è composto da tre membri esterni e svolge i seguenti compiti:

- monitorare il funzionamento complessivo del sistema di valutazione, della trasparenza e integrità dei controlli interni ed elaborare una relazione annuale sullo stato dello stesso;
- comunicare tempestivamente le criticità riscontrate ai competenti organi interni di governo ed amministrazione, nonché alla Corte dei conti e al Dipartimento della funzione pubblica;
- validare la relazione sulla performance e assicurarne la visibilità attraverso la pubblicazione sul sito istituzionale dell'amministrazione;
- garantire la correttezza dei processi di misurazione e valutazione, nonché l'utilizzo dei premi secondo quanto previsto dal succitato decreto legislativo, dai contratti collettivi nazionali, dai contratti integrativi, dai regolamenti interni all'amministrazione, nel rispetto del principio di valorizzazione del merito e della professionalità;
- proporre, sulla base del sistema di misurazione e valutazione della performance, all'organo di indirizzo politico-amministrativo, la valutazione annuale dei dirigenti di vertice e l'attribuzione ad essi dei suddetti premi;
- è responsabile della corretta applicazione delle linee guida, delle metodologie e degli strumenti predisposti dal Dipartimento della funzione pubblica;
- promuovere e attestare l'assolvimento degli obblighi relativi alla trasparenza e all'integrità di cui al titolo II del D.Lgs. n. 150/2009;
- verificare i risultati e le buone pratiche di promozione delle pari opportunità.

7. Indirizzi specifici per le Aziende ospedaliero-universitarie

L'atto aziendale deve uniformarsi ai contenuti del Protocollo d'intesa tra la Regione e le Università, approvato con la Delib.G.R. n. 34/3 del 12.7.2017, in applicazione del D.Lgs. n. 517/1999, e deve mirare a rafforzare i processi di integrazione tra le Università e il Servizio sanitario regionale, sviluppando metodi e strumenti di collaborazione al fine di perseguire comuni obiettivi di qualità e di efficienza delle attività assistenziali.



REGIONE AUTÓNOMA DE SARDIGNA
REGIONE AUTONOMA DELLA SARDEGNA

I dipartimenti ad attività integrata (DAI) rappresentano il modello di dipartimento peculiare dell'Azienda ospedaliero-universitaria: essi, mediante l'opportuno coordinamento con la struttura di raccordo, secondo l'art. 2, comma 2, lettera c), della legge 30.12.2010, n. 240, assicurano l'esercizio integrato delle attività assistenziali, di didattica e di ricerca attraverso una composizione coerente di tutte le attività al fine di assicurare il più alto livello possibile di integrazione fra prestazioni assistenziali, diagnostiche e terapeutiche ed attività didattico/formativa-scientifica, fondendo al meglio le differenti e complementari competenze istituzionali dell'Università e del Servizio sanitario regionale.

I DAI sono organizzati come centri di responsabilità e di costo unitario in modo da garantire unitarietà della gestione, l'ottimale collegamento tra assistenza, didattica e ricerca, la necessaria flessibilità operativa; sono individuati i servizi che, per motivi di economicità ed efficienza, sono comuni al dipartimento, per quanto riguarda i locali, il personale, le apparecchiature, le strutture di degenza e ambulatoriali.

I DAI sono costituiti da strutture complesse, da strutture semplici a valenza dipartimentale e da programmi inter e/o intra-dipartimentali, individuati nell'atto aziendale che ne disciplina il funzionamento, tenuto conto delle esigenze assistenziali, didattiche e di ricerca e nel rispetto dei criteri contenuti nel protocollo d'intesa.

Nella nomina dei responsabili delle strutture complesse deve essere garantito il sostanziale equilibrio tra la componente universitaria e quella ospedaliera, tenuto conto delle strutture essenziali per la didattica e la ricerca.

Il direttore del dipartimento ad attività integrata assicura l'utilizzazione delle strutture assistenziali e lo svolgimento delle relative attività da parte del personale universitario ed ospedaliero per scopi di didattica e di ricerca; assume responsabilità di tipo gestionale nei confronti del direttore generale in ordine alla razionale e corretta programmazione e gestione delle risorse assegnate per la realizzazione degli obiettivi attribuiti, tenendo anche conto della necessità di soddisfare le peculiari esigenze connesse alle attività didattiche e scientifiche.

Il direttore dei DAI è nominato dal direttore generale, d'intesa con il Rettore dell'Università. Il direttore del dipartimento è scelto fra i responsabili delle strutture complesse di cui si compone il dipartimento sulla base di requisiti di capacità gestionale e organizzativa, esperienza professionale e curriculum scientifico. Il direttore di dipartimento rimane titolare della struttura complessa cui è preposto.

L'organo di indirizzo

L'organo di indirizzo (di seguito denominato OI) è un organo delle Aziende ospedaliero-universitarie ai sensi dell'art. 4 del D.Lgs. 21.12.1999, n. 517 e s.m.i., ha il compito di proporre iniziative e misure per assicurare la coerenza della programmazione generale dell'attività



REGIONE AUTÓNOMA DE SARDIGNA
REGIONE AUTONOMA DELLA SARDEGNA

assistenziale delle Aziende ospedaliero-universitarie con la programmazione didattica e scientifica delle Università e di verificare la corretta attuazione della programmazione.

La composizione dell'OI e le modalità di designazione dei suoi componenti sono stabilite dall'art. 3, comma 3, del Protocollo d'Intesa approvato con la Delib.G.R. n. 34/3 del 12.7.2017.

Le modalità di funzionamento dell'OI sono definite dallo stesso con proprio regolamento.

Il direttore generale della AOU può partecipare, senza diritto di voto, alle riunioni dell'OI. Qualora impossibilitato a partecipare, può delegare, con atto formale, un rappresentante dell'AOU con potere di esprimersi per suo nome e conto.

8. Indirizzi specifici per l'Azienda di rilievo nazionale ed alta specializzazione "G. Brotzu" (ARNAS)

L'atto aziendale deve prevedere le modalità organizzative e i sistemi gestionali più idonei ad assicurarne le funzioni di Azienda di rilievo nazionale ed alta specializzazione (D.P.C.M. 8.4.1993), con particolare riferimento alla chirurgia dei trapianti, ricercando i livelli di responsabilizzazione diffusa e di flessibilità operativa necessari per svolgere adeguatamente tale ruolo di riferimento regionale.

L'atto aziendale deve, inoltre, prevedere, oltre alle funzioni di DEA di II livello, il riconoscimento del ruolo dell'ospedale Oncologico "A. Businco" come hub regionale della rete delle malattie oncologiche.

Le soluzioni organizzative devono essere finalizzate:

- al rafforzamento dei percorsi trasversali tra presidi ospedalieri aziendali;
- al rafforzamento del ruolo di hub, attraverso la piena partecipazione ai processi di standardizzazione delle procedure assistenziali di riferimento regionale, ai percorsi di accreditamento dei centri specialistici nelle reti di cura, in termini di competenze, di processi (linee guida, PDTA) e di casistica prodotta (volumi e esiti), nonché delle metodologie di governo delle reti assistenziali;
- alla piena integrazione di competenze, strutture, tecnologie e percorsi con le altre strutture ospedaliere, territoriali e della prevenzione presenti su tutto il territorio regionale.



REGIONE AUTÒNOMA DE SARDIGNA
REGIONE AUTONOMA DELLA SARDEGNA

DELIBERAZIONE N. 30/73 DEL 30.09.2022

Oggetto: **Indirizzi per l'adozione dell'atto aziendale delle Aziende socio-sanitarie locali (ASL). Approvazione definitiva.**

L'Assessore dell'Igiene e Sanità e dell'Assistenza Sociale:

- vista la legge regionale 7 gennaio 1977, n. 1, concernente "Norme sull'organizzazione amministrativa della Regione Sarda e sulle competenze della Giunta, della Presidenza e degli Assessorati regionali";
- vista la legge regionale 11 settembre 2020, n. 24, concernente "Riforma del sistema sanitario regionale e riorganizzazione sistematica delle norme in materia. Abrogazione della legge regionale n. 10 del 2006, della legge regionale n. 23 del 2014 e della legge regionale n. 17 del 2016 e di ulteriori norme di settore";
- vista la deliberazione della Giunta regionale n. 12/15 del 7.4.2022, concernente "Indirizzi per l'adozione dell'atto aziendale delle Aziende socio-sanitarie locali (ASL). Approvazione preliminare";
- vista la nota del presidente della Regione, n. 6707 del 13.4.2022, con la quale la sopraccitata deliberazione n. 12/15 del 7.4.2022 è stata trasmessa al Consiglio regionale per l'acquisizione del parere della Commissione consiliare competente, ai sensi dell'articolo 16, comma 1, della legge regionale n. 24/2020;
- tenuto conto del parere espresso a maggioranza dalla Sesta Commissione consiliare nella seduta del 17 maggio 2022, trasmesso dal Presidente del Consiglio regionale con la nota n. 4055 del 19.5.2022;
- dato atto del fatto che il numero di SC di farmacia ospedaliera deve essere quantificato in misura non superiore a quelle indicate nella Tabella 4.1. "Strutture massime per discipline senza posti letto" del Documento del 25 ottobre 2017 approvato dal Consiglio regionale e tuttora vigente;

propone alla Giunta regionale l'approvazione, in via definitiva, del provvedimento di cui alla deliberazione della Giunta regionale n. 12/15 del 7.4.2022.



**REGIONE AUTÒNOMA DE SARDIGNA
REGIONE AUTONOMA DELLA SARDEGNA**

DELIBERAZIONE N. 30/73
DEL 30.09.2022

La Giunta regionale, udita la proposta dell'Assessore dell'Igiene e Sanità e dell'Assistenza Sociale, visto il parere favorevole di legittimità del Direttore generale della Sanità sulla proposta in esame

DELIBERA

di approvare, in via definitiva, il provvedimento di cui alla deliberazione n. 12/15 del 7.4.2022 e il relativo allegato, modificato secondo le indicazioni espresse dalla Sesta Commissione consiliare nel parere trasmesso con la nota del Presidente del Consiglio regionale n. 4055 del 19.5.2022, ed allegato alla presente deliberazione, per costituirne parte integrante e sostanziale.

Letto, confermato e sottoscritto.

Il Direttore Generale

Silvia Curto

Il Vicepresidente

Alessandra Zedda



REGIONE AUTONOMA DE SARDIGNA
REGIONE AUTONOMA DELLA SARDEGNA

Allegato alla Delib.G.R. n. 30/73 del 30.9.2022

Indirizzi per l'adozione dell'atto aziendale delle Aziende socio-sanitarie locali (ASL)

Indice

1. L'Azienda socio-sanitaria locale (ASL)
2. Gli organi dell'azienda
 - Il direttore generale
 - Il collegio sindacale
 - Il collegio di direzione
3. La direzione aziendale
 - Il direttore sanitario
 - Il direttore amministrativo
 - Il direttore dei servizi socio-sanitari
4. Gli organismi collegiali
 - Il consiglio delle professioni sanitarie
 - Il comitato di dipartimento
5. L'organismo indipendente di valutazione
6. L'organizzazione tecnico – amministrativa
7. L'organizzazione dei servizi sanitari
8. L'organizzazione sanitaria dei presidi ospedalieri
 - Strutture complesse, semplici dipartimentali e semplici sanitarie
9. I distretti
10. I dipartimenti territoriali
 - 10.1 Il dipartimento di igiene e prevenzione sanitaria e il dipartimento veterinario e di sicurezza degli alimenti di origine animale
 - 10.2 Il dipartimento strutturale territoriale di salute mentale
 - 10.3 Il dipartimento di psicologia di cure primarie
11. Assistenza farmaceutica
12. Altre funzioni
13. Attribuzione delle responsabilità



REGIONE AUTÓNOMA DE SARDIGNA
REGIONE AUTONOMA DELLA SARDEGNA

Premessa

L'art. 16 della L.R. 11.9.2020, n. 24 stabilisce che il direttore generale della ASL adotta o modifica l'atto aziendale, sentita la Conferenza territoriale sanitaria e socio-sanitaria di cui all'articolo 35 della stessa legge, entro sessanta giorni dall'emanazione dei relativi indirizzi, approvati dalla Giunta regionale previo parere della Commissione consiliare competente.

Gli indirizzi regionali intendono perseguire i seguenti obiettivi fondamentali:

- la valorizzazione del coinvolgimento responsabile dei cittadini, degli operatori e degli utenti nelle questioni concernenti la salute in quanto diritto fondamentale dell'individuo e interesse della collettività;
- la valorizzazione delle ASL quali elementi costitutivi e strumenti operativi del Servizio sanitario regionale all'interno del quale cooperano per la realizzazione degli obiettivi di salute;
- la definizione di un assetto organizzativo delle ASL che tenga conto del necessario stretto collegamento tra assistenza ospedaliera e assistenza territoriale e della indispensabile integrazione tra assistenza sociale e assistenza sanitaria, prevedendo in particolare l'articolazione in distretti;
- perseguire l'unitarietà, l'uniformità ed il coordinamento delle funzioni del servizio sanitario regionale;
- fornire specifiche indicazioni per la realizzazione dell'autonomia imprenditoriale prevista dalla normativa nazionale (art. 3, comma 1-bis, del D.Lgs. 30.12.1992, n. 502, e s.m.i.), che deve consentire alle aziende di assumere la responsabilità dei risultati che la Regione chiede loro di perseguire;
- promuovere l'integrazione e la cooperazione fra le aziende sanitarie e favorire il coordinamento, a livello regionale e attraverso il ruolo assegnato all'ARES, delle politiche del personale e delle politiche finalizzate all'acquisto di beni e servizi, elaborate dalle singole aziende sanitarie, e allo sviluppo dell'innovazione tecnologica e del sistema informativo;
- assicurare il coordinamento e l'integrazione dell'attività assistenziali con le altre ASL, con l'Azienda di rilievo nazionale ed alta specializzazione (ARNAS), con le Aziende ospedaliero-universitarie, con l'Azienda dell'emergenza e urgenza della Sardegna (AREUS), l'Istituto zooprofilattico della Sardegna (IZS) e gli altri soggetti erogatori pubblici e privati;
- migliorare la salute della popolazione;
- garantire il miglioramento della qualità e dell'adeguatezza dei servizi sanitari;
- garantire l'uniformità dei risultati nella promozione, tutela, cura e assistenza della salute, indipendentemente dal territorio di residenza, dalla struttura di primo contatto con il sistema sanitario regionale e di presa in cura post-acuzie;



REGIONE AUTÓNOMA DE SARDIGNA
REGIONE AUTONOMA DELLA SARDEGNA

- promuovere la sicurezza dei percorsi diagnostici, terapeutici e assistenziali, sia per i cittadini che per gli operatori, sia all'interno che all'esterno delle strutture sanitarie;
- sostenere la formazione degli operatori e la valorizzazione delle competenze professionali.

L'atto aziendale specifica la missione dell'Azienda, il cui compito principale è realizzare le finalità del Sistema sanitario regionale garantendo l'efficacia e impiegando in modo efficiente le risorse assegnate.

Il governo complessivo dell'Azienda richiede l'integrazione tra la dimensione di salute e la dimensione economica, ossia, le scelte gestionali devono garantire i servizi e le prestazioni previsti dalla programmazione regionale nel rispetto dell'equilibrio economico.

L'atto aziendale deve tra l'altro prevedere:

- le modalità di coinvolgimento dei direttori sanitario ed amministrativo alla direzione complessiva aziendale;
- l'unitarietà dello staff della direzione;
- le funzioni e le modalità di raccordo del direttore dei servizi socio-sanitari, del direttore di presidio ospedaliero e del direttore di distretto;
- l'apporto degli organi e organismi previsti dalla normativa vigente al processo di governo clinico con quello economico;
- le modalità attraverso le quali le aziende favoriscono la partecipazione dei cittadini alle scelte generali di politica sanitaria attraverso idonee forme di ascolto e consultazione, riguardo alla individuazione di priorità e alla elaborazione di proposte di programmi di intervento;
- i processi di integrazione con l'ARNAS, le AOU e l'AREUS;
- le modalità di raccordo delle attività tecnico-amministrative accentrate presso ARES con i servizi di supporto previsti a livello decentrato nella ASL (Presidi Ospedalieri, Distretti, Dipartimenti territoriali);
- gli elementi identificativi dell'Azienda, con riferimento alla denominazione e alla sede legale, nonché il logo ufficiale dell'Azienda individuato apponendo al logo del Servizio sanitario regionale, unico per l'intero Servizio, il nome dell'Azienda;
- le modalità di transizione verso il nuovo modello organizzativo dell'Azienda.

1. L'Azienda socio-sanitaria locale (ASL)

Ai sensi della citata legge regionale n. 24/2020 la ASL svolge le funzioni di:



REGIONE AUTÓNOMA DE SARDIGNA
REGIONE AUTONOMA DELLA SARDEGNA

- programmazione aziendale e gestione complessiva dell'erogazione dei servizi sanitari e socio-sanitari;
- omogeneizzazione e armonizzazione dei processi assistenziali nel territorio regionale in coordinamento con le attività delle altre Aziende;
- garanzia del perseguimento dei livelli essenziali di assistenza (LEA) per la propria popolazione mediante servizi/prestazioni prodotti direttamente e servizi/prestazioni prodotti da altri soggetti pubblici e privati, acquisiti direttamente (funzione di committenza) o indirettamente attraverso la regolazione regionale della mobilità.

La ASL svolge la funzione assistenziale attraverso un'analisi sistematica dei bisogni locali, la promozione e la valorizzazione delle reti di prossimità, il controllo dell'appropriatezza della domanda e dell'offerta assistenziale. L'atto aziendale deve indicare le soluzioni organizzative per garantire che le attività di gestione siano strettamente correlate con le attività di programmazione e controllo, al fine di assicurare la piena operatività delle azioni programmate. Per assicurare l'armonizzazione delle funzioni di committenza (la cui gestione relativamente all'acquisto di prestazioni sanitarie e socio-sanitarie da privati, sulla base dei piani elaborati dalla ASL, è assegnata ad ARES), e le funzioni di produzione, l'atto aziendale deve declinare il ruolo e i compiti delle macroarticolazioni organizzative nei differenti livelli di gestione e le modalità di raccordo gestionale tra la tecnostruttura amministrativa, i distretti, i presidi ospedalieri e i dipartimenti. Inoltre, l'atto aziendale deve definire le modalità organizzative con le quali l'ASL intende condurre il ciclo della programmazione attuativa locale e l'erogazione dei livelli essenziali di assistenza (LEA), nonché le modalità di coinvolgimento delle rappresentanze dei cittadini e degli enti locali.

In riferimento alla funzione di committenza, l'atto aziendale, ferma restando la competenza di ARES relativamente all'acquisto di prestazioni sanitarie e socio-sanitarie da privati, deve esplicitare con apposito funzionigramma le modalità di stima del fabbisogno e i ruoli dei diversi livelli delle macroarticolazioni territoriali (distretti e dipartimenti territoriali), secondo una specifica matrice di correlazione funzionale, per assicurare la governance unitaria dei percorsi di assistenza e cura.

Nell'esercizio della funzione di programmazione strategica, la direzione aziendale si avvale delle competenti strutture organizzative aziendali, attraverso la definizione di apposite procedure ed idonei strumenti di verifica. Tali strumenti dovranno prevedere, in particolare:

- la verifica, in funzione dell'esercizio dei poteri di indirizzo della direzione aziendale, dell'effettiva attuazione da parte dei dirigenti delle scelte strategiche contenute nelle direttive e negli altri atti di indirizzo programmatico;
- l'analisi, preventiva e successiva, della congruenza e/o degli eventuali scostamenti tra le "mission" affidate e realizzate, gli obiettivi operativi assegnati e raggiunti, le scelte operative effettuate ed il corretto impiego delle risorse umane, finanziarie e materiali;



REGIONE AUTONOMA DE SARDIGNA
REGIONE AUTONOMA DELLA SARDEGNA

- la programmazione operativa affidata alle strutture organizzative che conducono le rispettive attività in modo da garantire la migliore qualità dei servizi prodotti, l'immediatezza delle risposte al cittadino e l'accesso alle prestazioni, tenuto conto degli obiettivi, risorse ed azioni fissate nel budget assegnato;
- le attività di monitoraggio e controllo finalizzate:
 - 1) a garantire la legittimità, la regolarità e la correttezza della gestione;
 - 2) a fornire un adeguato supporto in termini di valutazione delle performance e delle prestazioni, di verifica dell'adeguatezza e dell'appropriatezza delle azioni intraprese, di analisi della rispondenza dei risultati ottenuti agli obiettivi definiti, di verifica del rispetto della sostenibilità economica e finanziaria della gestione;
 - 3) ad adottare le eventuali azioni correttive.

Le competenze in materia di controlli di appropriatezza e di congruità dei ricoveri ospedalieri di qualunque tipologia sono assegnate ad ARES dall'art. 3 della L.R. n. 24/2020.

2. Gli organi dell'azienda

Il direttore generale

Sono demandati al direttore generale il governo complessivo dell'Azienda e l'adozione dei seguenti atti:

- nomina, sospensione e decadenza del direttore sanitario, del direttore amministrativo e del direttore dei servizi socio-sanitari;
- nomina dei componenti del collegio sindacale, su designazione delle amministrazioni competenti, e prima convocazione del collegio;
- adozione dell'atto aziendale e regolamenti interni;
- nomina dei direttori dei dipartimenti e delle strutture complesse, nomina dei responsabili delle strutture semplici dipartimentali e semplici, eventuale sospensione e revoca delle nomine;
- conferimento, sospensione e revoca degli ulteriori incarichi;
- indizione delle elezioni dei componenti il consiglio delle professioni sanitarie;
- atti relativi alla programmazione economico-finanziaria e di bilancio previsti dalla normativa vigente e ogni altro atto riguardante la definizione di obiettivi, priorità, piani, programmi e direttive generali per l'attività aziendale;
- atti di disposizione del patrimonio, eccedenti l'ordinaria amministrazione;



REGIONE AUTÓNOMA DE SARDIGNA
REGIONE AUTONOMA DELLA SARDEGNA

- individuazione delle risorse umane, materiali ed economico-finanziarie da destinare ai dipartimenti;
- definizione degli incarichi di collaborazione esterna;
- nomina dei componenti il collegio tecnico e dell'O.I.V.;
- accordi di lavoro integrativi aziendali;
- pianificazione strategica e controllo di gestione dell'azienda;
- atti di assunzione del personale.

L'atto aziendale deve prevedere:

- le modalità di adozione degli atti da parte del direttore generale. Le delibere del direttore generale devono essere assunte con il preventivo parere del direttore sanitario e di quello amministrativo;
- le modalità di delega: il direttore generale può delegare specifiche funzioni con riferimento a particolari obiettivi, determinati ambiti settoriali di attività o singoli atti o procedimenti al direttore sanitario, al direttore amministrativo, al direttore dei servizi socio-sanitari ed ai direttori di struttura complessa; i termini e i contenuti della delega devono essere portati a conoscenza del collegio sindacale, del collegio di direzione e dei soggetti delegati;
- la pubblicazione degli atti nell'albo dell'azienda entro dieci giorni dalla loro adozione e per quindici giorni consecutivi e le modalità di pubblicazione sul sito web aziendale.

Il collegio sindacale

Il collegio sindacale:

- verifica l'amministrazione dell'Azienda sotto il profilo economico;
- vigila sull'osservanza della legge;
- accerta la regolare tenuta della contabilità e la conformità del bilancio alle risultanze dei libri e delle scritture contabili, ed effettua periodicamente verifiche di cassa;
- riferisce, almeno trimestralmente alla Regione e comunque ogni qualvolta essa lo richieda, sui risultati del riscontro eseguito, denunciando immediatamente i fatti se vi è fondato sospetto di gravi irregolarità;
- trasmette periodicamente e, comunque, con cadenza almeno semestrale, una propria relazione sull'andamento dell'attività della ASL al Sindaco del comune capoluogo della provincia (e/o della città metropolitana) dove è situata l'Azienda stessa.



REGIONE AUTÓNOMA DE SARDIGNA
REGIONE AUTONOMA DELLA SARDEGNA

I componenti del collegio sindacale possono procedere ad atti di ispezione e controllo, anche individualmente.

La durata, composizione, designazione e requisiti dei componenti del collegio sindacale sono disciplinati dall'art. 14 della L.R. n. 24/2020.

Il collegio di direzione

Il collegio di direzione deve essere composto in modo tale da garantire la partecipazione delle figure professionali presenti nella Azienda; nell'atto aziendale devono essere disciplinate le competenze e i criteri di funzionamento, nonché le relazioni con gli altri organi aziendali.

Il collegio di direzione, in particolare, concorre al governo delle attività cliniche, partecipa alla pianificazione delle attività, dei programmi di formazione e delle soluzioni organizzative per l'attuazione dell'attività libero-professionale intramuraria. Concorre inoltre allo sviluppo organizzativo e gestionale dell'Azienda, con particolare riferimento all'individuazione di indicatori di risultato clinico-assistenziale e di efficienza, nonché dei requisiti di appropriatezza e di qualità delle prestazioni. Partecipa altresì alla valutazione interna dei risultati conseguiti in relazione agli obiettivi prefissati ed è consultato obbligatoriamente dal direttore generale sulle questioni attinenti al governo delle attività cliniche di valenza aziendale.

Ai componenti del predetto collegio non è corrisposto alcun emolumento, compenso, indennità o rimborso spese.

Il collegio di direzione:

- è presieduto dal direttore generale, salvo delega al direttore sanitario o amministrativo per la trattazione di temi rientranti nella sua specifica competenza; si riunisce di norma una volta al trimestre;
- è composto dai seguenti dirigenti:
 - a) i direttori sanitario e amministrativo aziendali;
 - b) il direttore dei servizi socio-sanitari;
 - c) i direttori dei presidi ospedalieri;
 - d) i direttori dei distretti;
 - e) i direttori dei dipartimenti territoriali;
 - f) il/i direttore/i del/i servizio/i delle professioni sanitarie o del dipartimento, se istituito.

Possono essere chiamati a partecipare alle sedute del collegio di direzione, su richiesta dello stesso:

- i dirigenti facenti parte dello staff della direzione generale;



REGIONE AUTÓNOMA DE SARDIGNA
REGIONE AUTONOMA DELLA SARDEGNA

- i direttori delle strutture complesse, in rapporto a specifici temi oggetto di discussione.

L'esame istruttorio degli argomenti all'esame del collegio di direzione può essere sviluppato mediante gruppi di lavoro.

3. La direzione aziendale

La direzione aziendale è composta dal direttore generale, dal direttore sanitario e dal direttore amministrativo.

Il direttore generale, coadiuvato dal direttore sanitario e dal direttore amministrativo, dirige, ai fini organizzativi, i servizi della direzione generale (staff della direzione generale).

Nell'ambito dell'atto aziendale è opportuno:

- prevedere che il direttore generale sia responsabile del governo complessivo aziendale;
- rafforzare la partecipazione dei direttori sanitario e amministrativo alla direzione strategica aziendale;
- prevedere che i direttori sanitario e amministrativo, nell'ambito del governo complessivo aziendale, siano specificamente preposti al governo clinico e a quello economico;
- prevedere che al direttore sanitario e amministrativo possano essere attribuite specifiche responsabilità di gestione;
- sviluppare la funzione di valutazione e controllo strategico ai sensi della normativa vigente mediante lo staff della direzione aziendale.

Il direttore sanitario

Ai sensi dell'art. 16, comma 3, della L.R. n. 24/2020, l'atto aziendale deve specificare le modalità di partecipazione del direttore sanitario alla direzione dell'Azienda sulla base dei seguenti indirizzi:

- governo complessivo dell'Azienda: partecipazione al processo di programmazione e
- controllo dell'Azienda, nell'ambito della direzione aziendale e degli organismi collegiali di cui fa parte;
- coordinamento con le aziende sanitarie: monitoraggio del livello dei servizi e delle prestazioni erogate rispetto a quelle previste a livello regionale e da parte dell'ASL interessate, dell'accesso tempestivo e appropriato ai servizi sanitari, della continuità dell'assistenza, dell'integrazione dei percorsi assistenziali fra l'azienda e i servizi sanitari delle ASL interessate;



REGIONE AUTÓNOMA DE SARDIGNA
REGIONE AUTONOMA DELLA SARDEGNA

- sovrintendenza rispetto alla funzione di produzione ed erogazione e della promozione della sicurezza di cittadini e operatori, in collaborazione con la direzione medica di presidio: coordinamento dei direttori dei dipartimenti sanitari, con riferimento all'organizzazione e appropriatezza della produzione di servizi e prestazioni, monitoraggio e verifica del volume e della qualità e risultati dell'attività assistenziale, nell'ambito degli indirizzi strategici generali dell'azienda.

Il direttore sanitario aziendale, inoltre:

- presiede il consiglio delle professioni sanitarie;
- sovrintende alle attività di sperimentazione clinica e di ricerca sanitaria;
- collabora con il Direttore generale al fine di individuare le migliori professionalità aziendali per il corretto funzionamento delle strutture.

Il direttore amministrativo

Ai sensi dell'art. 16, comma 3, della L.R. n. 24/2020, l'atto aziendale specifica le modalità di partecipazione del direttore amministrativo alla direzione dell'Azienda sulla base dei seguenti indirizzi:

- governo complessivo dell'Azienda: partecipazione al processo di programmazione e
- controllo dell'Azienda, nell'ambito della direzione aziendale e degli organismi collegiali di cui fa parte;
- sovrintendenza rispetto alle funzioni amministrative e di supporto: coordinamento dei servizi amministrativi e di supporto nell'ambito degli indirizzi strategici generali dell'Azienda.

Il direttore amministrativo aziendale, inoltre:

- cura il buon andamento e l'imparzialità della azione amministrativa e le strategie di gestione del patrimonio;
- assicura la correttezza, completezza e trasparenza dei processi di formazione dei documenti rappresentativi delle dinamiche economiche, finanziarie e patrimoniali dell'azienda.

Il direttore dei servizi socio-sanitari

Il direttore dei servizi socio-sanitari, è nominato dal direttore generale, viene scelto sulla base dei requisiti previsti dall'art. 34 della L.R. n. 24/2020.

Il direttore dei servizi socio-sanitari supporta la direzione aziendale, partecipa al processo di pianificazione strategica anche attraverso la formulazione di proposte di programmazione e di



REGIONE AUTONOMA DE SARDIGNA
REGIONE AUTONOMA DELLA SARDEGNA

governo dei processi di integrazione socio-sanitaria ed esprime il parere sulle delibere nelle materie di propria competenza; svolge, tra gli altri, i seguenti compiti:

- presidia la funzione socio-sanitaria e garantisce l'omogeneità sul territorio dell'attuazione delle strategie aziendali, attraverso il coordinamento funzionale delle attività socio-sanitarie dell'Azienda;
- verifica la realizzazione di soluzioni organizzative finalizzate al raggiungimento della migliore integrazione socio-sanitaria, anche al fine della necessaria uniformità aziendale;
- garantisce le necessarie connessioni tra l'Azienda e gli altri soggetti istituzionali per la costruzione del nuovo sistema di governance, legato agli obiettivi di salute e benessere e specificamente alla tematica della Non Autosufficienza;
- partecipa alla programmazione, alla definizione ed alla realizzazione del PLUS;
- promuove lo sviluppo del sistema informativo della rete dei servizi socio-sanitari;
- collabora all'implementazione del sistema di accreditamento dei servizi socio-sanitari e dei percorsi di miglioramento della qualità dei servizi domiciliari, semiresidenziali e residenziali per anziani e disabili.

L'atto aziendale deve specificare le modalità di retribuzione del direttore dei servizi socio-sanitari.

4. Gli organismi collegiali

Gli organismi collegiali del governo aziendale sono:

- il consiglio delle professioni sanitarie;
- il comitato di dipartimento.

Il consiglio delle professioni sanitarie

Il consiglio delle professioni sanitarie è organismo consultivo elettivo della ASL esso esprime pareri e formula proposte nelle materie per le quali l'atto aziendale lo prevede.

In particolare esprime il proprio parere, secondo quanto previsto dall'art. 23 della L.R. n. 24/2020, sulle seguenti materie:

- programma sanitario triennale e annuale, ivi compresi i programmi relativi agli investimenti;
- relazione sanitaria aziendale;
- programma pluriennale e annuale di formazione.

L'atto aziendale determina, in base ai criteri definiti dal citato art. 23:



REGIONE AUTÓNOMA DE SARDIGNA
REGIONE AUTONOMA DELLA SARDEGNA

- la composizione del consiglio delle professioni sanitarie;
- le modalità di elezione e sostituzione dei componenti;
- le materie per le quali il consiglio esprime pareri e formula proposte.

Il comitato di dipartimento

Il comitato di dipartimento, nello svolgimento delle responsabilità professionali e di tipo gestionale in ordine alla razionale e corretta gestione delle risorse assegnate per la realizzazione degli obiettivi attribuiti al dipartimento stesso (ai sensi del comma 2, art. 17- bis, del D.Lgs. n. 502/92 e s.m.i.):

- concorre alla formulazione del piano delle attività e dell'utilizzazione delle risorse disponibili;
- concorre al monitoraggio e alla verifica delle attività;
- partecipa alla individuazione del direttore, proponendo una terna di nominativi.

I direttori dei dipartimenti, nominati dal direttore generale fra i dirigenti con incarico di direzione delle strutture complesse aggregate nel dipartimento, per lo sviluppo delle competenze definite dall'art. 16, comma 3, lett. f), della L.R. n. 24/2020, si avvalgono di un comitato composto:

- dai direttori delle strutture complesse e semplici a valenza dipartimentale che lo compongono;
- dal responsabile del personale sanitario non medico, ove previsto.

L'atto aziendale definisce le modalità di elezione dei rappresentanti del personale facenti parte del comitato di dipartimento; le componenti minime elettive sono composte da:

- due rappresentanti del personale medico;
- due rappresentanti del personale dirigente sanitario laureato non medico, ove presente;
- due rappresentanti delle professioni sanitarie.

Le modalità di funzionamento del comitato di dipartimento sono individuate in un apposito regolamento aziendale che deve prevedere la possibilità di partecipazione alle sedute del comitato del personale del dipartimento stesso e di dirigenti dell'Azienda, nei casi in cui tale partecipazione sia ritenuta utile per la trattazione degli argomenti all'ordine del giorno.

L'atto aziendale deve assicurare forme di partecipazione allargate del personale.

Stabilisce, infine, le modalità di elezione e le figure che compongono il comitato del dipartimento amministrativo qualora istituito.



REGIONE AUTÓNOMA DE SARDIGNA
REGIONE AUTONOMA DELLA SARDEGNA

5. L'organismo indipendente di valutazione (OIV)

L'organismo indipendente di valutazione è costituito ai sensi dell'art. 14 del D.Lgs. 27.10.2009, n. 150 e s.m.i., svolge funzioni di controllo ed è composto da tre membri esterni e ha i seguenti compiti:

- monitorare il funzionamento complessivo del sistema di valutazione, della trasparenza e integrità dei controlli interni ed elaborare una relazione annuale sullo stato dello stesso;
- comunicare tempestivamente le criticità riscontrate ai competenti organi interni di governo ed amministrazione, nonché alla Corte dei conti e al Dipartimento della funzione pubblica;
- validare la relazione sulla performance e assicurarne la visibilità attraverso la pubblicazione sul sito istituzionale dell'Amministrazione; garantire la correttezza dei processi di misurazione e valutazione, nonché l'utilizzo dei premi secondo quanto previsto dal succitato decreto legislativo, dai contratti collettivi nazionali, dai contratti integrativi, dai regolamenti interni all'amministrazione, nel rispetto del principio di valorizzazione del merito e della professionalità;
- proporre, sulla base del sistema di misurazione e valutazione della performance, all'organo di indirizzo politico-amministrativo, la valutazione annuale dei dirigenti di vertice e l'attribuzione ad essi dei suddetti premi;
- è responsabile della corretta applicazione delle linee guida, delle metodologie e degli strumenti predisposti dal Dipartimento della funzione pubblica;
- promuovere e attestare l'assolvimento degli obblighi relativi alla trasparenza e all'integrità di cui al titolo II del D.Lgs. n. 150/2009 citato;
- verificare i risultati e le buone pratiche di promozione delle pari opportunità.

6. L'organizzazione tecnico-amministrativa

L'atto aziendale individua le strutture operative dotate di autonomia gestionale o soggette a rendicontazione analitica, le competenze dei relativi responsabili e disciplina l'organizzazione della ASL secondo il modello dipartimentale.

Con riferimento al ruolo delle articolazioni organizzative è possibile distinguere le seguenti componenti:

- la direzione strategica, costituita dalla direzione generale;
- lo staff della direzione strategica che garantisce il supporto nelle attività e nei processi istituzionali e il direttore dei servizi socio sanitari;



REGIONE AUTONOMA DE SARDIGNA
REGIONE AUTONOMA DELLA SARDEGNA

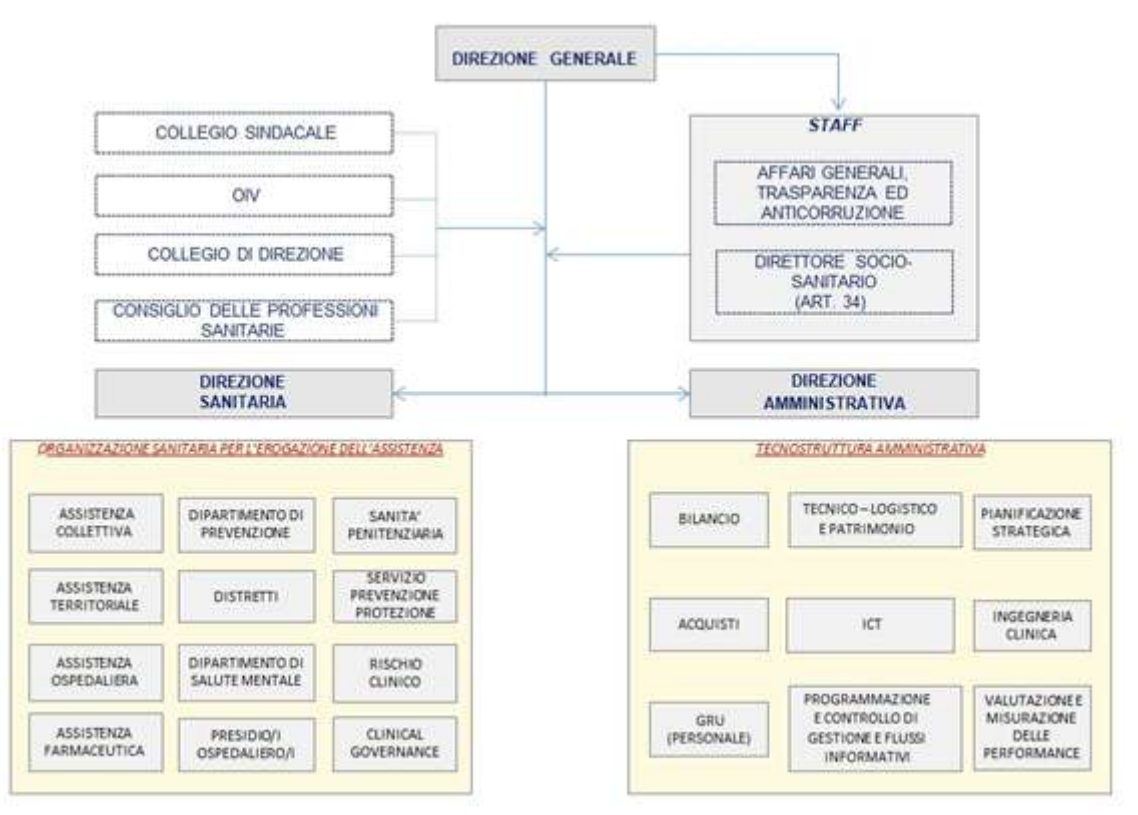

Modello indicativo di organizzazione delle ASL. Figura 5 – Allegato n. 1 alla Delib.G.R. n. 36/47 del 31.8.2021

Nell'Area di staff della direzione generale della ASL sono allocate, di norma, le seguenti funzioni:

- segreteria di direzione strategica, affari generali e servizio giuridico-amministrativo, trasparenza, anticorruzione, relazioni istituzionali e comunicazione pubblica;
- coordinamento funzionale delle attività socio-sanitarie ad alta integrazione sanitaria.

L'area della tecnostruttura amministrativa dell'Azienda sanitaria è articolata per assicurare le seguenti funzioni:

- programmazione e controllo di gestione e flussi informativi;
- pianificazione strategica;
- bilancio;
- tecnico-logistico e patrimonio;
- acquisti;
- valutazione e misurazione delle performance;
- gestione risorse umane;



REGIONE AUTÓNOMA DE SARDIGNA
REGIONE AUTONOMA DELLA SARDEGNA

- ingegneria clinica.

La strutturazione organizzativa della tecnostruttura amministrativa e delle attività di supporto deve tenere conto:

- della dimensione aziendale;
- dell'articolazione dello staff della direzione generale.

Deve, inoltre, tenere conto delle funzioni accentrate assegnate ad ARES dall'art. 3 della L.R. n. 24/2020.

Per tali funzioni si precisa che:

- per le funzioni di cui alla lett. a): resta salva la facoltà di tutte le aziende di procedere direttamente all'acquisizione di beni e servizi nei limiti di quanto previsto dall'articolo 37 del decreto legislativo n. 50 del 2016;
- per le funzioni di cui alla lett. d). sono esercitate sulla base delle indicazioni delle singole aziende;
- per le funzioni di cui alla lett. g): sono esercitate sulla base dei piani di formazione elaborati dalle aziende;
- per le funzioni di cui alla lett. i) e in particolare per quanto concerne la fisica sanitaria: è riconosciuto autonomia per l'attività della fisica sanitaria, oltre che alle Aziende ARNAS Brotzu e AOU di Sassari, alla ASL di Nuoro; presso le altre Aziende è implementata la funzione;
- per le funzioni di cui alla lett. l): sono esercitate sulla base delle indicazioni delle singole aziende.

Il numero di SC attivabili per l'area tecnico-amministrativa e per l'area di staff è indicativamente pari a:

- otto, di cui massimo due SC per l'area di staff nelle Aziende di grandi dimensioni (ASL n. 1 di Sassari e n. 8 di Cagliari);
- sei, di cui almeno una SC nell'area di staff nelle ASL di medie dimensioni (ASL n. 2 della Gallura, n. 3 di Nuoro, n. 5 di Oristano e n. 7 del Sulcis);
- quattro, di cui almeno una SC nell'area di staff nelle ASL di piccole dimensioni (ASL n. 4 dell'Ogliastra e n. 6 del Medio Campidano).

Le funzioni dell'area di staff sono sviluppate secondo un modello dipartimentale, indipendentemente dal numero di SC attivate.

Le strutture semplici dipartimentali e semplici possono essere, complessivamente, massimo 1,31 ogni struttura complessa ospedaliera e 0,5 per le altre strutture complesse, ove compatibile con la normativa vigente e con i limiti imposti dal piano triennale del fabbisogno del personale.



REGIONE AUTONOMA DE SARDIGNA
REGIONE AUTONOMA DELLA SARDEGNA

7. L'organizzazione dei servizi sanitari

L'atto aziendale deve prevedere l'organizzazione dei servizi sanitari afferenti ai tre livelli assistenziali, rispettivamente dell'assistenza ospedaliera, dell'assistenza distrettuale e dell'assistenza collettiva e degli ambienti di vita e di lavoro. L'articolazione organizzativa è così strutturata.

Macro-articolazioni organizzative:

- presidio ospedaliero;
- distretti socio-sanitari;
- dipartimenti strutturali (ospedalieri e territoriali).

Strutture organizzative:

- strutture complesse e semplici dipartimentali;
- articolazioni organizzative delle strutture complesse: strutture semplici.

L'atto aziendale deve indicare le relazioni funzionali e le modalità di raccordo organizzativo tra le macro-articolazioni organizzative e tra queste e la direzione aziendale.

Le strutture organizzative sono articolazioni aziendali nelle quali si concentrano competenze professionali e risorse (strutturali, tecnologiche e strumentali) finalizzate allo svolgimento di funzioni di supporto amministrativo/tecnico alle attività di programmazione e di committenza, o di produzione di prestazioni e di servizi sanitari. La valenza strategica e la complessità organizzativa sono gli elementi che rendono opportuna l'individuazione di una posizione con responsabilità di organizzazione e di gestione delle risorse assegnate.

La valenza strategica di una struttura è definita: dal livello di interfaccia con istituzioni o organismi esterni all'azienda, dal volume delle risorse da allocare, dalla rilevanza delle problematiche trattate, dal livello di intersettorialità; dal contributo al raggiungimento degli risultati di salute di cui agli indicatori di monitoraggio esterni (DM 21 giugno 2016, Piano Nazionale Esiti, Griglia LEA).

La complessità organizzativa di una struttura è definita dalla numerosità e dalla eterogeneità delle risorse professionali, dal dimensionamento tecnologico e dal valore della produzione, dal ruolo attribuito al fine di assicurare la funzionalità di rete e la conduzione dei processi trasversali.

In sintesi le strutture organizzative specializzate funzionalmente devono rispondere ai seguenti requisiti:

- strutture complesse: significativa dimensione quali-quantitativa dell'attività e delle risorse professionali utilizzate, autonomia funzionale ed organizzativa;
- strutture semplici dipartimentali: adeguata dimensione quali-quantitativa dell'attività e delle risorse professionali utilizzate, autonomia funzionale ed organizzativa. Possono essere attivate per le specializzazioni non riconducibili alle strutture complesse attivate, in carenza dei



REGIONE AUTÓNOMA DE SARDIGNA
REGIONE AUTONOMA DELLA SARDEGNA

requisiti dimensionali richiesti per la costituzione di una struttura complessa. È comunque necessaria una autonoma organizzazione;

- strutture semplici: articolazione organizzativa delle strutture complesse, autonomia organizzativa in termini di attività, sulla base delle risorse assegnate dalla struttura complessa di riferimento; strumentazione e risorse professionali utilizzate.

Al direttore di dette strutture compete la responsabilità di gestione delle risorse umane, tecniche e finanziarie necessarie all'assolvimento delle funzioni attribuite.

La L.R. n. 24/2020 individua il dipartimento come modello ordinario di gestione operativa a livello aziendale o interaziendale. Il ruolo attribuito ai dipartimenti strutturali nel favorire il raggiungimento degli standard qualitativi e quantitativi di assistenza ospedaliera è definito dal decreto ministeriale n. 70 del 2015.

I dipartimenti strutturali, costituiti dalla aggregazione delle strutture complesse e di quelle semplici dipartimentali, in base all'art. 17-bis, comma 2, del D.Lgs. n. 502/1992 e s.m.i. e all'art. 16, comma 3, lett. f), della L.R. n. 24/2020, sono dotati di autonomia tecnico-professionale nonché di autonomia gestionale, nei limiti degli obiettivi e delle risorse attribuiti.

I dipartimenti sono quindi articolati in:

- strutture complesse (almeno tre), articolabili in strutture semplici;
- strutture semplici dipartimentali (ove previste).

I dipartimenti strutturali sono finalizzati a migliorare l'efficiente utilizzo delle risorse, in particolare di quelle professionali; a tale fine nei dipartimenti strutturali occorre prevedere la dotazione di risorse e il budget dipartimentale, la cui gestione è affidata al direttore di dipartimento.

L'individuazione delle strutture complesse e semplici, dipartimentali e semplici dipartimentali, che si aggregano in dipartimento, deve essere giustificata dalla dimensione funzionale e/o economica dell'attività da erogare; in assenza di tale dimensione, in base all'art. 16, comma 3, lett. i), della L.R. n. 24/2020, si giustifica l'accorpamento in capo ad un'unica figura di più funzioni.

L'atto aziendale individua i dipartimenti strutturali.

Le previsioni dell'art. 16, comma 3, della L.R. n. 24/2020 si riferiscono ai soli dipartimenti strutturali.

Nel caso in cui l'Azienda preveda la costituzione di dipartimenti funzionali, questi dovranno essere equiparati a gruppi di progetto permanenti.

L'atto aziendale deve prevedere un'organizzazione tesa a valorizzare sia il governo clinico che il governo dell'assistenza infermieristica, ostetrica, tecnico-sanitaria, ponendo quest'ultimo in capo alla direzione dei servizi delle professioni sanitarie. La direzione dei servizi delle professioni sanitarie può essere organizzata secondo un modello dipartimentale strutturale con il compito di assicurare la gestione complessiva di tutte le professioni sanitarie, composto da almeno due



REGIONE AUTÓNOMA DE SARDIGNA
REGIONE AUTONOMA DELLA SARDEGNA

strutture complesse, specializzate in ragione del profilo professionale (di norma, una infermieristica/ostetrica ed una tecnica-sanitaria), eventualmente articolate in strutture semplici in rapporto alle complessità gestionali.

L'atto aziendale deve disciplinare la composizione e le modalità di elezione dei rappresentanti del personale facenti parte il comitato di dipartimento delle direzioni infermieristiche e tecniche, qualora costituito; le modalità di funzionamento dello stesso possono essere individuate in uno specifico regolamento.

La direzione dei servizi delle professioni sanitarie, nell'ambito delle funzioni assegnate, ricerca e promuove sulla base di specifici protocolli e accordi, l'integrazione multiprofessionale e il valore dell'equipe, fatta salva la responsabilità della direzione delle strutture specialistiche prevista dalle norme vigenti. Sviluppa e concorre allo sviluppo dei processi assistenziali in accordo con le strategie aziendali e con gli standard richiesti dai direttori dei dipartimenti ospedalieri, in coerenza con gli obiettivi assegnati a questi ultimi dai programmi di budget e di valutazione delle performance.

Per evitare una eccessiva frammentazione in articolazioni organizzative, la ASL deve favorire la valorizzazione delle competenze e professionalità, ricorrendo al conferimento di incarichi dirigenziali di natura professionale anche di altissima professionalità e di posizioni organizzative con l'attribuzione di responsabilità di attività operativo-professionali.

Ferma restando l'applicazione delle specifiche disposizioni normative e contrattuali in materia, alle quali si rinvia, l'affidamento dell'incarico di direzione delle strutture semplici per le dirigenza medica/veterinaria e sanitaria, delle strutture semplici e complesse della dirigenza tecnico amministrativa e delle professioni sanitarie, viene effettuato previa definizione di criteri e procedure atte a garantire la massima trasparenza nella valutazione delle candidature dei dirigenti in possesso dei requisiti prescritti.

L'atto aziendale disciplina inoltre l'attivazione, di norma in staff alla direzione sanitaria, del "Bed Management", che si occupa della corretta ed efficace gestione dei Posti Letto Aziendali e prevede, in attuazione dell'art. 25, comma 2, lettera c), della L.R. n. 24/2020, l'attivazione e le funzioni dei punti di accesso unitario dei servizi sanitari (PASS) in ogni presidio ospedaliero e in ogni distretto.

8. L'organizzazione sanitaria dei presidi ospedalieri

La legge regionale n. 24/2020 ha superato l'articolazione della rete ospedaliera caratterizzata dalla presenza di presidi ospedalieri unici di area omogenea, eventualmente ripartiti in più stabilimenti, prevista dall'art. 9, comma 3, della L.R. 17 novembre 2014, n. 23.

Nelle more della riorganizzazione della rete ospedaliera trovano comunque applicazione le disposizioni del Documento del 25 ottobre 2017 con la quale il Consiglio regionale ha approvato la



REGIONE AUTÓNOMA DE SARDIGNA
REGIONE AUTONOMA DELLA SARDEGNA

rete attualmente vigente. Pertanto si prevede un'unica direzione di presidio per ASL e l'individuazione di un responsabile sanitario medico per ogni nosocomio.

Strutture complesse, semplici dipartimentali e semplici sanitarie

In merito all'individuazione ed all'istituzione delle strutture complesse nella predisposizione degli atti aziendali, le ASL dovranno attenersi ai criteri definiti nel citato Documento del 25 ottobre 2017, al paragrafo 4 - Parte Seconda - Definizione numero massimo di strutture complesse per singola disciplina.

Per quanto riguarda le strutture complesse dei reparti di degenza il numero massimo dei PL per disciplina assegnati a ciascuna Azienda (ex ASSL) è indicato nell'allegato alla Delib.G.R. n. 59/1 del 4.12.2018, e successive modifiche e integrazioni.

Le ASL dovranno propedeuticamente qualificare i PL assegnati in PL di degenza ordinaria, PL Day Surgery e PL di Day Hospital (DS e DH nella misura a tendere del 10%).

Nei casi in cui l'individuazione e l'attivazione della SC è subordinata alla presenza di particolari condizioni previste dallo stesso Documento 16, queste dovranno essere esplicitate nell'atto aziendale (ad esempio, oculistica: numero minimo 5 posti letto - la struttura complessa può essere attivata solo nei casi di adeguata casistica operatoria; immunoematologia e medicina trasfusionale sono confermate le SC che rispettano i requisiti di cui al decreto ministeriale n. 70 del 2015, etc).

Le strutture semplici dipartimentali e semplici possono essere, complessivamente, massimo 1,31 ogni struttura complessa.

Nella definizione degli atti aziendali dovrà essere considerato quanto disposto dal Documento del Consiglio regionale del 25 ottobre 2017 in tema di reti ospedaliere integrate. Pertanto, nell'organizzazione sanitaria ciascuna Azienda dovrà tener conto del livello e del ruolo riconosciuto ai propri presidi all'interno delle singole reti disciplinate dal citato Documento.

Sono escluse le strutture dell'area tecnica ed amministrativa di livello aziendale di cui al precedente paragrafo.

In riferimento alla legge 28 dicembre 2015, n. 208, la ASL disciplina le modalità organizzative per assicurare un'adeguata funzione di monitoraggio, prevenzione e gestione del rischio sanitario, attraverso:

- la lotta alle infezioni correlate alla assistenza e la promozione dell'utilizzo appropriato degli antibiotici;
- l'attivazione dei percorsi di audit finalizzati allo studio dei processi interni e delle criticità più frequenti, con segnalazione anonima del quasi-errore e analisi delle possibili attività finalizzate alla messa in sicurezza dei percorsi sanitari;



REGIONE AUTÒNOMA DE SARDIGNA
REGIONE AUTONOMA DELLA SARDEGNA

- la rilevazione del rischio di inappropriately nei percorsi diagnostici e terapeutici e facilitazione dell'emersione di eventuali attività di medicina difensiva attiva e passiva;
- la predisposizione e attuazione di attività di sensibilizzazione e formazione continua del personale;
- l'assistenza tecnica verso gli uffici legali della struttura sanitaria nel caso di contenzioso e nelle attività di stipulazione di coperture assicurative o di gestione di coperture autoassicurative.

L'atto aziendale deve inoltre prevedere le modalità organizzative:

- di raccordo funzionale e operativo tra i dipartimenti sanitari, la direzione medica di presidio e la direzione infermieristica e tecnica;
- di svolgimento dell'attività di libera professione intramuraria, al fine di assicurare le condizioni di compatibilità e di coerenza con le esigenze e le finalità assistenziali delle aziende ospedaliere;
- per assicurare il monitoraggio ed il controllo dell'appropriatezza nella prescrizione dei farmaci e degli accertamenti diagnostici da parte dei medici ospedalieri;
- per assicurare la continuità assistenziale con i servizi territoriali, monitorare i ricoveri ripetuti e attivare percorsi specialistici integrati extraospedalieri; al tal fine le Aziende possono istituire i servizi di continuità assistenziale extraospedaliera come articolazioni organizzative della Direzione medica di presidio, con il compito di identificare precocemente gli assistiti che potrebbero presentare difficoltà alla dimissione e per i quali sia opportuno concordare con i servizi territoriali (e, a seguito delle loro costituzione, con le Centrali Operative Territoriali) percorsi specifici di dimissione protetta.

9. I distretti

I distretti socio-sanitari costituiscono l'articolazione territoriale della ASL e il luogo proprio dell'integrazione tra assistenza sanitaria e assistenza sociale; essi sono dotati di autonomia tecnico gestionale, nell'ambito delle funzioni individuate dall'atto aziendale, nell'ambito delle risorse assegnate, e di contabilità analitica all'interno del bilancio aziendale.

Il distretto promuove il coordinamento delle scelte di programmazione e partecipa alla gestione unitaria degli interventi di programmazione socio-sanitaria integrata definiti in ambito di PLUS; in tal senso la ASL individua specifiche risorse dedicate alla realizzazione di progetti integrati. Il distretto si coordina con l'Ufficio unico di piano al quale è affidata la competenza amministrativa e gestionale dei servizi sociali per l'intero Ambito territoriale del PLUS.

Il direttore generale della ASL, sentita la Conferenza territoriale sanitaria e socio-sanitaria, individua i distretti e le eventuali modifiche dei loro ambiti territoriali sulla base dei criteri indicati



REGIONE AUTÓNOMA DE SARDIGNA
REGIONE AUTONOMA DELLA SARDEGNA

negli indirizzi regionali, i quali tengono conto delle caratteristiche orografiche del territorio e della densità della popolazione residente nel rispetto di quanto previsto dall'articolo 3-quater del decreto legislativo n. 502 del 1992, e successive modifiche ed integrazioni. Il direttore del distretto articola l'organizzazione dei propri servizi tenendo conto della realtà del territorio ed assicura:

- il governo unitario globale della domanda di salute espressa dalla comunità locale;
- la presa in carico del bisogno del cittadino, individuando i livelli appropriati di erogazione dei servizi;
- la gestione integrata, sanitaria e sociale, dei servizi, anche collaborando alla predisposizione e realizzazione del PLUS;
- l'appropriato svolgimento dei percorsi assistenziali attivati dai medici di medicina generale, dai pediatri di libera scelta e dai servizi direttamente gestiti, per le competenze loro attribuite dalla programmazione regionale e locale;
- la promozione, anche in collaborazione con il dipartimento di prevenzione, di iniziative di educazione sanitaria nonché di informazione agli utenti;
- la fruizione, attraverso i punti unici di accesso, dei servizi territoriali sanitari e sociosanitari, assicurando l'integrazione con i servizi sociali e con i servizi ospedalieri;
- l'attuazione dei protocolli diagnostico terapeutici e riabilitativi adottati dall'Azienda.

Il direttore di distretto si avvale di un ufficio di coordinamento delle attività distrettuali, composto da rappresentanti delle figure professionali operanti nei servizi distrettuali. E' chiamato ad elaborare, sulla base degli indirizzi della programmazione attuativa locale, il programma delle attività distrettuali e a proporlo al direttore generale che cura il coordinamento della programmazione dei distretti che insistono nel territorio aziendale.

Il direttore di distretto partecipa attivamente ai lavori del comitato di distretto, istituito ai sensi dell'articolo 37, comma 8, della L.R. n. 24/2020 e dell'articolo 3-quater del decreto legislativo n. 502/1992 e s.m.i., composto dai Sindaci dei comuni o loro delegati, o dai Presidenti di Circoscrizione, che esprime un parere obbligatorio sul Programma delle attività distrettuali e assume compiti di verifica dei risultati di salute definiti dallo stesso programma.

Nella definizione dell'assetto organizzativo aziendale, è necessario prevedere uno stretto collegamento tra assistenza ospedaliera e assistenza territoriale, nonché l'indispensabile integrazione tra assistenza sociale e assistenza sanitaria. Le articolazioni organizzative della ASL devono essere funzionali al perseguimento degli obiettivi di riqualificazione dell'assistenza territoriale proposto con il Piano regionale sanitario territoriale con particolare riferimento all'esigenza di:

- spostare i setting di cura e i paradigmi dell'assistenza dal "paziente acuto" a quello della "cronicità";



REGIONE AUTÓNOMA DE SARDIGNA
REGIONE AUTONOMA DELLA SARDEGNA

- cambiare l'approccio alla cronicità (inteso come presa in carico del malato con pluripatologie);
- migliorare l'organizzazione dei servizi di cura prevedendo interventi strutturali di rafforzamento del cosiddetto "empowerment" degli individui e delle comunità;
- riportare nei percorsi delle Cure Primarie buona parte di prestazioni e dei percorsi di cura da troppo tempo erogate in setting ospedalieri;
- spostare i luoghi di cura, dall'ospedale alle comunità locali e all'ambiente di vita degli assistiti, possibilmente al proprio domicilio o in luoghi di prossimità;
- garantire una governance unitaria dei LEA distrettuali.

L'atto aziendale può prevedere, nei distretti di maggiori dimensioni, l'attivazione di una SC per la gestione dei servizi sanitari e socio-sanitari, con particolare riferimento, in coerenza con quanto previsto dal Piano Nazionale di Resistenza e Resilienza:

- all'area delle cure primarie, anche al fine di sviluppare il sistema delle Centrali operative territoriali, delle Case della comunità, degli Ospedali di comunità e dell'assistenza domiciliare;
- all'area della cronicità e della presa in carico unitaria dei bisogni della persona attraverso l'implementazione dei servizi di telemedicina.

L'atto aziendale deve inoltre, sulla base della valutazione dei bisogni dei cittadini, specificare le modalità organizzative per garantire la funzionalità della rete di riabilitazione pubblica.

Nell'ambito della macrostruttura del distretto l'atto aziendale individua, inoltre, il Coordinatore della rete penitenziaria, come stabilito dall'Accordo Stato Regioni del 22.1.2015, per la gestione di problematiche di interesse sanitario insorgenti negli Istituti penitenziari del territorio e dell'area penale esterna, per le azioni volte al miglioramento dell'assistenza sanitaria ai detenuti e agli internati ed ai minorenni sottoposti a procedimento penale e con il compito di valutare il trasferimento di detenuti – bisognosi di cure in altra regione.

I direttori delle SC di assistenza distrettuale svolgono funzioni di gestione e, eventualmente, di coordinamento funzionali nell'ambito della ASL.

L'atto aziendale prevede inoltre, in attuazione dell'art. 25, comma 2, lettera c), della L.R. n. 24/2020, l'attivazione dei punti di accesso unitario dei servizi sanitari (PASS) in ogni presidio ospedaliero e in ogni distretto.

10. I dipartimenti territoriali

L'atto aziendale della ASL disciplina le articolazioni organizzative dei dipartimenti territoriali e le modalità operative anche attraverso appositi regolamenti.

Ai sensi dell'articolo 37 della L.R. n. 24/2020, in ciascuna ASL è prevista la costituzione del dipartimento strutturale territoriale di salute mentale preposto alla prevenzione, diagnosi, cura e



REGIONE AUTÒNOMA DE SARDIGNA
REGIONE AUTONOMA DELLA SARDEGNA

riabilitazione nel campo della salute mentale e delle dipendenze ed all'organizzazione degli interventi per la tutela e la promozione della salute mentale delle persone in coerenza con la programmazione strategica regionale sulla salute mentale.

È inoltre prevista l'attivazione, in via sperimentale, di due dipartimenti denominati rispettivamente "dipartimento di prevenzione medico" (dipartimento di igiene e prevenzione sanitaria) e "dipartimento di prevenzione veterinario" (dipartimento veterinario e sicurezza degli alimenti di origine animale) articolati ai sensi dell'articolo 7-quater, comma 2, del D.Lgs. 30.12.1992, n. 502, e successive modifiche ed integrazioni e, sempre in via sperimentale, del "dipartimento di psicologia di cure primarie".

10.1 Il dipartimento di igiene e prevenzione sanitaria e il dipartimento veterinario e di sicurezza degli alimenti di origine animale

Il dipartimento di igiene e prevenzione sanitaria è attivato in ciascuna ASL ed al suo interno sono comprese le funzioni inerenti la veterinaria e la sicurezza degli alimenti di origine animale. Nelle ASL n. 1 di Sassari e nella ASL n. 2 della Gallura tali funzioni sono svolte dal dipartimento di prevenzione veterinario che viene attivato in via sperimentale per tre anni.

Il dipartimento di igiene e prevenzione sanitaria è articolato, ai sensi dell'art. 7-quater, comma 2, del D.Lgs. n. 502/1992, in strutture organizzative - che sono possibilmente individuate quali strutture complesse, sulla base delle caratteristiche e delle dimensioni del bacino di utenza - specificamente dedicate a:

- a) igiene e sanità pubblica;
- b) igiene degli alimenti e della nutrizione;
- c) prevenzione e sicurezza degli ambienti di lavoro;
- d) sanità animale;
- e) igiene della produzione, trasformazione, commercializzazione, conservazione e trasporto degli alimenti di origine animale e loro derivati;
- f) igiene degli allevamenti e delle produzioni zootecniche.

Per garantire i programmi e le attività a tutela della salute collettiva afferenti al Livello Essenziale di Assistenza (LEA) "Prevenzione collettiva e sanità pubblica" di cui al DPCM 12 gennaio 2017, in coerenza con il Piano Regionale della Prevenzione 2020-2025 e con la proposta di Piano regionale dei servizi sanitari per il triennio 2022-2024 di cui alla Delib.G.R. n. 9/22 del 24.3.2022, sono previste le seguenti ulteriori articolazioni organizzative:

- Prevenzione e Promozione della salute, con funzioni di sorveglianza e di prevenzione delle malattie croniche, inclusi i programmi organizzati di screening, di promozione della salute e



REGIONE AUTÓNOMA DE SARDIGNA
REGIONE AUTONOMA DELLA SARDEGNA

del benessere delle persone in collaborazione con gli altri servizi e dipartimenti aziendali, mediante attivazione di processi intersettoriali per la salute in tutte le politiche e la diffusione di sani stili di vita; di tutela della salute delle popolazioni migranti. Nell'ambito della struttura deve essere assicurata la funzione di Medicina dello sport per la tutela sanitaria delle attività sportive, e la promozione e prescrizione dell'esercizio fisico nei soggetti a rischio;

- Salute e Ambiente, con funzioni di valutazione dei rischi sanitari conseguenti all'esposizione della popolazione ad inquinanti ambientali derivanti dalle opere previste in progetti, piani e programmi, di valutazione igienico-sanitaria degli strumenti di regolazione e pianificazione urbanistica, di tutela della salute dai fattori di rischio presenti in ambiente di vita non confinato, di tutela della popolazione dal rischio amianto, dal rischio radon, dai rischi derivanti dall'utilizzo di sostanze chimiche, miscele ed articoli (Regolamenti Comunitari REACH-CLP-Biocidi).

In ragione delle dimensioni demografiche, territoriali ed economiche delle Aziende le predette articolazioni organizzative possono configurarsi quali strutture complesse, semplici dipartimentali o semplici, ovvero le funzioni possono essere garantite attraverso l'assegnazione di incarichi di alta specializzazione.

Analogamente per le funzioni di medicina legale.

Per le altre attività aggregate, è prevista di norma solo l'assegnazione di incarichi di alta specializzazione.

Le ASL devono inoltre garantire le funzioni inerenti alle sanzioni in materia igienico-sanitaria.

Presso i Dipartimenti di prevenzione delle ASL di Sassari, Nuoro e Cagliari deve essere assicurata la tenuta dei Registro Tumori Locale (RTL) e centro epidemiologico, in raccordo con il Coordinamento Regionale del Registro Tumori (CRRT), in attuazione di quanto previsto dal Regolamento recante "Norme per il funzionamento del Registro tumori della Regione Sardegna, istituito con legge regionale 7 novembre 2012, n. 21", approvato dal Consiglio Regionale della Sardegna in data 8 novembre 2016.

Il CRRT è incardinato presso l'ASL di Cagliari che, tramite i sistemi informativi, provvede alla raccolta dei dati di cui all'art. 2 del Regolamento e li ripartisce tra i tre RTL secondo il criterio della residenza anagrafica.

10.2 Il dipartimento strutturale territoriale di salute mentale

Relativamente ai dipartimenti strutturali territoriali di salute mentale (DSM), anche al fine di rispettare i principi e i modelli operativi individuati dai progetti obiettivo della salute mentale definiti a livello nazionale, con particolare riferimento al D.P.R. 1 novembre 1999, specificatamente al dimensionamento e alla valorizzazione delle articolazioni organizzative in riferimento ai bacini di popolazione assistita, si prevede l'attivazione di un dipartimento presso ogni ASL e l'istituzione di



REGIONE AUTÓNOMA DE SARDIGNA
REGIONE AUTONOMA DELLA SARDEGNA

un dipartimento funzionale interaziendale con ruolo di coordinamento delle attività delle ASL e delle AOU per le materie afferenti la salute mentale e le dipendenze. Tale soluzione è in linea con la L.R. n. 24/2020, la quale, prevede l'istituzione dei DSM in ciascuna azienda sanitaria (art. 37) e, al contempo, indica che i dipartimenti possono essere istituiti "a livello aziendale o interaziendale" (art. 16), sulla base degli indirizzi regionali.

Al fine di garantire, nell'area di rispettiva competenza, il coordinamento interdipartimentale, l'uniformità dei processi gestionali e organizzativi nonché delle corrette prassi amministrative, l'unitarietà dei percorsi clinico – organizzativi e la gestione dei progetti a valenza interaziendale, nell'ambito del dipartimento interaziendale possono attivati gruppi di progetto inerenti i "Servizi psichiatrici di diagnosi e cura ospedalieri", i "Servizi di cura territoriali - CSM", la "Riabilitazione psichiatrica", i "Servizi di neuropsichiatria infantile", le "Dipendenze patologiche", le "Attività psicologiche ospedaliere e territoriali", che operano, pertanto, in una logica di rete regionale.

Nell'ambito dell'articolazione delle strutture facenti capo al Dipartimento della ASL n. 8 di Cagliari, in continuità con l'attuale organizzazione, è ricompresa anche la struttura complessa della REMS regionale, già attiva presso la RSA di Capoterra. Saranno definiti i rapporti funzionali tra questa e i dipartimenti di salute mentale delle altre Aziende al fine di garantire la continuità della cura degli assistiti.

10.3 Il dipartimento di psicologia di cure primarie

In relazione all'attivazione del "Dipartimento di psicologia di cure primarie" verranno fornite indicazioni a seguito dei provvedimenti e degli atti di attuazione della disposizione di cui all'art. 8, comma 1, lettera b-quinquies) del D.Lgs. n. 502/92 e s.m.i. e del Piano dei servizi sanitari territoriali.

L'atto aziendale, infine, deve definire le modalità organizzative e operative per garantire la piena integrazione trasversale dei processi di cura, con particolare riferimento all'integrazione delle attività condotte nei tre livelli organizzativi, relativi ai:

- servizi del dipartimento di prevenzione;
- servizi del dipartimento di salute mentale;
- servizi afferenti all'Area dei LEA distrettuali.

11. Assistenza farmaceutica

Al fine di garantire la funzione di omogeneizzazione dell'assistenza farmaceutica, protesica, integrativa e dell'utilizzo dei dispositivi medici, ai sensi dell'art. 8, comma 3 della L.R. n. 24/2020, è prevista l'istituzione di un dipartimento del farmaco presso l'ARES. Il Dipartimento, che ha natura funzionale, assicura l'integrazione delle competenze e dei processi trasversali condotti dalle



REGIONE AUTÓNOMA DE SARDIGNA
REGIONE AUTONOMA DELLA SARDEGNA

strutture di farmacia ospedaliera e dalle strutture farmaceutiche territoriali delle ASL, che risultano così articolate:

- farmaceutica territoriale (n. 8 SC, una per ciascuna ASL);
- farmaceutica ospedaliera (SC in numero non superiore a quelle indicate nella Tabella 4.1. “Strutture massime per discipline senza posti letto” del Documento del 25 ottobre 2017 approvato dal Consiglio regionale).

12. Altre funzioni

Nell’atto aziendale sono, inoltre, indicate le modalità organizzative per assicurare le seguenti ulteriori funzioni.

Servizio Prevenzione e Protezione (SPP): adempimenti inerenti alla normativa in materia di prevenzione, protezione e sicurezza dei lavoratori; verifica dell’attuazione degli obblighi normativi in materia di prevenzione e protezione in Azienda e definizione degli standard per la valutazione del rischio, predisposizione dei DVR e dei DUVRI in collaborazione con le strutture coinvolte, elaborazione delle misure di prevenzione protezione, collaborazione con le altre strutture coinvolte per la redazione dei Piani di Emergenza.

DPO - Data Privacy Officer: pianificazione delle attività aziendali per la protezione dei dati personali; valutazione e regolamentazione del trattamento dei dati personali; implementazione della regolamentazione aziendale per la tutela della riservatezza dei dati personali; definizione regole specifiche per particolari trattamenti da parte di singole strutture; definizione dei necessari processi informatici ovvero della necessaria modulistica aziendale; supporto consulenziale; controlli presso le strutture per la regolarità degli adempimenti in materia; monitoraggio per la verifica della corretta attività di trattamento di dati personali e sensibili; verifica del rispetto delle normative europee e nazionali in materia di privacy.

Prevenzione Corruzione e per la Trasparenza (RPCT): definizione Piano Triennale per la Prevenzione della Corruzione (PTPC) e programma triennale per la trasparenza e l’integrità e attività conseguenti; proposta piani di formazione del personale in materia di prevenzione della corruzione, trasparenza e integrità; monitoraggio attuazione e idoneità del PTPC, analisi e reportistica; gestione delle segnalazioni in materia secondo la normativa vigente; supporto generale, per quanto di competenza, in collaborazione con ICT e altre strutture competenti per la pubblicazione di dati ed informazioni obbligatorie sul sito istituzionale; attività previste dalla legge n. 190/2012 e s.m.i., dal D.Lgs. n. 97/2016, dai Piani nazionali anticorruzione, dalle determinazioni ANAC e dalla normativa vigente in materia di prevenzione della corruzione e trasparenza.

Sorveglianza sanitaria: attività del medico competente di cui al D.Lgs. n. 81/2008 e s.m.i., ed attuazione delle relative prescrizioni in materia di tutela della salute e sicurezza nei luoghi di lavoro.



REGIONE AUTÓNOMA DE SARDIGNA
REGIONE AUTONOMA DELLA SARDEGNA

All'interno della ASL 8 di Cagliari sono mantenute le funzioni afferenti al Centro donna e al Centro sclerosi multipla. Inoltre il Presidio Ospedaliero Microcitemico costituisce il centro di riferimento regionale per lo studio e la cura delle malattie genetiche e delle malattie rare e delle talassemie.

13. Attribuzione delle responsabilità

L'atto aziendale, in base all'articolazione organizzativa adottata, deve individuare i rapporti tra le varie tipologie di struttura complessa:

- rapporti tra direttore di distretto e direttori dei dipartimenti e delle strutture complesse che operano a livello territoriale;
- rapporti tra direttore sanitario di ospedale di rete e direttori dei dipartimenti e delle strutture complesse ospedaliere.



REGIONE AUTÒNOMA DE SARDIGNA
REGIONE AUTONOMA DELLA SARDEGNA

DELIBERAZIONE N. 30/72 DEL 30.09.2022

Oggetto: **Indirizzi per l'adozione dell'atto aziendale dell'Azienda regionale dell'emergenza e urgenza della Sardegna (AREUS). Approvazione definitiva.**

L'Assessore dell'Igiene e Sanità e dell'Assistenza Sociale:

- vista la legge regionale 7 gennaio 1977, n. 1, concernente "Norme sull'organizzazione amministrativa della Regione Sarda e sulle competenze della Giunta, della Presidenza e degli Assessorati regionali";
- vista la legge regionale 11 settembre 2020, n. 24, concernente "Riforma del sistema sanitario regionale e riorganizzazione sistematica delle norme in materia. Abrogazione della legge regionale n. 10 del 2006, della legge regionale n. 23 del 2014 e della legge regionale n. 17 del 2016 e di ulteriori norme di settore";
- vista la deliberazione della Giunta regionale n. 12/13 del 7.4.2022, concernente "Indirizzi per l'adozione dell'atto aziendale dell'Azienda regionale di emergenza e urgenza della Sardegna (AREUS). Approvazione preliminare";
- vista la nota del Presidente della Regione, n. 6709 del 13.4.2022, con la quale la sopraccitata deliberazione n. 12/13 del 7.4.2022 è stata trasmessa al Consiglio regionale per l'acquisizione del parere della Commissione consiliare competente, ai sensi del combinato disposto dell'articolo 16, comma 1, e dell'art. 22, comma 4, della legge regionale n. 24/2020;
- tenuto conto del parere espresso a maggioranza dalla Sesta Commissione consiliare nella seduta del 17 maggio 2022, trasmesso dal Presidente del Consiglio regionale con la nota n. 4057 del 19.5.2022;

propone alla Giunta regionale l'approvazione, in via definitiva, del provvedimento di cui alla deliberazione della Giunta regionale n. 12/13 del 7.4.2022.

La Giunta regionale, udita la proposta dell'Assessore dell'Igiene e Sanità e dell'Assistenza Sociale, visto il parere favorevole di legittimità del Direttore generale della Sanità sulla proposta in esame

DELIBERA



REGIONE AUTÒNOMA DE SARDIGNA
REGIONE AUTONOMA DELLA SARDEGNA

DELIBERAZIONE N. 30/72
DEL 30.09.2022

di approvare, in via definitiva, il provvedimento di cui alla deliberazione n. 12/13 del 7.4.2022 e il relativo allegato, modificato secondo le indicazioni espresse dalla Sesta Commissione consiliare nel parere trasmesso con la nota del Presidente del Consiglio regionale n. 4057 del 19.5.2022, ed allegato alla presente deliberazione, per costituirne parte integrante e sostanziale.

Letto, confermato e sottoscritto.

Il Direttore Generale

Silvia Curto

Il Vicepresidente

Alessandra Zedda



REGIONE AUTÓNOMA DE SARDIGNA
REGIONE AUTONOMA DELLA SARDEGNA

Allegato alla Delib.G.R. n. 30/72 del 30.9.2022

Indirizzi per l'adozione dell'atto aziendale dell'Azienda regionale dell'emergenza e urgenza della Sardegna (AREUS)

Indice

1. Gli organi dell'Azienda
 - Il direttore generale
 - Il collegio sindacale
 - Il collegio di direzione
2. La direzione aziendale
 - Il direttore sanitario
 - Il direttore amministrativo
3. L'organizzazione sanitaria
 - Macro-articolazioni organizzative
 - Strutture complesse, semplici dipartimentali e semplici
4. L'organizzazione aziendale amministrativa
5. L'organismo indipendente di valutazione (OIV)

Premessa

Ai sensi del combinato disposto degli articoli 16, comma 1, e 22, comma 4, della L.R. 11.9.2020 n. 24, il direttore generale di AREUS adotta l'atto aziendale entro sessanta giorni dall'emanazione dei relativi indirizzi, approvati dalla Giunta regionale previo parere della Commissione consiliare competente.

Gli indirizzi regionali intendono perseguire i seguenti obiettivi fondamentali:

- perseguire l'unitarietà, l'uniformità e il coordinamento intraregionale delle funzioni a rete relative all'indirizzo, al coordinamento e al monitoraggio dell'attività di emergenza-urgenza extra-ospedaliera;
- garantire, in collaborazione con le altre Aziende, il coordinamento delle attività trasfusionali dei flussi di scambio e compensazione di sangue, emocomponenti ed emoderivati;



REGIONE AUTÓNOMA DE SARDIGNA
REGIONE AUTONOMA DELLA SARDEGNA

- assicurare il coordinamento logistico delle attività di prelievo e di trapianto di organi e tessuti e il coordinamento dei trasporti sanitari e sanitari semplici disciplinati dalla Regione anche finalizzati al rientro nel territorio regionale per il completamento delle cure;
- l'attivazione dei corsi per gli operatori da adibire all'attività di soccorso sanitario extraospedaliero ed i relativi controlli;
- garantire l'operatività del servizio di numero unico emergenza (NUE) 112 sul territorio regionale e, in collaborazione con le ASL competenti, l'attivazione ed l'operatività numero unico armonico a valenza sociale per le cure mediche non urgenti (116117).

L'atto aziendale esplicita la missione dell'Azienda, il cui compito principale è quello di assicurare un servizio di trasporto sanitario finalizzato al soccorso secondo criteri di efficacia e di efficienza anche attraverso affidamenti esterni con soggetti convenzionati, declinato in un piano regionale dell'emergenza-urgenza che definisca il posizionamento dei mezzi di soccorso avanzato e di base, aerei, navali e terrestri, in ragione delle condizioni orografiche del territorio e delle vie di collegamento con particolare riguardo alle zone disagiate.

Il governo complessivo dell'Azienda comporta l'integrazione tra la dimensione sanitaria e quella economica, con l'obiettivo di garantire i servizi previsti dalla programmazione regionale nel rispetto dell'equilibrio economico.

L'atto aziendale deve tra l'altro prevedere:

- le modalità di coinvolgimento dei direttori sanitario ed amministrativo alla direzione complessiva aziendale;
- l'unitarietà dello staff della direzione;
- l'apporto degli organi e organismi previsti dalla normativa vigente al processo di integrazione del governo sanitario con quello economico;
- i processi di integrazione con le ASL, l'ARNAS e le AOU di Cagliari e di Sassari;
- le modalità di raccordo delle attività tecnico-amministrative accentrate presso l'ARES con i servizi di supporto previsti a livello decentrato presso AREUS;
- le modalità attraverso le quali l'Azienda favorisce la partecipazione dei cittadini alle scelte generali di politica sanitaria attraverso idonee forme di ascolto e consultazione, riguardo alla individuazione di priorità e alla elaborazione di proposte di programmi di intervento;
- gli elementi identificativi dell'Azienda, con riferimento alla denominazione e alla sede legale, nonché il logo ufficiale dell'azienda, individuato apponendo al logo del Servizio sanitario regionale, unico per l'intero servizio, il nome dell'Azienda;
- le modalità di transizione verso il nuovo modello organizzativo dell'Azienda.



REGIONE AUTÓNOMA DE SARDIGNA
REGIONE AUTONOMA DELLA SARDEGNA

1. Gli organi dell'Azienda

Il direttore generale

L'atto aziendale deve prevedere:

- le modalità di adozione degli atti da parte del direttore generale. Le delibere del direttore generale devono essere assunte con il preventivo parere del direttore sanitario e di quello amministrativo;
- le modalità di delega: il direttore generale può delegare specifiche funzioni con riferimento a particolari obiettivi, determinati ambiti settoriali di attività o singoli atti o procedimenti al direttore sanitario, al direttore amministrativo e ai direttori di struttura complessa; i termini e i contenuti della delega devono essere portati a conoscenza del collegio sindacale, del collegio di direzione e dei soggetti delegati;
- la pubblicazione degli atti nell'albo dell'Azienda entro dieci giorni dalla loro adozione e per quindici giorni consecutivi e le modalità di pubblicazione sul sito web aziendale.

In particolare, è demandata al direttore generale l'adozione dei seguenti atti:

- nomina, sospensione e decadenza del direttore sanitario, del direttore amministrativo;
- nomina dei componenti del collegio sindacale, su designazione delle amministrazioni competenti, e prima convocazione del collegio;
- adozione dell'atto aziendale e regolamenti interni;
- nomina dei direttori dei dipartimenti e delle strutture complesse, nomina dei responsabili delle strutture semplici dipartimentali e semplici, eventuale sospensione e revoca delle nomine;
- conferimento, sospensione e revoca degli ulteriori incarichi;
- atti relativi alla programmazione economico-finanziaria e di bilancio previsti dalla normativa vigente e ogni altro atto riguardante la definizione di obiettivi, priorità, piani, programmi e direttive generali per l'attività aziendale;
- atti di disposizione del patrimonio, eccedenti l'ordinaria amministrazione;
- individuazione delle risorse umane, materiali ed economico-finanziarie da destinare ai dipartimenti;
- definizione degli incarichi di collaborazione esterna;
- nomina dei componenti il collegio tecnico e dell'O.I.V.;
- accordi di lavoro integrativi aziendali.



REGIONE AUTÓNOMA DE SARDIGNA
REGIONE AUTONOMA DELLA SARDEGNA

Il collegio sindacale

Il collegio sindacale:

- verifica l'amministrazione dell'Azienda sotto il profilo economico;
- vigila sull'osservanza della legge;
- accerta la regolare tenuta della contabilità e la conformità del bilancio alle risultanze dei libri e delle scritture contabili, ed effettua periodicamente verifiche di cassa;
- riferisce, almeno trimestralmente alla Regione e comunque ogni qualvolta essa lo richieda, sui risultati del riscontro eseguito, denunciando immediatamente i fatti se vi è fondato sospetto di gravi irregolarità;
- trasmette periodicamente e, comunque, con cadenza almeno semestrale, una propria relazione sull'andamento dell'attività dell'Azienda al sindaco del comune capoluogo della provincia dove è situata l'Azienda stessa.

I componenti del collegio sindacale possono procedere ad atti di ispezione e controllo, anche individualmente.

La durata, composizione, designazione e requisiti dei componenti del collegio sindacale sono disciplinati dall'art. 14 della L.R. n. 24/2020.

Il collegio di direzione

Il collegio di direzione è l'organo deputato a supportare la direzione aziendale nel perseguimento della missione aziendale e nel governo complessivo dell'azienda.

Il collegio di direzione deve essere composto in modo tale da garantire la partecipazione di tutte le figure professionali presenti nella azienda; nell'atto aziendale devono essere disciplinate le competenze e i criteri di funzionamento, nonché le relazioni con gli altri organi aziendali.

Il collegio di direzione, in particolare, concorre al governo delle attività cliniche, partecipa alla pianificazione delle attività, dei programmi di formazione e delle soluzioni organizzative per l'attuazione dell'attività libero-professionale intramuraria. Concorre inoltre allo sviluppo organizzativo e gestionale delle aziende, con particolare riferimento all'individuazione di indicatori di risultato clinico-assistenziale e di efficienza, nonché dei requisiti di appropriatezza e di qualità delle prestazioni. Partecipa altresì alla valutazione interna dei risultati conseguiti in relazione agli obiettivi prefissati ed è consultato obbligatoriamente dal direttore generale su tutte le questioni attinenti al governo delle attività cliniche.

Ai componenti del predetto collegio non è corrisposto alcun emolumento, compenso, indennità o rimborso spese.



REGIONE AUTÓNOMA DE SARDIGNA
REGIONE AUTONOMA DELLA SARDEGNA

Il collegio di direzione:

- è presieduto dal direttore generale, salvo delega al direttore sanitario o amministrativo per la trattazione di temi rientranti nella sua specifica competenza;
- si riunisce di norma una volta al trimestre;
- è composto dai seguenti dirigenti:
 - a) i direttori sanitario e amministrativo aziendali;
 - b) i direttori dei dipartimenti, se presenti.

Possono essere chiamati a partecipare alle sedute del collegio di direzione, su richiesta dello stesso:

- i dirigenti facenti parte dello staff della direzione generale;
- i direttori delle strutture complesse, in rapporto a specifici temi oggetto di discussione;

L'esame istruttorio degli argomenti all'esame del collegio di direzione può essere sviluppato mediante gruppi di lavoro.

2. La direzione aziendale

La direzione aziendale è composta dal direttore generale, dal direttore sanitario e dal direttore amministrativo.

Il direttore generale, coadiuvato dal direttore sanitario e dal direttore amministrativo, dirige, ai fini organizzativi, i servizi della direzione generale (staff della direzione generale).

Nell'ambito dell'atto aziendale è opportuno:

- prevedere che il direttore generale sia responsabile del governo complessivo aziendale;
- rafforzare la partecipazione dei direttori sanitario e amministrativo alla direzione strategica aziendale;
- prevedere che i direttori sanitario e amministrativo, nell'ambito del governo complessivo aziendale, siano specificamente preposti al governo clinico e a quello economico;
- prevedere che al direttore sanitario e amministrativo possano essere attribuite specifiche responsabilità di gestione;
- sviluppare la funzione di valutazione e controllo strategico ai sensi della normativa vigente mediante lo staff della direzione aziendale.



REGIONE AUTONOMA DE SARDIGNA
REGIONE AUTONOMA DELLA SARDEGNA

Il direttore sanitario

Ai sensi di quanto disposto dai commi 1-quinquies e 7 dell'articolo 3 del decreto legislativo n. 502 del 1992, e successive modifiche e integrazioni, l'atto aziendale deve specificare le modalità di partecipazione del direttore sanitario alla direzione dell'azienda sulla base dei seguenti indirizzi:

- governo complessivo dell'Azienda: partecipazione al processo di programmazione e controllo dell'Azienda, nell'ambito della direzione aziendale e degli organismi collegiali di cui fa parte;
- coordinamento con le aziende sanitarie: monitoraggio del livello dei servizi e delle prestazioni erogate, dell'accesso tempestivo e appropriato ai servizi sanitari, della continuità dell'assistenza, dell'integrazione dei percorsi assistenziali fra l'azienda e i servizi sanitari delle Aziende interessate;
- sovrintendenza rispetto alla funzione di produzione ed erogazione e della promozione della sicurezza di cittadini e operatori: coordinamento dei direttori dei dipartimenti sanitari, con riferimento all'organizzazione e appropriatezza della produzione di servizi e prestazioni, monitoraggio e verifica del volume e della qualità e risultati dell'attività assistenziale, nell'ambito degli indirizzi strategici generali dell'Azienda.

Il direttore sanitario aziendale, inoltre:

- collabora con il Direttore generale al fine di individuare le migliori professionalità aziendali per il corretto funzionamento delle strutture;

Il direttore amministrativo

Ai sensi di quanto disposto dai commi 1-quinquies e 7 dell'articolo 3 del decreto legislativo n. 502 del 1992, e successive modifiche e integrazioni, l'atto aziendale specifica le modalità di partecipazione del direttore amministrativo alla direzione dell'azienda sulla base dei seguenti indirizzi:

- governo complessivo dell'Azienda: partecipazione al processo di programmazione e controllo dell'Azienda, nell'ambito della direzione aziendale e degli organismi collegiali di cui fa parte;
- sovrintendenza rispetto alle funzioni amministrative e di supporto: coordinamento dei servizi amministrativi e di supporto nell'ambito degli indirizzi strategici generali dell'Azienda.

Il direttore amministrativo aziendale, inoltre:

- cura il buon andamento e l'imparzialità della azione amministrativa e le strategie di gestione del patrimonio;
- assicura la correttezza, completezza e trasparenza dei processi di formazione dei documenti rappresentativi delle dinamiche economiche, finanziarie e patrimoniali dell'Azienda.



REGIONE AUTÓNOMA DE SARDIGNA
REGIONE AUTONOMA DELLA SARDEGNA

3. L'organizzazione sanitaria

L'organizzazione dell'AREUS è così di seguito strutturata.

Macro-articolazioni organizzative:

- dipartimenti strutturali.

Strutture organizzative:

- a) strutture complesse e semplici dipartimentali;
- b) articolazioni organizzative delle strutture complesse: strutture semplici.

Le strutture organizzative sono articolazioni aziendali nelle quali si concentrano competenze professionali e risorse (umane, tecnologiche e strumentali) finalizzate allo svolgimento di funzioni di amministrazione, di programmazione e di committenza, o di produzione di prestazioni e di servizi sanitari. La valenza strategica e la complessità organizzativa sono gli elementi che rendono opportuna l'individuazione di una posizione con responsabilità di organizzazione e di gestione delle risorse assegnate.

La valenza strategica di una struttura è definita: dal livello di interfaccia con istituzioni o organismi esterni all'Azienda, dal volume delle risorse da allocare, dalla rilevanza delle problematiche trattate, dal livello di intersettorialità; dal contributo al raggiungimento degli risultati di salute di cui agli indicatori di monitoraggio esterni (D.M. 21 giugno 2016, Piano Nazionale Esiti, Griglia LEA).

La complessità organizzativa di una struttura è definita dalla numerosità e dalla eterogeneità delle risorse professionali, dal dimensionamento tecnologico e dal valore della produzione.

In sintesi le strutture organizzative specializzate funzionalmente devono rispondere ai seguenti requisiti:

- strutture complesse: significativa dimensione quali-quantitativa dell'attività e delle risorse professionali utilizzate, autonomia funzionale ed organizzativa;
- strutture semplici dipartimentali: adeguata dimensione quali-quantitativa dell'attività e delle risorse professionali utilizzate, autonomia funzionale ed organizzativa. Possono essere attivate per le specializzazioni non riconducibili alle strutture complesse attivate, in carenza
- dei requisiti dimensionali richiesti per la costituzione di una struttura complessa. È comunque necessaria una autonoma organizzazione;
- strutture semplici: articolazione organizzativa delle strutture complesse, autonomia organizzativa in termini di attività, sulla base delle risorse assegnate dalla struttura complessa di riferimento; strumentazione e risorse professionali utilizzate.



REGIONE AUTÓNOMA DE SARDIGNA
REGIONE AUTONOMA DELLA SARDEGNA

Al direttore di dette strutture compete la responsabilità di gestione delle risorse umane, tecniche e finanziarie necessarie all'assolvimento delle funzioni attribuite.

Macro-articolazioni organizzative

La L.R. n. 24/2020, individua il dipartimento come modello ordinario di gestione operativa a livello aziendale o interaziendale.

I dipartimenti strutturali, costituiti dalla aggregazione delle strutture complesse e di quelle semplici dipartimentali, in base all'art. 17- bis, comma 2, del D.Lgs. 502/1992 e s.m.i. e all'art. 16, comma 3, lett. f), della L.R. n. 24/2020, sono dotati di autonomia tecnico-professionale nonché di autonomia gestionale, nei limiti degli obiettivi e delle risorse attribuiti.

I dipartimenti sono articolati in:

- strutture complesse, articolabili in strutture semplici;
- strutture semplici dipartimentali (ove previste).

I dipartimenti strutturali sono finalizzati a migliorare l'efficiente utilizzo delle risorse, in particolare di quelle professionali; a tale fine nei dipartimenti strutturali occorre prevedere la dotazione di risorse e il budget dipartimentale, la cui gestione è affidata al direttore di dipartimento.

L'individuazione delle strutture complesse e semplici, che si aggregano in dipartimento, deve essere giustificata dalla dimensione funzionale e/o economica dell'attività da erogare; in assenza di tale dimensione, in base all'art. 16, comma 3, lett. i), della L.R. n. 24/2020, si giustifica l'accorpamento in capo ad un'unica figura di più funzioni.

L'atto aziendale individua i dipartimenti strutturali.

Le previsioni dell'art. 16, comma 3, della L.R. n. 24/2020 si riferiscono ai soli dipartimenti strutturali.

Nel caso in cui l'azienda preveda la costituzione di dipartimenti funzionali, questi dovranno essere equiparati a gruppi di progetto permanenti.

Strutture complesse, semplici dipartimentali e semplici sanitarie

Nella definizione dell'atto aziendale il modello organizzativo dovrà essere implementato per garantire lo svolgimento delle seguenti funzioni/attività inerenti:

- sistema territoriale 118 (Centrali operative di Sassari e Cagliari);
- elisoccorso;
- rete soccorso avanzata;
- rete soccorso di base;



REGIONE AUTÓNOMA DE SARDIGNA
REGIONE AUTONOMA DELLA SARDEGNA

- Maxi Emergenze;
- NUE 112;
- numero non emergenza 116117;
- attivazione corsi per gli operatori da adibire all'attività di soccorso sanitario extraospedaliero;
- servizio infermieristico e tecnico;
- organizzazione sanitaria, qualità e rischio clinico;
- gestione trasporti sanitari e sanitari semplici;
- coordinamento delle attività trasfusionali dei flussi di scambio e compensazione di sangue, emocomponenti ed emoderivati;
- coordinamento logistico delle attività di prelievo e di trapianto di organi e tessuti.

Le strutture semplici dipartimentali e semplici possono essere, complessivamente, massimo 1,31 ogni struttura complessa.

Sono escluse le strutture della direzione strategica dell'Azienda e dell'area tecnica ed amministrativa di livello aziendale di cui al successivo paragrafo.

4. L'organizzazione aziendale amministrativa

Al fine di consentire un ottimale impiego delle risorse a supporto della direzione generale l'atto aziendale prevede l'istituzione di uffici di staff con il compito di rendere efficiente e funzionale l'attività di programmazione e controllo strategico, quale presupposto dello sviluppo della produzione dei servizi sanitari e per l'efficientamento organizzativo.

Nello staff della direzione strategica dell'Azienda sono allocate di norma le seguenti funzioni:

- sistemi informativi e reti tecnologiche, compreso il supporto per l'attivazione, in collaborazione con le ASL competenti, del numero unico armonico a valenza sociale per le cure mediche non urgenti (116117);
- comunicazione e sviluppo organizzativo;
- prevenzione corruzione, trasparenza e URP;
- ingegneria clinica;
- sorveglianza sanitaria;
- prevenzione e protezione;
- medicina legale;
- accreditamento enti del terzo settore.



REGIONE AUTÓNOMA DE SARDIGNA
REGIONE AUTONOMA DELLA SARDEGNA

L'area tecnico - amministrativa dell'Azienda è articolata per assicurare di norma le seguenti funzioni:

- affari generali e legali;
- bilancio e gestione finanziaria;
- gestione del personale e delle relazioni sindacali;
- provveditorato;
- tecnico logistico e patrimonio;
- programmazione e controllo di gestione;
- valutazione e misurazione delle performance;
- governo giuridico delle convenzioni degli enti del terzo settore;
- governo economico e liquidazioni enti del terzo settore.

La strutturazione organizzativa dell'amministrazione e delle attività di supporto deve tenere conto:

- della dimensione aziendale;
- dell'articolazione dello staff della direzione strategica dell'Azienda.

Deve, inoltre, tenere conto delle funzioni accentrate assegnate ad ARES dall'art. 3 della L.R. n. 24/2020.

Per tali funzioni si precisa che:

- per le funzioni di cui alla lett. a): resta salva la facoltà di tutte le aziende di procedere direttamente all'acquisizione di beni e servizi nei limiti di quanto previsto dall'articolo 37 del decreto legislativo n. 50 del 2016;
- per le funzioni di cui alla lett. d): sono esercitate sulla base delle indicazioni delle singole aziende;
- per le funzioni di cui alla lett. g): sono esercitate sulla base dei piani di formazione elaborati dalle aziende;
- per le funzioni di cui alla lett. l): sono esercitate sulla base delle indicazioni delle singole aziende.

Il numero di strutture complesse aziendali per l'area tecnico amministrativa e per lo staff direzionale è indicativamente pari a sei, di cui massimo due per l'area di staff. Le funzioni dell'area staff sono sviluppate secondo un modello dipartimentale, indipendentemente dal numero di SC attivate.

Le strutture semplici e semplici dipartimentali rispettano il limite massimo del rapporto di 1,31 per SC anche per l'area tecnico-amministrativa e per lo staff.



REGIONE AUTÓNOMA DE SARDIGNA
REGIONE AUTONOMA DELLA SARDEGNA

L'organizzazione aziendale, ai sensi del comma 551 dell'art. 1 della legge n. 208/2015, non deve, inoltre, prevedere l'istituzione di unità organizzative di valutazione delle tecnologie, ma assicurare la attività di raccordo con i livelli centrali regionali (ARES), in particolare per la raccolta del fabbisogno ed il monitoraggio dell'utilizzo di apparecchiature, presidi e farmaci.

5. L'organismo indipendente di valutazione (OIV)

L'organismo indipendente di valutazione è costituito ai sensi dell'art.14 del D.Lgs. n. 150/2009, svolge funzioni di controllo ed è composto da tre membri esterni e svolge i seguenti compiti:

- monitorare il funzionamento complessivo del sistema di valutazione, della trasparenza e integrità dei controlli interni ed elaborare una relazione annuale sullo stato dello stesso;
- comunicare tempestivamente le criticità riscontrate ai competenti organi interni di governo ed amministrazione, nonché alla Corte dei conti e al Dipartimento della funzione pubblica;
- validare la relazione sulla performance e assicurarne la visibilità attraverso la pubblicazione nel sito istituzionale dell'Amministrazione; garantire la correttezza dei processi di misurazione e valutazione, nonché l'utilizzo dei premi secondo quanto previsto dal succitato decreto legislativo, dai contratti collettivi nazionali, dai contratti integrativi, dai regolamenti interni all'amministrazione, nel rispetto del principio di valorizzazione del merito e della professionalità;
- proporre, sulla base del sistema di misurazione e valutazione della performance, all'organo di indirizzo politico-amministrativo, la valutazione annuale dei dirigenti di vertice e l'attribuzione ad essi dei suddetti premi;
- è responsabile della corretta applicazione delle linee guida, delle metodologie e degli strumenti predisposti dal Dipartimento della funzione pubblica;
- promuovere e attestare l'assolvimento degli obblighi relativi alla trasparenza e all'integrità di cui al titolo II del D.Lgs. n. 150/2009;
- verificare i risultati e le buone pratiche di promozione delle pari opportunità.



REGIONE AUTÒNOMA DE SARDIGNA
REGIONE AUTONOMA DELLA SARDEGNA

DELIBERAZIONE N. 30/71 DEL 30.09.2022

Oggetto: **Indirizzi per l'adozione dell'atto aziendale dell'Azienda regionale della salute (ARES). Approvazione definitiva.**

L'Assessore dell'Igiene e Sanità e dell'Assistenza Sociale:

- vista la legge regionale 7 gennaio 1977, n. 1, concernente "Norme sull'organizzazione amministrativa della Regione Sarda e sulle competenze della Giunta, della Presidenza e degli Assessorati regionali";
- vista la legge regionale 11 settembre 2020, n. 24, concernente "Riforma del sistema sanitario regionale e riorganizzazione sistematica delle norme in materia. Abrogazione della legge regionale n. 10 del 2006, della legge regionale n. 23 del 2014 e della legge regionale n. 17 del 2016 e di ulteriori norme di settore";
- vista la deliberazione della Giunta regionale n. 12/12 del 7.4.2022, concernente "Indirizzi per l'adozione dell'atto aziendale dell'Azienda regionale della salute (ARES). Approvazione preliminare";
- vista la nota del Presidente della Regione, n. 6710 del 13.4.2022, con la quale la sopraccitata deliberazione n. 12/12 del 7.4.2022 è stata trasmessa al Consiglio regionale per l'acquisizione del parere della Commissione consiliare competente, ai sensi dell'articolo 4, comma 5, della legge regionale n. 24/2020;
- tenuto conto del parere espresso a maggioranza dalla Sesta Commissione consiliare nella seduta del 17 maggio 2022, trasmesso dal Presidente del Consiglio regionale con la nota n. 4058 del 19.5.2022;
- dato atto del fatto che, al fine di garantire uniformità e parità di trattamento con le restanti aziende del Servizio sanitario regionale, il numero massimo di strutture complesse indicato nell'allegato alla presente deliberazione si intende riferito esclusivamente a quelle amministrative;

propone alla Giunta regionale l'approvazione, in via definitiva, del provvedimento di cui alla deliberazione della Giunta regionale n. 12/12 del 7.4.2022.



REGIONE AUTÒNOMA DE SARDIGNA
REGIONE AUTONOMA DELLA SARDEGNA

DELIBERAZIONE N. 30/71
DEL 30.09.2022

La Giunta regionale, udita la proposta dell'Assessore dell'Igiene e Sanità e dell'Assistenza Sociale, visto il parere favorevole di legittimità del Direttore generale della Sanità sulla proposta in esame

DELIBERA

di approvare, in via definitiva, il provvedimento di cui alla deliberazione n. 12/12 del 7.4.2022 e il relativo allegato, modificato secondo le indicazioni espresse dalla Sesta Commissione consiliare nel parere trasmesso con nota del Presidente del Consiglio regionale n. 4058 del 19.5.2022, ed allegato alla presente deliberazione, per costituirne parte integrante e sostanziale.

Letto, confermato e sottoscritto.

Il Direttore Generale

Silvia Curto

Il Vicepresidente

Alessandra Zedda



REGIONE AUTONOMA DE SARDIGNA
REGIONE AUTONOMA DELLA SARDEGNA

Allegato alla Delib.G.R. n. 30/71 del 30.9.2022

Linee di indirizzo per l'adozione dell'atto aziendale dell'Azienda regionale della salute (ARES)

Indice

1. L'Azienda regionale della salute (ARES)
2. Gli organi dell'Azienda
 - Il direttore generale
 - Il collegio sindacale
 - Il collegio di direzione
3. La direzione aziendale
 - Il direttore sanitario
 - Il direttore amministrativo
4. L'organismo indipendente di valutazione
5. L'organizzazione tecnico-amministrativa
 - Staff della Direzione generale
 - Aree tecnico-amministrative
 - Aree correlate alle attività sanitarie e socio-sanitarie

Premessa

L'art. 4, comma 5, della L.R. 11.9.2020, n. 24, stabilisce che il direttore generale dell'Azienda regionale della salute (ARES) esercita i propri compiti, direttamente o mediante delega secondo le previsioni dell'atto aziendale, elaborato sulla base degli indirizzi stabiliti dalla Giunta regionale, su proposta dell'Assessore regionale competente in materia di sanità, previo parere della Commissione consiliare competente.

Gli indirizzi regionali intendono perseguire i seguenti obiettivi fondamentali:

- garantire l'unitarietà, l'uniformità ed il coordinamento delle funzioni di supporto alle aziende sanitarie ospedaliere e territoriali nell'erogazione delle prestazioni del servizio sanitario regionale;



REGIONE AUTÓNOMA DE SARDIGNA
REGIONE AUTONOMA DELLA SARDEGNA

- fornire specifiche indicazioni per la realizzazione dell'autonomia imprenditoriale prevista dalla normativa nazionale (art. 3, comma 1-bis, del D.Lgs. 30.12.1992, n. 502, e s.m.i.), che deve consentire alle aziende di assumere la responsabilità dei risultati che la Regione chiede loro di perseguire;
- promuovere l'integrazione e la cooperazione fra le aziende sanitarie e favorire il coordinamento a livello regionale e la centralizzazione, attraverso il ruolo assegnato all'ARES, delle politiche del personale e delle politiche finalizzate all'acquisto di beni e servizi, elaborate dalle singole Aziende sanitarie, e allo sviluppo della sanità digitale in ambito regionale attraverso l'innovazione tecnologica e il potenziamento del sistema informativo;
- garantire il miglioramento della qualità e dell'adeguatezza dei servizi sanitari;
- sostenere la formazione degli operatori e la valorizzazione delle competenze professionali.

L'atto aziendale specifica la missione dell'Azienda, il cui compito principale è quello di fornire alle aziende sanitarie (Aziende socio sanitarie locali (ASL), Aziende ospedaliero-universitarie di Cagliari e Sassari, Azienda di rilievo nazionale ed alta specializzazione "G. Brotzu" (ARNAS), Azienda regionale dell'emergenza e urgenza della Sardegna (AREUS)) i servizi tecnico-amministrativi di supporto alla erogazione delle prestazioni sanitarie e sociosanitarie garantendo l'efficacia e impiegando in modo efficiente le risorse assegnate.

Il governo complessivo dell'ARES richiede, pertanto, un'integrazione tra la dimensione di salute facente capo alle aziende sanitarie e la dimensione economica, ossia, le scelte gestionali devono garantire i servizi e le prestazioni previsti dalla programmazione regionale nel rispetto dell'equilibrio economico.

ARES è al servizio delle Aziende sanitarie per facilitare lo svolgimento delle funzioni amministrative.

L'atto aziendale deve, tra l'altro, prevedere:

- le modalità di coinvolgimento del direttore amministrativo e sanitario nella direzione complessiva aziendale;
- l'unitarietà dello staff della direzione;
- le funzioni, i processi di integrazione e le modalità di raccordo delle attività tecnicoamministrative accentrate presso ARES con i direttori generali delle aziende sanitarie e con i servizi previsti a livello decentrato nelle ASL (Presidi Ospedalieri Unici, Distretti, Dipartimenti territoriali) e nelle altre aziende sanitarie;
- l'apporto degli organi e organismi previsti dalla normativa vigente al processo di governo economico;



REGIONE AUTÓNOMA DE SARDIGNA
REGIONE AUTONOMA DELLA SARDEGNA

- gli elementi identificativi dell'Azienda, con riferimento alla denominazione e alla sede legale, nonché il logo ufficiale dell'azienda individuato apponendo al logo del Servizio sanitario regionale, unico per l'intero servizio, il nome dell'Azienda.

1. L'Azienda regionale della salute (ARES)

Ai sensi della citata L.R. n. 24/2020, l'ARES svolge le funzioni maniera centralizzata:

- a) centrale di committenza per conto delle aziende sanitarie e ospedaliere della Sardegna ai sensi degli articoli 38 e 39 del decreto legislativo 18 aprile 2016, n. 50 (Codice dei contratti pubblici) e successive modifiche ed integrazioni, con il coordinamento dell'Assessorato regionale competente in materia di sanità. Nell'esercizio di tale funzione può avvalersi della centrale regionale di committenza di cui all'articolo 9 della legge regionale 29 maggio 2007, n. 2 (legge finanziaria 2007), e successive modifiche ed integrazioni. Con la facoltà di tutte le aziende di procedere direttamente all'acquisizione di beni e servizi nei limiti di quanto previsto dall'articolo 37 del decreto legislativo n. 50 del 2016;
- b) gestione delle procedure di selezione e concorso del personale del Servizio sanitario regionale, sulla base delle esigenze rappresentate dalle singole aziende; può delegare alle aziende sanitarie, sole o aggregate, le procedure concorsuali per l'assunzione di personale dotato di elevata specificità;
- c) gestione delle competenze economiche e della gestione della situazione contributiva e previdenziale del personale delle aziende sanitarie regionali;
- d) gestione degli aspetti legati al governo delle presenze nel servizio del personale;
- e) omogeneizzazione della gestione dei bilanci e della contabilità delle singole aziende ivi compreso il sistema di internal auditing;
- f) omogeneizzazione della gestione del patrimonio;
- g) supporto tecnico all'attività di formazione del personale del servizio sanitario regionale;
- h) procedure di accreditamento ECM;
- i) servizi tecnici per la valutazione delle tecnologie sanitarie (Health technology assessment - HTA), servizi tecnici per la fisica sanitaria e l'ingegneria clinica;
- j) gestione delle infrastrutture di tecnologia informatica, connettività, sistemi informativi e flussi dati in un'ottica di omogeneizzazione e sviluppo del sistema ICT;
- k) progressiva razionalizzazione del sistema logistico;
- l) gestione della committenza inerente l'acquisto di prestazioni sanitarie e socio-sanitarie da privati sulla base dei piani elaborati dalle aziende sanitarie;



REGIONE AUTÓNOMA DE SARDIGNA
REGIONE AUTONOMA DELLA SARDEGNA

- m) gestione degli aspetti economici e giuridici del personale convenzionato;
- n) tutte le competenze in materia di controlli di appropriatezza e di congruità dei ricoveri ospedalieri di qualunque tipologia, utilizzando metodiche identiche per tutte le strutture pubbliche e private. Il valore dei ricoveri giudicati inappropriati è scontato dalle spettanze alla struttura interessata al pagamento immediatamente successivo alla notifica del giudizio definitivo di appropriatezza;
- o) omogeneizzazione dell'assistenza farmaceutica, protesica, integrativa e dell'utilizzo dei dispositivi medici anche attraverso la valutazione delle tecnologie sanitarie (HTA) per consentire l'implementazione dell'utilizzo della cartella elettronica e del fascicolo sanitario elettronico per le ricerche epidemiologiche, per consentire l'integrazione delle reti sanitarie, per qualificare le attività di HTA e per creare network dematerializzati di logistica sanitaria.

Per tali funzioni si precisa che:

- per le funzioni di cui alla lett. a): resta salva la facoltà di tutte le aziende di procedere direttamente all'acquisizione di beni e servizi nei limiti di quanto previsto dall'articolo 37 del decreto legislativo n. 50 del 2016;
- per le funzioni di cui alla lett. d): sono esercitate sulla base delle indicazioni delle singole aziende;
- per le funzioni di cui alla lett. g): sono esercitate sulla base dei piani di formazione elaborati dalle aziende;
- per le funzioni di cui alla lett. i) e in particolare per quanto concerne la fisica sanitaria: è riconosciuto autonomia per l'attività della fisica sanitaria, oltre che alle Aziende ARNAS Brotzu e AOU di Sassari, alla ASL di Nuoro; presso le altre Aziende è implementata la funzione;
- per le funzioni di cui alla lett. l): sono esercitate sulla base delle indicazioni delle singole aziende.

Nella definizione dell'articolazione organizzativa l'ARES deve pertanto tenere conto dei sistemi di organizzazione che consentono il progressivo accentramento dei processi di ordine tecnico, logistico, organizzativo e informativo per lo svolgimento delle funzioni soprarichiamate.

L'ARES svolge la sua funzione di supporto attraverso un'analisi sistematica dei bisogni e fabbisogni specifici forniti e rappresentati dalle aziende sanitarie. L'atto aziendale deve indicare le soluzioni organizzative per garantire che le attività di gestione siano strettamente correlate con le attività di programmazione e controllo, al fine di assicurare la piena operatività delle azioni programmate. Per assicurare l'armonizzazione delle funzioni di committenza riferite all'acquisto di prestazioni sanitarie e socio-sanitarie da privati sulla base dei piani elaborati dalle ASL e le funzioni di produzione in capo alle aziende sanitarie, l'atto aziendale deve declinare il ruolo e i compiti delle macroarticolazioni organizzative nei differenti livelli di gestione e le modalità di



REGIONE AUTÒNOMA DE SARDIGNA
REGIONE AUTONOMA DELLA SARDEGNA

raccordo gestionale tra la sua tecnostruttura amministrativa e i direttori generali delle ASL. Analogamente dovrà avvenire per l'esercizio delle funzioni in materia di controlli di appropriatezza e di congruità dei ricoveri ospedalieri di qualunque tipologia nelle strutture pubbliche e private.

Nell'esercizio della funzione di programmazione strategica la Direzione aziendale si avvale delle competenti strutture organizzative aziendali, attraverso la definizione di apposite procedure ed idonei strumenti di verifica. Tali strumenti dovranno prevedere, con riferimento all'ARES, in particolare:

- la verifica, in funzione dell'esercizio dei poteri di indirizzo della Direzione aziendale, dell'effettiva attuazione da parte dei dirigenti delle scelte strategiche contenute nelle direttive e negli altri atti di indirizzo programmatico;
- l'analisi, preventiva e successiva, della congruenza e/o degli eventuali scostamenti tra le "mission" affidate e realizzate, gli obiettivi operativi assegnati e raggiunti, le scelte operative effettuate ed il corretto impiego delle risorse umane, finanziarie e materiali;
- la programmazione operativa affidata alle strutture organizzative che conducono le rispettive attività in modo da garantire la migliore qualità dei servizi prodotti, l'immediatezza delle risposte al cittadino e l'accesso alle prestazioni, tenuto conto degli obiettivi, risorse ed azioni fissate nel budget assegnato;
- le attività di monitoraggio e controllo finalizzate ad adottare le eventuali azioni correttive in seguito alle attività di audit aziendale e di controllo e valutazione effettuate dagli organismi competenti;
- le attività strutturate del programma di internal auditing che supportano la Direzione strategica nel conseguimento degli obiettivi aziendali, svolgendo attività indipendente ed obiettiva attraverso un approccio professionale sistematico di: analisi/monitoraggio dei processi di governance, di verifica di regolarità contabile amministrativa, di controllo di metodo e di conformità alle linee guida/regolamenti, ai vincoli normativi, alle direttive e procedure aziendali.

2. Gli organi dell'Azienda

Il direttore generale

È demandata al direttore generale l'adozione dei seguenti atti:

- atto aziendale;
- nomina e revoca del direttore amministrativo e del direttore sanitario;
- nomina dei componenti del collegio sindacale ai sensi della vigente normativa regionale in materia di aziende socio-sanitarie locali designati dai soggetti competenti;



REGIONE AUTONOMA DE SARDIGNA
REGIONE AUTONOMA DELLA SARDEGNA

- nomina dell'organismo indipendente di valutazione;
- nomina dei responsabili delle strutture dell'Azienda e conferimento, sospensione e revoca degli incarichi;
- regolamenti di organizzazione, funzionamento e proposta di dotazione organica dell'ARES; g) atti di bilancio;
- atti vincolanti il patrimonio e il bilancio per più di cinque anni previamente autorizzati dalla Giunta regionale;
- ogni altro atto necessario al funzionamento dell'Azienda, in conformità a quanto stabilito da leggi regionali e deliberazioni della Giunta regionale.

Il direttore generale dell'ARES inoltre convoca e presiede il coordinamento dei direttori generali delle aziende sanitarie.

L'atto aziendale deve prevedere:

- le modalità di adozione degli atti da parte del direttore generale. Le delibere del direttore generale devono essere assunte con il preventivo parere del direttore sanitario e di quello amministrativo;
- le modalità di delega: il direttore generale può delegare specifiche funzioni con riferimento a particolari obiettivi, determinati ambiti settoriali di attività o singoli atti o procedimenti al direttore sanitario, al direttore amministrativo ed ai direttori di struttura complessa; i termini e i contenuti della delega devono essere portati a conoscenza del collegio sindacale e dei soggetti delegati;
- la pubblicazione degli atti nell'albo dell'Azienda entro dieci giorni dalla loro adozione e per quindici giorni consecutivi e le modalità di pubblicazione sul sito web aziendale.

Il collegio sindacale

Il collegio sindacale:

- esercita il controllo di regolarità amministrativa e contabile;
- vigila sull'osservanza delle disposizioni normative vigenti;
- verifica la regolare tenuta della contabilità e la corrispondenza del bilancio alle
- risultanze dei libri e delle scritture contabili;
- accerta trimestralmente la consistenza di cassa e l'esistenza dei valori e dei titoli in proprietà, deposito, cauzione e custodia;



REGIONE AUTÓNOMA DE SARDIGNA
REGIONE AUTONOMA DELLA SARDEGNA

- riferisce, almeno trimestralmente, alla Regione, anche su richiesta di quest'ultima, sui risultati del riscontro eseguito, denunciando immediatamente i fatti se vi è fondato sospetto di gravi irregolarità.

La durata, composizione, designazione e requisiti dei componenti del collegio sindacale sono disciplinati dall'art. 4, comma 9, e seguenti della L.R. n. 24/2020.

Il collegio di direzione

Il collegio di direzione è organo dell'Azienda ai sensi dell'articolo dall'art. 17 del D.Lgs. 30.12.1992, n. 502 e s.m.i., supporta la Direzione aziendale nel perseguimento della missione aziendale e nel governo complessivo dell'Azienda. Il collegio di direzione svolge le funzioni previste dal citato art. 17 del D.Lgs. n. 502/1992.

Il collegio di direzione:

- è presieduto dal direttore generale, salvo delega al direttore sanitario o amministrativo per la trattazione di temi rientranti nella sua specifica competenza;
- si riunisce di norma una volta al trimestre;
- è composto dai seguenti dirigenti:
 - i direttori sanitario e amministrativo aziendali;
 - i direttori di dipartimento (se istituiti);
 - i dirigenti facenti parte dello staff della direzione generale.

L'atto aziendale può prevedere la partecipazione dei direttori delle strutture afferenti alla Direzione sanitaria e alla Direzione amministrativa, disciplina inoltre le competenze del collegio nonché le relazioni con gli altri organi aziendali. Il funzionamento del collegio di direzione è disciplinato da apposito regolamento elaborato dal collegio stesso ed adottato dal direttore generale. Qualora il direttore generale assuma decisioni non conformi rispetto al parere o alle proposte del collegio di direzione, formula adeguate motivazioni che trasmette al collegio.

Ai componenti del collegio non è corrisposto alcun emolumento, compenso, indennità o rimborso spese.

3. La direzione aziendale

La direzione aziendale è composta dal direttore generale, dal direttore sanitario e dal direttore amministrativo.



REGIONE AUTONOMA DE SARDIGNA
REGIONE AUTONOMA DELLA SARDEGNA

Il direttore generale, coadiuvato dal direttore sanitario e dal direttore amministrativo, dirige, ai fini organizzativi, i servizi della Direzione generale (staff della direzione generale), secondo un apposito regolamento.

Nell'ambito dell'atto aziendale è opportuno:

- prevedere che il direttore generale sia responsabile del governo complessivo aziendale;
- rafforzare la partecipazione dei direttori sanitario e amministrativo alla direzione strategica aziendale;
- prevedere che i direttori amministrativo e sanitario, nell'ambito del governo complessivo aziendale, siano specificamente preposti a quello economico e al governo delle funzioni aziendali;
- prevedere che al direttore sanitario e amministrativo possano essere attribuite specifiche responsabilità di gestione;
- sviluppare la funzione di valutazione e controllo strategico dell'ARES ai sensi della normativa vigente mediante lo staff della direzione aziendale.

Il direttore sanitario

Ai sensi dell'art. 16, comma 3, della L.R. n. 24/2020, l'atto aziendale deve specificare le modalità di partecipazione del direttore sanitario alla direzione dell'Azienda sulla base dei seguenti indirizzi:

- governo complessivo dell'Azienda: partecipazione al processo di programmazione e
- controllo dell'azienda, nell'ambito della direzione aziendale;
- coordinamento con le aziende sanitarie: monitoraggio del livello dei servizi e delle prestazioni erogate dalle strutture private accreditate rispetto a quelle contrattate da ARES e rapporti con i servizi sanitari delle ASL interessate;
- sovrintendenza rispetto alla funzione di produzione ed erogazione con riferimento all'appropriatezza e congruità dei ricoveri ospedalieri di qualunque tipologia effettuati nelle strutture pubbliche e private;
- sovrintendenza rispetto alle funzioni correlate alla gestione dei processi per la valutazione delle tecnologie sanitarie (Health technology assessment - HTA), risk management, clinical governance, governo dell'assistenza farmaceutica e protesica e implementazione della sanità digitale.

Il direttore sanitario aziendale, inoltre, collabora con il Direttore generale al fine di individuare le migliori professionalità aziendali per il corretto funzionamento delle strutture.



REGIONE AUTONOMA DE SARDIGNA
REGIONE AUTONOMA DELLA SARDEGNA

Il direttore amministrativo

Ai sensi dell'art. 16, comma 3, della L.R. n. 24/2020, l'atto aziendale specifica le modalità di partecipazione del direttore amministrativo alla direzione dell'azienda sulla base dei seguenti indirizzi:

- governo complessivo dell'Azienda: partecipazione al processo di programmazione e
- controllo dell'Azienda, nell'ambito della direzione aziendale;
- sovrintendenza rispetto alle funzioni amministrative e di supporto: coordinamento dei servizi amministrativi e di supporto nell'ambito degli indirizzi strategici generali dell'Azienda.

Il direttore amministrativo aziendale, inoltre:

- cura il buon andamento e l'imparzialità della azione amministrativa e le strategie di gestione del patrimonio dell'ARES;
- assicura la correttezza, completezza e trasparenza dei processi di formazione dei documenti rappresentativi delle dinamiche economiche, finanziarie e patrimoniali dell'azienda.

4. L'organismo indipendente di valutazione (OIV)

L'organismo indipendente di valutazione è costituito ai sensi dell'art.14 del D.Lgs. n. 150/2009, svolge funzioni di controllo ed è composto da tre membri esterni e svolge i seguenti compiti:

- monitorare il funzionamento complessivo del sistema di valutazione, della trasparenza e integrità dei controlli interni ed elaborare una relazione annuale sullo stato dello stesso;
- comunicare tempestivamente le criticità riscontrate ai competenti organi interni di governo ed amministrazione, nonché alla Corte dei conti e al Dipartimento della funzione pubblica;
- validare la relazione sulla performance e assicurarne la visibilità attraverso la pubblicazione sul sito istituzionale dell'amministrazione; garantire la correttezza dei processi di misurazione e valutazione, nonché l'utilizzo dei premi secondo quanto previsto dal succitato decreto legislativo, dai contratti collettivi nazionali, dai contratti integrativi, dai regolamenti interni all'amministrazione, nel rispetto del principio di valorizzazione del merito e della professionalità;
- proporre, sulla base del sistema di misurazione e valutazione della performance, all'organo di indirizzo politico-amministrativo, la valutazione annuale dei dirigenti di vertice e l'attribuzione ad essi dei suddetti premi;
- è responsabile della corretta applicazione delle linee guida, delle metodologie e degli strumenti predisposti dal Dipartimento della funzione pubblica;



REGIONE AUTÒNOMA DE SARDIGNA
REGIONE AUTONOMA DELLA SARDEGNA

- promuovere e attestare l'assolvimento degli obblighi relativi alla trasparenza e all'integrità di cui al titolo II del D.lgs. n. 150/2009;
- verificare i risultati e le buone pratiche di promozione delle pari opportunità.

5. L'organizzazione tecnico-amministrativa

L'atto aziendale individua le strutture operative dotate di autonomia gestionale o tecnico-professionale soggette a rendicontazione analitica, le competenze dei relativi responsabili e disciplina l'organizzazione dell'ARES secondo il modello dipartimentale.

Con riferimento al ruolo delle articolazioni organizzative è possibile distinguere le seguenti componenti:

- la direzione strategica, costituita dalla direzione generale;
- lo staff della direzione strategica che garantisce il supporto nelle attività e nei processi amministrativi ed istituzionali e di programmazione e controllo;
- le aree tecnico-amministrative dedicate al supporto delle attività tecniche ed amministrative delle aziende sanitarie e alla definizione degli standard di funzionamento dell'Azienda;
- le aree correlate alle attività sanitarie e socio sanitarie delle aziende sanitarie in materia di committenza, omogeneizzazione dell'assistenza farmaceutica, e protesica, integrativa e dell'utilizzo dei dispositivi medici, qualità, appropriatezza, supporto amministrativo burocratico all'accREDITAMENTO sulla base delle indicazioni fornite dalle Aziende.



REGIONE AUTONOMA DE SARDIGNA
REGIONE AUTONOMA DELLA SARDEGNA

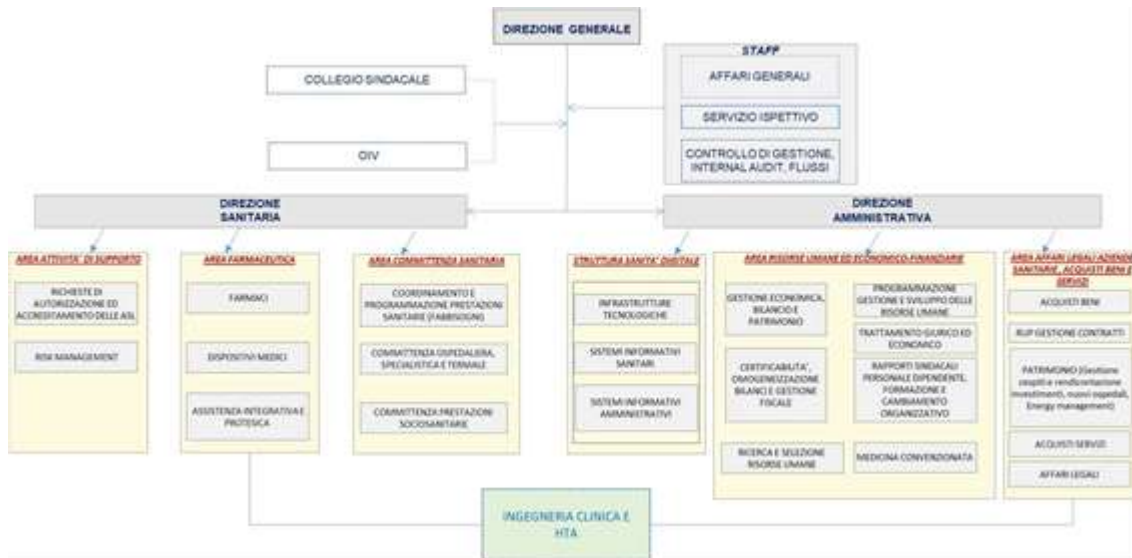

Modello esemplificativo e non vincolante di organizzazione ARES. Figura 4 – Allegato n. 1 alla Delib.G.R. n. 36/47 del 31.8.2021

Staff della Direzione generale

Nello staff della Direzione generale di ARES, di norma, sono allocate le seguenti funzioni:

- segreteria di direzione strategica, affari generali e servizio giuridico-amministrativo, trasparenza, anticorruzione, relazioni istituzionali e comunicazione pubblica;
- servizio ispettivo;
- programmazione e controllo di gestione, flussi informativi, internal audit.

Aree tecnico-amministrative

Area risorse umane ed economico finanziarie

L'Area risorse umane ed economico finanziarie è articolata per assicurare le seguenti funzioni:

- certificabilità, omogeneizzazione bilanci AS e gestione fiscale;
- gestione economica, bilancio e patrimonio dell'ARES;
- immobilizzazioni, magazzini e casse economiche bilancio dell'ARES;
- trattamento giuridico ed economico personale;
- ricerca e selezione risorse umane, sulla base delle indicazioni fornite dalle ASL;
- medicina convenzionata;



REGIONE AUTÓNOMA DE SARDIGNA
REGIONE AUTONOMA DELLA SARDEGNA

- rapporti sindacali personale dipendente, formazione e cambiamento organizzativo;
- omogeneizzazione della gestione del patrimonio.

Area affari legali aziende sanitarie

Area affari legali

L'Area affari legali è articolata per assicurare le seguenti funzioni:

- gestione pre-contenzioso e contenzioso in sede stragiudiziale e giudiziale di ARES;
- gestione delle procure speciali per il patrocinio legale, relativamente a tutte le giurisdizioni;
- gestione e monitoraggio delle pratiche in contenzioso, e dei relativi rapporti con i legali esterni;
- gestione del conferimento degli incarichi di patrocinio e di consulenza legale, e liquidazione delle relative competenze secondo la relativa regolamentazione;
- gestione pre-contenzioso e contenzioso in sede stragiudiziale e giudiziale di ARES
- predisposizione di pareri e consulenze legali;
- supporto legale secondo le norme regolamentari al riguardo;
- regolamentazione e gestione del patrocinio legale ai dipendenti ed agli altri aventi pari diritto;
- gestione dei sinistri e gestione della copertura assicurativa RCT – RCO, delle franchigie assicurative con relative liquidazioni, degli adempimenti esecutivi agli accordi per indennizzi e risarcimenti di danno.

ARES assicura inoltre, nei limiti delle risorse disponibili, le seguenti attività per le Aziende sanitarie:

- supporto nella gestione pre-contenzioso e contenzioso in sede stragiudiziale e giudiziale di ARES (salvo attività incompatibili);
- predisposizione di pareri e consulenze legali;
- gestione dei sinistri e gestione della copertura assicurativa RCT – RCO, delle franchigie assicurative con relative liquidazioni, degli adempimenti esecutivi agli accordi per indennizzi e risarcimenti di danno.

Area acquisti beni e servizi

L'Area acquisti beni e servizi è articolata per assicurare le seguenti funzioni:

- con il coordinamento dell'Assessorato regionale competente in materia di sanità ARES svolge per le ASL, per l'ARNAS "G. Brotzu", per le AOU di Cagliari e Sassari e per l'AREUS funzioni di centrale committenza. La Centrale ARES è di fatto una stazione appaltante perché non è



REGIONE AUTONOMA DE SARDIGNA
REGIONE AUTONOMA DELLA SARDEGNA

costituita ai sensi dell'art. 1, comma 455, della legge 27 dicembre 2006, n. 296. La Centrale di Committenza della Regione Autonoma della Sardegna, istituita ai sensi della succitata normativa e inserita nell'elenco nazionale, è la Direzione generale della Centrale regionale di committenza CRC RAS (ex CAT) della Presidenza della Regione;

- la Centrale ARES è deputata agli acquisti di beni e servizi sanitari e non sanitari non inseriti nelle categorie merceologiche di cui al D.P.C.M. 24.12.2015 e al D.P.C.M. 11.07.2018.

Area ICT - struttura sanità digitale

L'art. 8 della L.R. n. 24/2020 istituisce presso l'ARES una specifica struttura per la sanità digitale, la quale è articolata per assicurare, in materia di infrastrutture tecnologiche, sistemi informativi sanitari sistemi informativi amministrativi, le seguenti funzioni:

- coordinamento attuativo degli interventi e sorveglianza sull'applicazione uniforme di regole e logiche di sistema (compresa applicazione GDPR) entro il SSR;
- raccolta esigenze e bisogni in ambito ICT connesse all'evoluzione normativa e tecnologica in ambito ICT;
- attuazione degli Interventi ICT a «regia» regionale per tutte le aziende: es. sistemi informativi aziendali dedicati (es. Laboratori), sistemi inter aziendali, sistemi informativi ospedalieri (es. cartella clinica elettronica), sistemi informativi territoriali (es. PDTA, cure primarie), etc.;
- gestione delle infrastrutture fisiche ICT aziendali (dotazioni informatiche, connettività, assistenza 1° livello, sicurezza IT, etc);
- gestione di sistemi informativi aziendali specifici e dedicati alle esigenze delle AS e funzionalmente alla loro competenza in ambito di garanzia dei livelli essenziali di assistenza (es. sistemi screening, sistemi amministrativi specifici, etc.).

Aree correlate alle attività sanitarie e socio-sanitarie

Area committenza sanitaria

L'Area committenza sanitaria è articolata per assicurare le seguenti funzioni:

- coordinamento e programmazione prestazioni sanitarie (fabbisogni predisposti dalle ASL);
- committenza ospedaliera, specialistica e termale;
- committenza prestazioni sociosanitarie.



REGIONE AUTÓNOMA DE SARDIGNA
REGIONE AUTONOMA DELLA SARDEGNA

Area farmaceutica

L'Area farmaceutica è articolata per assicurare le seguenti funzioni, in materia di farmaci, dispositivi medici, assistenza integrativa e protesica:

- gestione del hub unico del farmaco (a seguito di attivazione);
- rilevazione dei fabbisogni e programmazione degli acquisti;
- supporto nella predisposizione delle procedure di acquisto (capitolato tecnico) svolte dalle centrali di committenza (CRC – area acquisti di ARES).
- gestione supporto e logistica degli approvvigionamenti del farmaco;
- organizzazione e la gestione della DPC (distribuzione in nome e per conto) su tutto il territorio regionale;
- procedure di acquisto beni per assistenza integrativa e protesica;
- attività di vigilanza e di monitoraggio sull'appropriatezza dell'assistenza integrativa e protesica.

Area attività di supporto

L'Area attività di supporto è articolata per assicurare le seguenti funzioni, in materia di Risk Management e richieste di autorizzazione ed accreditamento delle AS:

- verifica dell'applicazione delle procedure qualità, appropriatezza, Risk Management, PDTA approvate a livello regionale;
- attivazione del sistema di Risk Management, governo dei processi di Risk Management e gestione di raccomandazioni ministeriali, eventi sentinella, eventi avversi, relativi audit ecc., con la definizione delle necessarie azioni preventive e correttive nei diversi ambiti di attività;
- supporto per l'elaborazione delle richieste di autorizzazione delle strutture a media e alta complessità ed accreditamento delle strutture sanitarie e socio sanitarie;
- visite ispettive per la verifica del mantenimento dei requisiti autorizzativi e di accreditamento.

L'atto aziendale individua le modalità organizzative per assicurare lo svolgimento in maniera accentrata delle seguenti funzioni: ingegneria clinica e valutazione delle tecnologie sanitarie (Health technology assessment - HTA) e fisica sanitaria.

In staff al direttore generale sono inoltre previste le seguenti funzioni:

- DPO-Data Privacy Officer (protezione dati personali);
- Prevenzione Corruzione e per la Trasparenza (RPCT);
- Prevenzione della Corruzione (PTPC);



REGIONE AUTÒNOMA DE SARDIGNA
REGIONE AUTONOMA DELLA SARDEGNA

- Sorveglianza Sanitaria;
- Servizio Prevenzione e Protezione (SPP).

La struttura organizzativa delle aree tecnico-amministrative e delle aree correlate alle attività sanitarie e socio sanitarie deve tenere conto della effettiva articolazione dello staff della direzione generale.

In relazione alle funzioni sopraindicate le strutture centralizzate di ARES svolgono attività di raccordo e collegamento con le strutture/servizi delle aziende sanitarie.

Le strutture semplici dipartimentali e semplici possono essere, complessivamente, massimo 0,5 per ogni SC, ove compatibile con la normativa vigente e con i limiti imposti dal piano triennale del fabbisogno del personale.

Nell'Area farmaceutica le funzioni sono sviluppate nell'ambito di un dipartimento funzionale presso l'ARES che opera in raccordo con le articolazioni organizzative ospedaliere e territoriali attivate presso le aziende sanitarie.

Il numero delle strutture complesse amministrative è massimo pari a dodici ed è definito dall'Azienda sulla base delle esigenze organizzative improntate alla massima efficienza ed all'efficacia dei servizi resi, sulla base dell'assegnazione annua di risorse da parte dell'Amministrazione regionale in sede di programmazione triennale.

L'atto aziendale deve comprendere, quale parte integrante, l'organigramma dell'Azienda.