



14.10.2021

Monitoraggio della Spesa Farmaceutica Nazionale e Regionale Gennaio-Giugno 2021

Adempimento AIFA ai sensi della Legge 222/2007 e della Legge 135/2012, successivamente modificata dalla L. 232/2016 e dalla L. 145/2018 condotto sulla base dei dati di spesa convenzionata e delle DCR acquisite dalle Regioni, nonché dei dati acquisiti dall'NSIS del Ministero della Salute, relativi alla tracciabilità del farmaco (DM 15 luglio 2004).

Premessa

Richiamato l'art.5, comma 2, lettera d, del D.L. 1° ottobre 2007, n. 159, convertito, con modificazioni dalla L.222/2007 che ha così disposto :

- AIFA effettua il monitoraggio mensile dei dati di spesa farmaceutica e comunica le relative risultanze al Ministero della salute ed al Ministero dell'economia e delle finanze con la medesima cadenza.
- AIFA verifica al 31 maggio, al 30 ottobre e al 31 dicembre di ogni anno l'eventuale superamento a livello nazionale dei tetti di spesa,

l' "Ufficio Monitoraggio della spesa farmaceutica e rapporti con le Regioni" dell'AIFA ha predisposto il documento relativo al monitoraggio mensile della spesa farmaceutica nazionale e regionale, e la verifica del rispetto dei tetti programmati della spesa farmaceutica convenzionata e per acquisti diretti, per il periodo Gennaio-Giugno 2021 (DCR aggiornate al 17 settembre 2021, dati aggiornati dall'NSIS al 2 settembre 2021).

Il documento è articolato in 7 sezioni:

1. Verifica del Tetto della Spesa farmaceutica convenzionata (7,00% del fabbisogno sanitario nazionale) calcolata su FSN 2021 provvisorio (importo pari a 120.807.994.473. Il dato è aggiornato al 28 settembre 2021 come comunicato dal MdS).
2. Verifica del Tetto della Spesa farmaceutica per acquisti diretti al netto dei gas medicinali (7,65% del fabbisogno sanitario nazionale) calcolata su FSN 2021 provvisorio.
3. Spesa per farmaci Innovativi e verifica dell'eventuale eccedenza di spesa rispetto ai fondi innovativi non oncologici e fondo farmaci innovativi oncologici previsti dalla L. 11 dicembre 2016, n.232.
4. Verifica del Tetto della Spesa farmaceutica per acquisti diretti relativi ai gas medicinali (0,20% del fabbisogno sanitario nazionale) calcolata su FSN 2021 provvisorio.
5. Spesa farmaceutica complessiva Gennaio-Giugno 2021 e verifica del rispetto delle risorse complessive.
6. Fonte dei dati.
7. Appendice.

Tetti e i due fondi per farmaci innovativi

La legge di bilancio 2021 (art. 1, commi 475-477, legge n. 178 del 2020) ha rimodulato, a decorrere dal 2021, i valori percentuali dei tetti della spesa, mantenendo invariate le risorse complessive pari al 14,85% del FSN.

In particolare la legge di Bilancio 2021 ha così disposto:

- A decorrere dall'anno 2021, fermo restando il valore complessivo del 14,85 per cento, il **limite della spesa farmaceutica convenzionata di cui all'articolo 1, comma 399, della legge 11 dicembre 2016, n. 232, e' rideterminato nella misura del 7 per cento.**
- Conseguentemente, a partire dal medesimo anno, **il tetto di spesa della spesa farmaceutica per acquisti diretti di cui all'articolo 1, comma 398, della citata legge n. 232 del 2016 e' rideterminato nella misura del 7,85 per cento, fermo restando il valore percentuale del tetto per acquisti diretti di gas medicinali di cui all'articolo 1, comma 575, della legge 30 dicembre 2018, n. 145.**

Inoltre la Legge di Bilancio 2017 ha istituito:

- a decorrere dal 1° gennaio 2017, nello stato di previsione del Ministero della Salute **un Fondo per il concorso al rimborso alle regioni per l'acquisto dei medicinali innovativi non oncologici**, con una dotazione di 500 milioni di euro annui;
- a decorrere dal 1° gennaio 2017, nello stato di previsione del Ministero della Salute **un Fondo per il concorso al rimborso alle regioni per l'acquisto dei medicinali oncologici innovativi**, con una dotazione di 500 milioni di euro annui, mediante utilizzo delle risorse del comma 393.

1. Verifica del Tetto della spesa farmaceutica convenzionata (7,00% del fabbisogno sanitario nazionale)

La spesa farmaceutica convenzionata netta a carico del SSN nel periodo Gennaio-Giugno 2021 calcolata al netto degli sconti, della compartecipazione totale (ticket regionali e compartecipazione al prezzo di riferimento) e del payback 1,83% versato alle Regioni dalle aziende farmaceutiche, si è attestata a 3.804,1 mln di € (**tabella 1 e colonna K della tabella 7**), evidenziando una diminuzione rispetto a quella dell'anno precedente (-64,6 mln di €). I consumi, espressi in numero di ricette (276,0 milioni di ricette), mostrano un lieve aumento (+1,4%) rispetto al 2020; l'incidenza del ticket totale si riduce (-3,2%). Per quanto concerne le dosi giornaliere dispensate si osserva una sostanziale stabilità (-0,7% , pari a -79,5 milioni) (**tabella 5bis**).

Al fine di una corretta lettura dei dati si precisa quanto segue:

- la spesa farmaceutica convenzionata che le Regioni pagano con DCR alle farmacie, ossia quella al netto degli sconti versati dalle farmacie e di tutti i tipi di compartecipazione è stata pari a 3.885,4 milioni di Euro (**colonna I tabella 7**);
- la spesa farmaceutica convenzionata che le Regioni di fatto sostengono, cioè quella al netto degli sconti versati dalle farmacie, di tutti i tipi di compartecipazione e anche del pay-back 1,83% versato alle regioni dalle ditte, è stata pari a 3.804,1 milioni di Euro (**tabella 1 e colonna K tabella 7**);
- la spesa farmaceutica convenzionata, **che concorre al tetto di cui alla legge 232/2016, articolo 1 comma 399**, cioè quella al netto degli sconti versati dalle farmacie, del payback 1,83% versato alle regioni dalle ditte (importo pari a 81,4 milioni di euro – **colonna D tabella 7 bis**) e anche dei diversi payback versati sempre alle Regioni (importo pari a 24,7 milioni di euro – **colonna F tabella 7 bis**) ma al lordo dei ticket regionali, è stata pari a 3.980,7 milioni di Euro (**colonna G tabella 7 bis**).

La **tabella 2** mostra l'andamento mensile, a livello nazionale, registrato nel periodo Gennaio-Giugno del 2021, rispetto agli stessi mesi dell'anno precedente, della spesa farmaceutica lorda, della spesa farmaceutica netta e del numero di ricette.

Le **tabelle 3-4-5-5bis** indicano, per ciascuna Regione, rispettivamente l'andamento della spesa farmaceutica convenzionata netta, della spesa per compartecipazioni a carico del cittadino, della spesa a carico del cittadino sulla quota data dalla differenza tra prezzo al pubblico e prezzo di riferimento dei medicinali a brevetto scaduto e dei consumi nel periodo Gennaio-Giugno 2021 rispetto allo stesso periodo del 2020 (numero di ricette e DDD). Il Grafico 1 riporta l'andamento mensile della Spesa Netta regionale e nazionale, in termini di confronto tra numeri indice (Base Gennaio=100).

Nella lettura dei dati relativi al ticket fisso della spesa farmaceutica convenzionata (**tab. 4**), il dato della Basilicata, della P.A. di Trento e dell'Umbria mostrano una diminuzione piuttosto evidente rispetto allo scorso anno. In queste Regioni gli effetti sono da imputare alle delibere sul ticket. A gennaio 2020 altre due regioni hanno modificato la contribuzione da parte dei cittadini (ticket fisso): la P.A. di Trento e l'Umbria.

La P.A. di Trento con la Deliberazione della Giunta Provinciale n° 2170 del 20 dicembre 2019 ha stabilito sull'abolizione delle quote fisse di partecipazione alla spesa sulle ricette di assistenza farmaceutica e di assistenza specialistica – cosiddetti ticket ricetta – introdotte a partire dal 1 giugno 2015 con le deliberazioni della Giunta provinciale n. 769 e 770 del 12 maggio 2015 e di quanto concordato successivamente in Consiglio provinciale in ordine al mantenimento del pagamento delle suddette quote per i cittadini con un reddito annuo lordo del nucleo familiare fiscale a partire dai 60.000,00 euro”, fino a quando non saranno stati adeguati i sistemi informatici l'abolizione del ticket è applicata a tutti i cittadini indipendentemente dal reddito.

Con la Delibera di Giunta Regionale n° 1267 del 18 dicembre 2019 la regione Umbria ha stabilito eliminare il ticket fisso per tutti i cittadini il cui reddito annuo lordo familiare è <= 100.000 euro a partire dal 1 gennaio 2020, la regione aveva introdotto il ticket fisso nel 2011 con la DGR 911 del 5 agosto dello stesso anno. La quota esigua di ticket fisso del periodo Gennaio-Giugno 2021 nella P.A. di Trento (30.401 euro) rappresenta la quota fissa della mobilità interregionale che andrà in compensazione con le regioni di provenienza dei cittadini/pazienti, che non essendo residenti nella P.A. Trento hanno però ritirato i farmaci per il tramite della ricetta dematerializzata, ormai presente in tutte le Regioni.

Per quanto riguarda la Basilicata con DGR 496/2020 è stata eliminata la quota fissa su ricetta farmaceutica dalla data di pubblicazione sul BURB n.70 del 27.07.2020 al 31.08.2020.

La **tabella 4 bis** indica, per ciascuna Regione, un insieme di indicatori di spesa e consumo pro-capite della farmaceutica convenzionata, considerando la popolazione residente per l'anno 2021.

Per la verifica del tetto della spesa convenzionata, come disposto dalla Legge di stabilità 2017, la **tabella 6** riporta il valore della spesa farmaceutica convenzionata al netto dei payback vigenti rispetto al tetto del 7,00% (4.228,3 mln di € calcolato sul FSN 2021 provvisorio), pari a 3.980,7 milioni di euro che incide sul FSN per il 6,59 % generando un avanzo di 247,6 milioni di euro.

Nella **tabella 7** è indicata la composizione della spesa farmaceutica convenzionata come derivante dalle Distinte Contabili Riepilogative (DCR).

La **tabella 7 bis** mostra i dati relativi alla spesa farmaceutica convenzionata - nelle diverse aggregazioni delle sue componenti - durante il periodo Gennaio-Giugno 2021, con l'indicazione dello scostamento assoluto rispetto al tetto del 7,00% e l'incidenza percentuale rispetto alla spesa programmata (FSR) di ogni singola Regione.

2. Verifica del Tetto della spesa farmaceutica per acquisti diretti al netto dei gas medicinali (7,65% del fabbisogno sanitario nazionale)

La **tabella 8** mostra, per ciascuna Regione, la composizione della spesa farmaceutica per acquisti diretti al netto dei gas medicinali, distinguendo tra spesa per l'erogazione di farmaci di fascia A, di fascia H e di fascia C.

La **tabella 8 bis**, invece, riporta la spesa farmaceutica, al netto dei gas medicinali, come derivante dal dato della tracciabilità del farmaco (ossia la spesa non convenzionata), facendo non solo la distinzione per classi (A, H e C) ma anche per farmaci innovativi non oncologici, innovativi oncologici e non innovativi. Nella tabella è riportata la stima della spesa per le sole indicazioni innovative che è stata calcolata considerando le quote storiche del 2020 (cfr. Monitoraggio Gennaio – Dicembre 2020 – Consuntivo) e assumendo per tutti i nuovi farmaci innovativi del 2021 una quota pari al 100%.

Nella **tabella 8 ter**, viene riportato il valore della spesa per acquisti diretti al netto dei gas medicinali (+5.653,7 mln di €), lo scostamento assoluto (+1.032,8 mln di €) rispetto al tetto del 7,65% (calcolato sul FSN provvisorio 2021 e pari a 4.620,9 mln di €), della spesa per acquisti diretti al netto dei gas medicinali e l'incidenza percentuale della spesa rispetto alla spesa programmata (FSR) di ogni singola Regione.

3. Spesa per farmaci Innovativi e verifica dell'eventuale eccedenza di spesa rispetto ai fondi innovativi non oncologici e fondo farmaci innovativi oncologici previsti dalla L. 11 dicembre 2016, n.232.

La **tabella 10**, fornisce il monitoraggio della spesa Gennaio-Giugno 2021 per medicinali inseriti nel fondo per i medicinali innovativi non oncologici previsto ai sensi dell'art.1, commi 402, 403 e 404 della L. 11 dicembre 2016, n.232, relativo ai rimborsi alle Regioni per l'acquisto dei farmaci innovativi.

La **tabella 10 bis** fornisce il monitoraggio della spesa Gennaio-Giugno 2021 per medicinali innovativi oncologici previsto ai sensi dell'art.1, commi 402, 403 e 404 della L. 11 dicembre 2016, n.232 e relativo payback.

Le tabelle riportano la spesa complessiva dei farmaci con almeno una indicazione innovativa oltre alla stima della spesa per le sole indicazioni innovative che è stata calcolata considerando le quote storiche di innovatività per indicazione del 2020 (cfr. Monitoraggio Gennaio – Dicembre 2020 – Consuntivo) ; per tutti i nuovi farmaci innovativi del 2021 è stata considerata una quota pari al 100%.

Si fa presente che:

- per medicinali inseriti nel fondo per i medicinali innovativi non oncologici previsto ai sensi dell'art.1, commi 402, 403 e 404 della L. 11 dicembre 2016, n.232, la spesa stimata per le sole indicazioni innovative per il periodo Gennaio- Giugno 2021 al netto dei Pay Back è pari a 186,8 milioni di Euro (**Tabella 10**);
- per medicinali inseriti nel fondo per i medicinali innovativi oncologici previsto ai sensi dell'art.1, commi 402, 403 e 404 della L. 11 dicembre 2016, n.232, la spesa stimata per le sole indicazioni innovative per il periodo Gennaio- Giugno 2021 al netto dei Payback è pari a 296,3 milioni di Euro (**Tabella 10 bis**).

4. Verifica del Tetto della spesa farmaceutica per acquisti diretti relativi ai gas medicinali (0,20% del fabbisogno sanitario nazionale)

La tabella 11 mostra, per ciascuna Regione, la composizione della spesa farmaceutica per acquisti diretti, distinguendo tra spesa per l'erogazione di farmaci di fascia A, di fascia H e di fascia C, prendendo in considerazione solo i dati relativi ai gas medicinali.

Nella tabella 11 bis viene riportato lo scostamento assoluto rispetto al tetto dello 0,20% (calcolato sul FSN provvisorio 2021) della spesa per acquisti diretti per gas medicinali (+21,3 mln di €).

5. Spesa farmaceutica complessiva Gennaio-Giugno 2021 e verifica del rispetto delle risorse complessive

La **tabella 12** fornisce il dettaglio, a livello regionale, della spesa farmaceutica finanziata per gas medicinali e della spesa al netto dei gas medicinali, dei farmaci innovativi e relativi payback; riporta inoltre il valore regionale degli acquisti diretti per gas medicinali, per i farmaci innovativi, e per questi ultimi il dettaglio del totale della spesa per acquisti diretti al netto dei relativi fondi (considerando la distribuzione regionale definitiva 2020).

La **tabella 12 bis** riporta i dati relativi alla spesa farmaceutica per acquisti diretti del periodo Gennaio-Giugno 2021; viene inoltre riportato lo scostamento assoluto a livello nazionale rispetto ai tetti del 7,65% e dello 0,20%, e l'incidenza percentuale sul FSN 2021 provvisorio.

Il monitoraggio della spesa farmaceutica per acquisti diretti e la verifica del rispetto dei tetti del 7,65% e dello 0,20% del FSN sono stati condotti sulla base dei dati trasmessi dalle aziende farmaceutiche a NSIS ai sensi del DM 15 agosto 2004 (tracciabilità del farmaco).

La verifica del tetto programmato della spesa farmaceutica per acquisti diretti del 7,65% al netto dei payback vigenti e dei fondi per gli innovativi non oncologici e innovativi oncologici evidenzia un'incidenza del 9,36%, pari ad un disavanzo rispetto alla spesa programmata di +1.032,8 mln €: di questi +986,5 mln € sono relativi alla spesa per farmaci non innovativi, al netto dei gas medicinali (in termini di incidenza sul FSN rappresenta il 9,28%) e 46,3 mln € si

riferiscono alla spesa per farmaci innovativi Oncologici non coperta dai rispettivi fondi, stimata considerando le sole indicazioni innovative.

Per quanto riguarda la spesa per gas medicinali, la verifica del tetto programmato della spesa farmaceutica per acquisti diretti dello 0,20% evidenzia un disavanzo rispetto alla spesa programmata di 21,3 mln €.

Nella tabella 12ter è riportata la sintesi della spesa per acquisti diretti complessivi, il confronto con i due tetti e lo scostamento (+1.054,0 mln €), ottenuto come somma degli scostamenti positivi rispetto ai due distinti tetti programmati, che viene disaggregato per singola Regione, in ordine decrescente di incidenza sul FSR.

Nella tabella 13 viene riportata la spesa farmaceutica complessiva (convenzionata + acquisti diretti) per ogni Regione, ai sensi della L222/2007 e successive modificazioni e della L.135/2012.

A livello nazionale la spesa complessiva del periodo Gennaio-Giugno 2021 si è attestata a +9.776,5 mln di €, evidenziando uno scostamento assoluto rispetto alle risorse complessive del 14,85% (8.970,0 mln di €) pari a +806,5 mln di €, corrispondente ad un'incidenza percentuale sul FSN provvisorio 2021 del 16,19%. Lo scostamento della spesa farmaceutica rispetto alle risorse complessive del 14,85% (7,00% per la spesa convenzionata, 0,20% per gas medicinali e 7,65% per la spesa per acquisti diretti) viene riportato per singola Regione, in ordine decrescente di incidenza percentuale sul FSR.

Il **grafico 2** mette a confronto i valori regionali e Nazionale dello scostamento, in termini di punti percentuali, rispetto al tetto della spesa Convenzionata del 7,00% (sull'asse delle X) e dalla somma dei tetti di spesa per Acquisti diretti pari a 7,65% (sull'asse delle Y). Sul primo quadrante sono rappresentate le regioni che fanno registrare lo sfondamento rispetto ad entrambi i tetti; nel secondo le regioni che superano il tetto degli Acquisti diretti ma rispettano quello della spesa Convenzionata, il terzo quadrante dovrebbe rappresentare le regioni che rispettano entrambi i tetti, il quarto le regioni che rispettano il tetto degli Acquisti diretti ma superano quello della Convenzionata.

Analogamente il **grafico 3** mette a confronto i valori regionali e Nazionale dello scostamento, in termini di punti percentuali, rispetto al tetto della spesa per Acquisti diretti al netto dei gas

medicinali del 7,65% (sull'asse delle X) e dal tetto di spesa dello 0,20% per la spesa per Acquisti diretti per gas medicinali (sull'asse delle Y) Sul primo quadrante sono rappresentate le regioni che fanno registrare lo sfondamento rispetto ad entrambi i tetti; nel secondo le regioni che superano il tetto degli Acquisti diretti per gas medicinali ma rispettano quello della spesa per Acquisti diretti al netto dei gas medicinali, il terzo quadrante dovrebbe rappresentare le regioni che rispettano entrambi i tetti, il quarto le regioni che rispettano il tetto degli Acquisti diretti per Gas Medicinali ma superano quello per Acquisti diretti al netto dei gas medicinali.

6. Fonte dei dati

6.1 Convenzionata

I dati utilizzati per l'elaborazione della spesa farmaceutica convenzionata provengono dal flusso informativo delle prestazioni farmaceutiche erogate attraverso le farmacie, pubbliche e private, convenzionate con il SSN, istituito ai sensi della L.448/1998, successivamente modificato ai sensi del DM 245/2004 e dalle DCR (Distinte Contabili Riepilogative) che AIFA riceve mensilmente dalle Regioni.

I dati delle DCR sono relativi alla spesa farmaceutica convenzionata netta, lorda, alle ricette, alle compartecipazioni a carico del cittadino, al ticket, se presente, regolamentato autonomamente da ogni singola Regione e alla scontistica a carico dei farmacisti. Per quanto riguarda quest'ultima voce si è tenuto conto a partire dal 31 maggio 2010 anche degli importi corrisposti dalle Aziende Farmaceutiche ai sensi dell'art.11, comma 6 del D.L.78 del 31 maggio 2010, convertito con modificazioni in L.122 del 30 luglio 2010, successivamente modificato dall'articolo 2, comma 12-septis del D.L. 29 dicembre 2010, n.225, convertito, con modificazioni, dalla Legge 26 Febbraio 2011, n.10, nonché dell'ulteriore aggravio disposto a carico dell'intera filiera distributiva derivante dall'applicazione dell'art.15 comma 2 del D.L. 6 agosto 2012, n.95, convertito con modificazioni dalla Legge n.135 del 7 agosto 2012. Quest'ultimo aggravio a carico delle aziende farmaceutiche, a partire dal 1° gennaio 2013, si è ridotto tornando pari all'1,83% della spesa farmaceutica convenzionata a prezzi al pubblico, al netto dell'IVA.

Nel flusso OsMed sono presenti le ricette raccolte dalla Federfarma (Federazione nazionale delle farmacie private convenzionate con il SSN) e da Assofarm (Associazione Farmacie Pubbliche) che ricevono i dati dalle proprie sedi provinciali e successivamente li aggregano a livello regionale.

6.2 Acquisti diretti

Il Decreto del Ministro della Salute 15 luglio 2004 ha previsto l'istituzione, nell'ambito del Nuovo Sistema Informativo Sanitario, del flusso della "tracciabilità del farmaco", finalizzato a tracciare le movimentazioni di medicinali con AIC sul territorio nazionale e/o verso l'estero. Tale flusso è alimentato dalle aziende farmaceutiche e dalla distribuzione intermedia e rileva

le confezioni movimentate lungo la filiera distributiva, fino ai punti di erogazione finale: farmacie, ospedali, ambulatori, esercizi commerciali, ecc... .

I dati analizzati si riferiscono all'acquisto di medicinali da parte delle strutture sanitarie pubbliche (assistenza farmaceutica non convenzionata). Pertanto, essi sono relativi alla fornitura di medicinali da parte delle aziende farmaceutiche alle strutture sanitarie pubbliche che, successivamente, vengono utilizzati all'interno delle strutture stesse o dispensati direttamente al paziente per una loro utilizzazione anche al di fuori delle strutture sanitarie (distribuzione diretta e per conto).

7. Appendice

Lista farmaci innovativi (aggiornata per il periodo Gennaio-Giugno 2021)

Innovativi non oncologici	Data efficacia	Data scadenza	Innovativi oncologici	Data efficacia	Data scadenza
BRINEURA*	13/05/2020	12/05/2023	ALECENSA	01/08/2018	31/07/2021
DUPIXENT#	08/09/2018	07/09/2021	ALUNBRIG*	10/12/2020	31/07/2021
	10/12/2020	09/12/2023	DARZALEX#	19/04/2018	18/04/2021
GILENYA	16/09/2020	15/09/2023		15/01/2021	14/01/2024
GIVLAARI	20/01/2021	19/01/2024	IMFINZI	07/09/2019	06/09/2022
HEMLIBRA#	07/12/2018	06/12/2021	KEYTRUDA#	11/12/2019	10/12/2022
LUXTURNA	10/01/2021	09/01/2024		17/12/2020	16/12/2023
MAVIRET	16/07/2020	15/07/2023	KISQALI	22/05/2020	21/05/2023
ONPATTRO	31/01/2020	30/01/2023	KYMRIAH	13/08/2019	12/08/2022
OXERVATE	24/01/2018	23/01/2021	LUTATHERA	30/03/2019	29/03/2022
PREVYMIS	18/09/2018	17/09/2021	MEKINIST	17/12/2019	16/12/2022
ZOLGESMA*	14/03/2021	13/03/2022	OPDIVO	18/12/2019	17/12/2022
			QARZIBA	01/08/2018	31/07/2021
			RYDAPT	17/08/2018	16/08/2021
			TAFINLAR	17/12/2019	16/12/2022
			TAGRISO	30/11/2019	29/11/2022
			VERZENIOS	23/09/2020	12/12/2022
			VYXEOS	19/06/2019	18/06/2022
			YESCARTA	12/11/2019	11/11/2022

Vedi lista pubblicata da AIFA il 28/05/2021

Per i farmaci KEYTRUDA, DUPIXENT e DARZALEX sono presenti più indicazioni terapeutiche innovative riconosciute come innovative per periodi diversi.

Tabella 1 Spesa farmaceutica convenzionata nel periodo Gennaio-Giugno 2021 rispetto allo stesso periodo del 2020

	Gennaio-Giugno 2020	Gennaio-Giugno 2021	Δ assoluta	Δ %
	(milioni)	(milioni)	(milioni)	
Spesa lorda (€)	4.996,8	4.899,3	-97,6	-2,0
Spesa netta ^a (€)	3.868,6	3.804,1	-64,6	-1,7
Spesa Convenzionata^b	4.069,6	3.980,7	-88,9	-2,2

Ricette	272,1	276,0	3,9	1,4
----------------	--------------	--------------	------------	------------

Compartecipazione Totale^c (€)	763,6	739,4	-24,2	-3,2
---	--------------	--------------	--------------	-------------

^a Spesa a carico del SSN per farmaci erogati attraverso le farmacie aperte al pubblico, al netto del pay-back dell'1,83% versato dalle aziende farmaceutiche alle regioni, ai sensi dell'art. 11 comma 6 del D.L.78/2010 convertito con modificazioni nella legge n. 122 del 30 Settembre 2010 (impatto PayBack 1,83 Gennaio-Giugno 2021 pari a 81,4 milioni di euro). Il payback 1,83 è calcolato al lordo del payback 5% (procedimento non avviato)

^b Spesa farmaceutica convenzionata= Spesa Lorda - Sconti - Compartecipazione del cittadino - pay-back 1,83 - Altri pay-back.

^c somma del ticket per ricetta e dell'eventuale quota di compartecipazione sul prezzo del farmaco a brevetto scaduto rispetto al prezzo di riferimento

Tabella 2 Riepilogo mensile delle variazioni percentuali della spesa farmaceutica convenzionata nel periodo Gennaio-Giugno 2021 rispetto all'anno precedente (2020)

	Spesa lorda	Spesa netta^c	Ricette
gen-21	-12,7	-12,2	-12,5
feb-21	-8,5	-7,9	-7,7
mar-21	-5,3	-4,8	-0,2
apr-21	4,7	4,9	11,1
mag-21	8,5	8,6	13,6
giu-21	4,7	4,8	9,0
lug-21			
ago-21			
set-21			
ott-21			
nov-21			
dic-21			
Gen-Giu 2021	-2,0	-1,6	1,4

^c Spesa netta al lordo del payback (1,83%) sulla spesa farmaceutica convenzionata di fascia A.

Tabella 3 Riepilogo della spesa farmaceutica convenzionata netta^a nel periodo Gennaio-Giugno 2021, nelle singole regioni, rispetto allo stesso periodo del 2020

Regione	A	B	C=B - A	D=100*C/A
	Spesa netta Gen-Giu 20	Spesa netta Gen-Giu 21	Var assoluta	Var %
PIEMONTE	265.241.017	259.846.217	-5.394.800	-2,0
D'AOSTA	6.586.922	6.191.314	-395.608	-6,0
LOMBARDIA	710.817.209	686.325.294	-24.491.915	-3,4
P.A. BOLZANO	21.976.793	20.907.399	-1.069.394	-4,9
P.A. TRENTO	30.991.575	30.213.638	-777.937	-2,5
VENETO	247.218.392	239.043.704	-8.174.688	-3,3
FRIULI V.G.	78.327.203	76.128.703	-2.198.500	-2,8
LIGURIA	94.824.588	91.018.437	-3.806.151	-4,0
E.ROMAGNA	235.956.389	236.538.873	582.484	0,2
TOSCANA	212.988.067	217.672.355	4.684.288	2,2
UMBRIA	61.107.251	60.049.883	-1.057.368	-1,7
MARCHE	101.138.248	98.664.755	-2.473.492	-2,4
LAZIO	407.128.611	401.743.083	-5.385.528	-1,3
ABRUZZO	93.198.621	91.607.062	-1.591.559	-1,7
MOLISE	19.812.917	18.718.510	-1.094.407	-5,5
CAMPANIA	392.136.664	392.441.550	304.886	0,1
PUGLIA	275.576.681	271.721.117	-3.855.564	-1,4
BASILICATA	38.034.873	41.868.397	3.833.524	10,1
CALABRIA	138.193.331	139.828.882	1.635.551	1,2
SICILIA	320.236.781	313.447.185	-6.789.596	-2,1
SARDEGNA	117.155.455	110.093.746	-7.061.709	-6,0
ITALIA	3.868.647.591	3.804.070.105	-64.577.485	-1,7

^a Spesa calcolata al netto del payback 1,83% (impatto PayBack 1,83 Gennaio Giugno 2021 pari a 81,4 milioni di euro). Il payback 1,83 è calcolato al lordo del payback 5% (procedimento non avviato)

Grafico 1 - Netta DCR - Dati per regione e mese periodo Gennaio – Giugno 2021 Differenza tra numeri indice (Base Gennaio=100)



Tabella 4 Riepilogo della spesa relativa a tutte le compartecipazioni a carico del cittadino nel periodo Gennaio-Giugno 2021, nelle singole regioni, rispetto allo stesso periodo del 2020. Dettaglio della quota di compartecipazione per Regione relativa all'eventuale differenziale tra prezzo al pubblico e prezzo di riferimento dei farmaci a brevetto scaduto

	A	B	C=B-A	D=100*C/A	E	F	G=B-E	H	I=100*E/B	L=100*G/B	M	N	O
Regione	Totale compartecip. Gen-Giu 20	Totale compartecip. Gen-Giu 21	Var	Var %	Quota di compartecipazione sul prezzo di riferimento 2021	Var % rispetto al 2020	Ticket fisso per ricetta 2021	Var % rispetto al 2020	Inc.% Quota Prif. Sulla compartecipazione totale	Inc.% Ticket Fisso sul totale	Peso % del TICKET TOTALE sulla Lorda cumulata Gen-Giu 2021 ^e	Peso % della compartecipazione sulla Lorda cumulata Gen-Giu 2021 ^e	Peso % del TICKET FISSO sulla Lorda cumulata Gen-Giu2021 ^e
PIEMONTE	32.004.281	31.407.356	-596.924	-1,87	31.250.420	-1,9	156.936	14,3	99,5	0,5	10,1	10,0	0,1
V. D'AOSTA	1.551.156	1.486.943	-64.213	-4,14	803.497	-4,5	683.446	-3,8	54,0	46,0	18,3	9,9	8,4
LOMBARDIA	132.617.904	129.429.036	-3.188.868	-2,40	69.166.266	-2,6	60.262.770	-2,2	53,4	46,6	14,6	7,8	6,8
P.A. BOLZANO	5.057.632	5.033.180	-24.451	-0,48	2.903.608	-2,8	2.129.573	2,8	57,7	42,3	18,0	10,4	7,6
P.A. TRENTO*	3.451.942	3.376.505	-75.437	-2,19	3.346.095	-2,1	30.410	-15,0	99,1	0,9	9,4	9,3	0,1
VENETO	62.387.553	61.559.770	-827.784	-1,33	34.015.701	-2,0	27.544.068	-0,5	55,3	44,7	19,2	10,6	8,6
FRIULI V.G.^	9.424.331	9.150.165	-274.167	-2,91	9.150.165	-2,9			100,0		10,0	10,0	
LIGURIA	21.700.674	21.335.963	-364.711	-1,68	12.290.279	-4,1	9.045.684	1,8	57,6	42,4	17,8	10,2	7,5
E. ROMAGNA*	33.780.028	32.824.847	-955.181	-2,83	32.689.519	1,3	135.328	-91,1	99,6	0,4	11,5	11,4	0,0
TOSCANA	35.344.991	26.396.760	-8.948.231	-25,32	26.289.015	0,2	107.744	-98,8	99,6	0,4	10,1	10,1	0,0
UMBRIA*	9.388.676	9.001.950	-386.726	-4,12	8.985.123	-1,4	16.827	-93,8	99,8	0,2	12,2	12,1	0,0
MARCHE^	14.699.016	14.562.403	-136.614	-0,93	14.562.403	-0,9			100,0		12,0	12,0	
LAZIO #	81.832.952	81.223.761	-609.192	-0,74	70.811.518	-0,8	10.407.107	-0,3	87,2	12,8	15,5	13,5	2,0
ABRUZZO	17.137.359	16.774.997	-362.362	-2,11	13.350.357	-2,3	3.424.640	-1,3	79,6	20,4	14,4	11,5	2,9
MOLISE	4.629.247	4.468.626	-160.622	-3,47	3.205.156	-5,1	1.263.469	0,9	71,7	28,3	18,1	13,0	5,1
CAMPANIA	102.923.013	103.044.022	121.009	0,12	66.085.262	-0,9	36.958.760	2,0	64,1	35,9	19,3	12,4	6,9
PUGLIA	64.472.094	64.388.314	-83.780	-0,13	42.474.061	-0,9	21.914.252	1,3	66,0	34,0	17,7	11,7	6,0
BASILICATA*	9.232.566	6.449.486	-2.783.080	-30,14	6.406.258	3,1	43.228	-98,6	99,3	0,7	12,5	12,4	0,1
CALABRIA	27.856.164	25.206.399	-2.649.764	-9,51	20.104.162	-13,2	5.102.238	8,4	79,8	20,2	14,3	11,4	2,9
SICILIA	79.567.427	78.533.502	-1.033.925	-1,30	56.407.609	-2,2	22.125.894	1,1	71,8	28,2	18,4	13,2	5,2
SARDEGNA^	14.530.329	13.713.473	-816.856	-5,62	13.713.473	-5,6			100,0		10,3	10,3	
ITALIA	763.589.335	739.367.455	-24.221.880	-3,17	538.009.945	-2,0	201.352.375	-6,2	72,8	27,2	15,1	11,0	4,1

Fonte: Distinte Contabili Riepilogative (DCR) comunicate dalle Regioni ad AIFA.

Lazio il ticket totale è differente dalla somma del Ticket fisso +Compartecipazione del cittadino

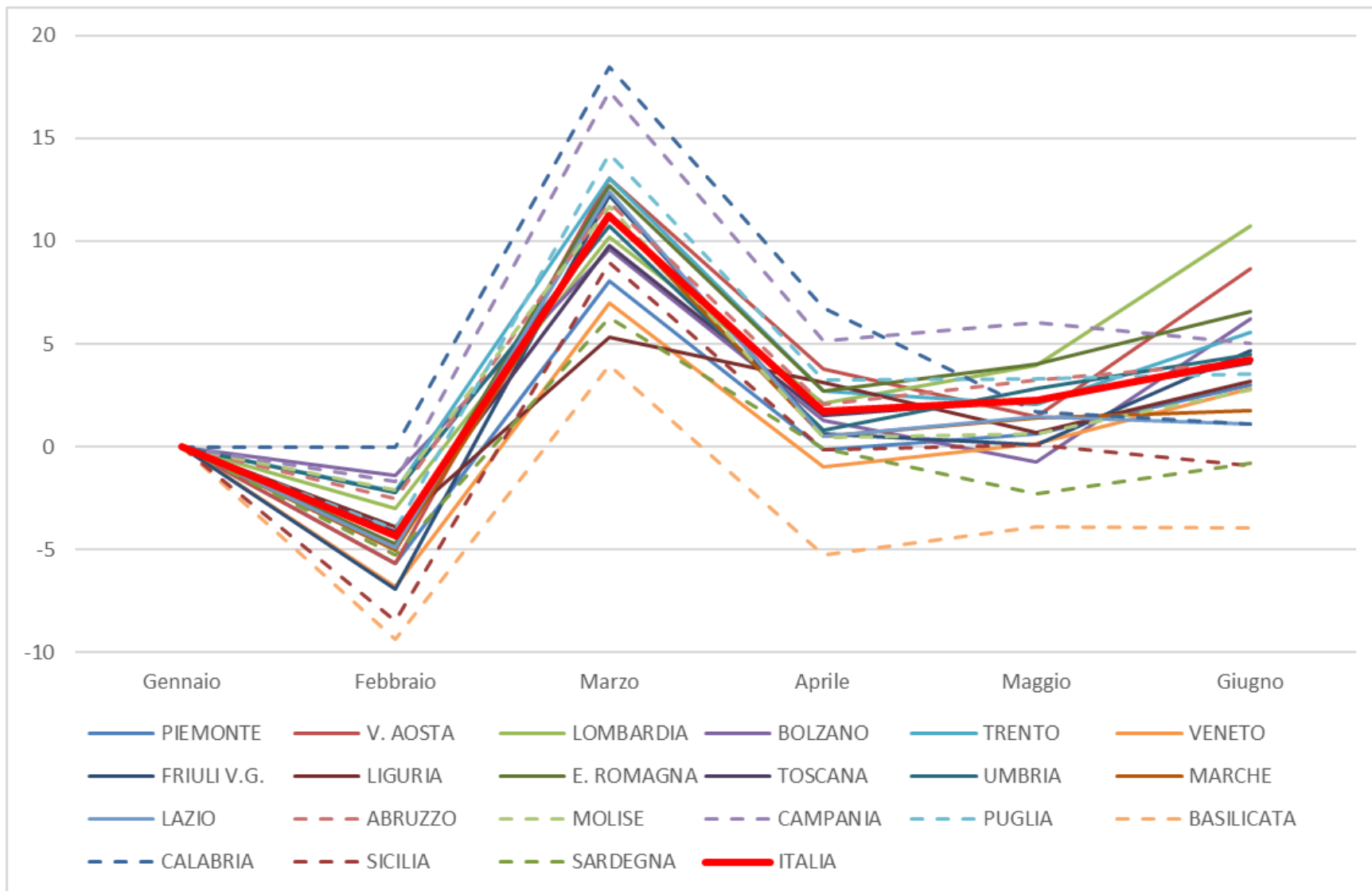
^e Cfr. Tabella 7 colonna A: Spesa lorda

[^] Regioni che non applicano il Ticket fisso per ricetta.

* A partire dal 1 gennaio 2019 è entrata in vigore la Delibera della Giunta regionale dell'Emilia-Romagna n. 2075/2018 "Rimodulazione delle modalità di compartecipazione alle prestazioni di assistenza sanitaria nella **Regione Emilia – Romagna**".

Ai residenti e non residenti con scelta del medico di medicina generale in Emilia-Romagna e reddito familiare fiscale lordo ≤ 100.000 € non è dovuta la quota fissa di partecipazione per l'assistenza farmaceutica.

A partire dal 1 marzo 2019 è entrata in vigore la Delibera della Giunta regionale del **Piemonte** n.39-8425/2019 "Eliminazione della quota fissa di compartecipazione alla spesa farmaceutica da parte degli assistiti. Revoca allegato C della DGR n.57-5740 del 3 aprile 2002 e s.m.i."

P.a. Trento DGR 2170 del 20 dicembre 2019, a partire dal 1 gennaio 2020 abolizione del ticket. Il ticket fisso presente è la quota della mobilità.

Umbria DGR 1267_2019 rimodulazione ticket fisso, si applica ai soli cittadini con un reddito superiore a 100.000 euro.

Basilicata Con DGR 496/2020 è stata eliminata la quota fissa su ricetta farmaceutica dalla data di pubblicazione sul BURB n.70 del 27.07.2020 al 31.08.2020.

Tabella 4 bis Indicatori pro-capite di spesa e consumi farmaceutica convenzionata, per Regione, popolazione residente 2021, relativi al periodo Gennaio-Giugno 2021

Regione	Pop. Residente 2021	Numero ricette pro-capite	N° medio di confezioni per ricetta	Spesa Lorda pro-capite	Spesa netta DCR pro-capite	spesa ticket totale pro-capite	di cui spesa ticket fisso pro-capite	di cui spesa compartecipazione pro-capite
		Valori medi mensili		Valori medi mensili	Valori medi mensili	Valori medi mensili	Valori medi mensili	Valori medi mensili
		(Valore assoluto)	(Valore assoluto)	(Valore in €)	(Valore in €)	(Valore in €)	(Valore in €)	(Valore in €)
PIEMONTE	4.273.210	0,7	1,8	12,2	10,3	1,2	0,0	1,2
V. AOSTA	123.895	0,6	2,0	10,9	8,5	2,0	0,9	1,1
LOMBARDIA	9.966.992	0,6	2,1	14,9	11,7	2,2	1,0	1,2
P.A. BOLZANO	533.715	0,4	2,0	8,7	6,7	1,6	0,7	0,9
P.A. TRENTO	544.745	0,7	1,9	11,0	9,4	1,0	0,0	1,0
VENETO	4.852.453	0,6	2,0	11,0	8,4	2,1	0,9	1,2
FRIULI V.G.	1.198.753	0,7	1,9	12,7	10,8	1,3		1,3
LIGURIA	1.509.805	0,8	1,8	13,3	10,3	2,4	1,0	1,4
E. ROMAGNA	4.445.549	0,7	1,9	10,7	9,0	1,2	0,0	1,2
TOSCANA	3.668.333	0,8	1,8	11,9	10,1	1,2	0,0	1,2
UMBRIA	865.013	1,0	1,7	14,3	11,8	1,7	0,0	1,7
MARCHE	1.501.406	0,8	1,8	13,5	11,2	1,6		1,6
LAZIO	5.720.796	0,9	1,8	15,3	12,0	2,4	0,3	2,1
ABRUZZO	1.285.256	0,9	1,8	15,1	12,1	2,2	0,4	1,7
MOLISE	296.547	0,9	1,8	13,9	10,8	2,5	0,7	1,8
CAMPANIA	5.679.759	0,9	1,9	15,7	11,8	3,0	1,1	1,9
PUGLIA	3.926.931	0,9	1,9	15,4	11,8	2,7	0,9	1,8
BASILICATA	547.579	1,0	1,7	15,8	13,0	2,0	0,0	1,9
CALABRIA	1.877.728	0,9	1,8	15,6	12,7	2,2	0,5	1,8
SICILIA	4.840.876	0,9	1,7	14,7	11,0	2,7	0,8	1,9
SARDEGNA	1.598.225	0,8	1,8	13,9	11,7	1,4		1,4
ITALIA	59.257.566	0,8	1,9	13,8	10,9	2,1	0,6	1,5

Tabella 5 Riepilogo dell'andamento dei consumi (n° di ricette) nel periodo Gennaio-Giugno 2021, nelle singole regioni, rispetto allo stesso periodo del 2020

	A	B	C=B-A	D= 100*C/A	E	F	G=100* (F-E)/E
Regione	N° di ricette Gen-Giu 20	N° di ricette Gen-Giu 21	Var assoluta	Var %	N° medio di confezioni per ricetta Gen-Giu 20	N° medio di confezioni per ricetta Gen-Giu 21	Var % del numero di confezioni
PIEMONTE	19.191.633	19.096.481	-95.152	-0,5	1,87	1,85	-1,1
V.D'AOSTA	437.185	446.924	9.739	2,2	2,14	1,99	-7,1
LOMBARDIA	36.199.609	38.150.567	1.950.958	5,4	2,26	2,08	-8,1
P.A. BOLZANO	1.372.056	1.425.553	53.497	3,9	2,19	2,03	-7,5
P.A. TRENTO	2.155.946	2.221.839	65.893	3,1	2,02	1,92	-5,2
VENETO	16.434.341	17.948.505	1.514.164	9,2	2,23	1,97	-11,6
FRIULI V.G.	5.216.108	5.308.906	92.798	1,8	2,04	1,94	-5,0
LIGURIA	6.938.605	6.820.599	-118.006	-1,7	1,86	1,83	-2,0
E.ROMAGNA	18.715.109	19.580.049	864.940	4,6	1,98	1,90	-4,1
TOSCANA	16.832.580	17.098.369	265.789	1,6	1,86	1,81	-2,4
UMBRIA	5.015.599	4.977.802	-37.797	-0,8	1,75	1,72	-1,4
MARCHE	7.555.788	7.477.769	-78.019	-1,0	1,82	1,80	-1,4
LAZIO	29.496.777	29.279.534	-217.243	-0,7	1,88	1,85	-1,5
ABRUZZO	6.935.237	6.867.821	-67.416	-1,0	1,81	1,79	-1,3
MOLISE	1.586.209	1.536.824	-49.385	-3,1	1,82	1,81	-0,6
CAMPANIA	29.440.239	29.606.190	165.951	0,6	1,88	1,86	-1,3
PUGLIA	20.741.777	20.743.340	1.563	0,0	1,93	1,89	-1,8
BASILICATA	3.019.863	3.176.567	156.704	5,2	1,81	1,74	-3,5
CALABRIA	10.579.752	10.668.774	89.022	0,8	1,81	1,77	-2,5
SICILIA	25.708.198	25.550.410	-157.788	-0,6	1,75	1,73	-1,4
SARDEGNA	8.538.553	8.029.544	-509.009	-6,0	1,77	1,77	0,4
ITALIA	272.111.164	276.012.367	3.901.203	1,4	1,94	1,87	-3,5

Tabella 5 bis Riepilogo dell'andamento dei consumi (DDD - Dosi Definite Giornaliere) di fascia A nel periodo Gennaio-Giugno 2021, nelle singole regioni, rispetto allo stesso periodo del 2020

Regione	DDD Gen-Giu 20	DDD Gen-Giu 21	Var assoluta	Var %
PIEMONTE	764.603.394	761.739.044	-2.864.350	-0,4
V.D'AOSTA	19.579.566	18.698.791	-880.776	-4,5
LOMBARDIA	1.736.025.593	1.703.274.331	-32.751.262	-1,9
P.A. BOLZANO	65.575.171	64.028.864	-1.546.307	-2,4
P.A. TRENTO	89.251.136	87.982.874	-1.268.262	-1,4
VENETO	798.671.752	782.354.509	-16.317.243	-2,0
FRIULI V.G.	228.939.856	221.575.779	-7.364.077	-3,2
LIGURIA	272.096.156	266.850.437	-5.245.720	-1,9
E.ROMAGNA	791.803.525	809.232.478	17.428.953	2,2
TOSCANA	690.021.483	695.831.063	5.809.580	0,8
UMBRIA	187.933.997	186.779.157	-1.154.841	-0,6
MARCHE	288.951.514	287.458.154	-1.493.360	-0,5
LAZIO	1.133.201.359	1.123.931.934	-9.269.425	-0,8
ABRUZZO	251.609.719	250.523.948	-1.085.771	-0,4
MOLISE	57.457.787	56.095.706	-1.362.082	-2,4
CAMPANIA	1.096.491.330	1.099.891.654	3.400.324	0,3
PUGLIA	797.510.364	792.938.586	-4.571.778	-0,6
BASILICATA	107.703.827	110.750.355	3.046.528	2,8
CALABRIA	376.653.440	378.012.771	1.359.330	0,4
SICILIA	946.508.338	936.115.551	-10.392.787	-1,1
SARDEGNA	312.535.968	299.589.005	-12.946.963	-4,1
ITALIA	11.013.125.274	10.933.654.988	-79.470.286	-0,7

Per l'anno corrente i giorni di terapia sono correttamente attribuiti per il 97,7 % degli AIC.

Tabella 6 Verifica del rispetto del tetto di spesa programmato (7,00%) nel periodo Gennaio-Giugno 2021

	Spesa	FSN (*)	Tetto spesa programmata	Scostamento assoluto	% su FSN
Convenzionata ^f	3.980,7	60.404,0	4.228,3	-247,6	6,59

Dati in milioni di €

(*) Fsn 2021 provvisorio comunicato dal Ministero della Salute il 28/09/2021

^f Spesa farmaceutica al netto dei pay-back delle Aziende Farmaceutiche a beneficio delle Regioni.

Spesa farmaceutica netta è così ottenuta (Cfr Tabella 7bis)

Spesa farmaceutica convenzionata= Spesa Lorda - Sconti - Compartecipazione del cittadino - pay-back 1,83 - Altri pay-back.

1. Payback relativo alla sospensione della riduzione di prezzo del 5 per cento per medicinali di fascia A erogati in regime di assistenza convenzionata e non convenzionata, ai sensi dell'art. 1 comma 796, lettera g della legge 27 dicembre 2006, n. 296, e successive proroghe (procedimento non avviato);
2. Payback dell'1,83 per cento sulla spesa farmaceutica convenzionata a prezzi al pubblico al netto dell'imposta sul valore aggiunto ai sensi dell'art.11 comma 6 del decreto legge del 30 maggio 2010, n.78, convertito con modificazioni dalla Legge n.122 del 30 luglio 2010, e attuato con Determinazione AIFA del 18 febbraio 2011 (impatto Gennaio-Giugno 2021 pari a 81,4 milioni di euro);
3. Tetti di prodotto Gennaio-Giugno 2021: sono presenti i payback pubblicati in GU nel periodo indicato con dettaglio regionale (seguendo il criterio di cassa). Per quanto riguarda il calcolo del PayBack qualora si tratti di farmaco in fascia A si imputa il payback alla spesa convenzionata, qualora in classe H o in fascia A-PHT agli acquisti diretti. Per il periodo Gennaio - Giugno 2021 impatto pari a 7,0 milioni di euro.
 Importi relativi ai payback 2020 ai sensi dell'art. 48, comma 33-bis, del D.L. 269/2003, conv. dalla L. 326/2003 e ss.mm.ii. ai sensi dell'art. 11, comma 1, del D.L. 158/2012, conv. dalla L. 189/2012 (cd. "payback di manovra"). Per quanto riguarda il calcolo del PayBack qualora si tratti di farmaco in fascia A si imputa il payback alla spesa convenzionata, qualora in classe H o in fascia A-PHT agli acquisti diretti (impatto Gennaio - Giugno 2021 pari a 17,8 milioni di euro).

Tabella 7 Composizione della spesa farmaceutica convenzionata, come derivante dalle DCR (Distinte Contabili Riepilogative) nel periodo Gennaio-Giugno 2021 per singola regione

	A	B	C	D	E	F	G	H	I=A-B-C-D-E-F-G-H	J	K=I-J	L=K+C
Regione	Spesa lorda	Quota prezzo di riferimento	Ticket fisso per ricetta	Sconto al SSN L. 662/96	Sconto Det. AIFA 30/12/05	Sconto Det. AIFA 09/02/07	Sconto Legge 135/12 (2,25% dal 15/08/12)	Rettifiche Regionali	Spesa netta DCR	Payback 1,83% [§]	Spesa netta ^a	Spesa netta con ticket
PIEMONTE	311.683.868	31.250.420	156.936	8.216.532	597.723	1.999.107	4.433.648		265.029.502	5.183.285	259.846.216	260.003.153
D'AOSTA	8.122.652	803.497	683.446	177.072	15.827	51.987	84.837	-20.476	6.326.463	135.149	6.191.314	6.874.760
LOMBARDIA	888.729.157	69.166.266	60.262.770	35.508.355	2.130.727	5.646.365	15.004.834		701.009.840	14.684.546	686.325.294	746.588.063
P.A. BOLZANO	27.932.639	2.903.608	2.129.573	850.120	54.534	179.789	442.930		21.372.086	464.687	20.907.399	23.036.972
P.A. TRENTO	36.004.506	3.346.095	30.410	954049	62671	230716	568893		30.811.671	598.033	30.213.638	30.244.048
VENETO	321.221.287	34.015.701	27.544.068	8.184.006	581.333	2.050.025	4.475.291		244.370.863	5.327.158	239.043.704	266.587.772
FRIULI V.G.	91.325.886	9.150.165		2.438.990	165.466	584.401	1.338.948		77.647.917	1.519.214	76.128.703	76.128.703
LIGURIA	120.119.853	12.290.279	9.045.684	3.104.353	227.429	768.488	1.667.833		93.015.786	1.997.350	91.018.437	100.064.121
E.ROMAGNA	286.640.900	32.689.519	135.328	6.361.132	460.562	1.838.342	3.853.431		241.302.586	4.763.713	236.538.873	236.674.201
TOSCANA	261.516.650	26.289.015	107.744	7.397.748	540.452	1.665.641	3.872.065	-378.634	222.022.619	4.350.263	217.672.355	217.780.100
UMBRIA	74.043.409	8.985.123	16.827	2.223.854	129.511	561.370	845.785	96	61.280.842	1.230.959	60.049.883	60.066.711
MARCHE	121.707.784	14.562.403		3.556.889	218.179	781.004	1.902.868		100.686.442	2.021.687	98.664.755	98.664.755
LAZIO	523.599.276	70.811.518	10.407.107	18.405.710	969.572	3.320.748	9.240.891		410.438.594	8.695.511	401.743.083	412.150.191
ABRUZZO	116.162.723	13.350.357	3.424.640	3.299.982	206.533	741.164	1.600.619		93.539.427	1.932.365	91.607.062	95.031.703
MOLISE	24.653.772	3.205.156	1.263.469	575.507	41.788	155.525	283.437		19.128.890	410.379	18.718.510	19.981.979
CAMPANIA	534.953.246	66.085.262	36.958.760	16.976.170	906.093	3.362.160	9.321.882		401.342.919	8.901.368	392.441.550	429.400.310
PUGLIA	363.188.743	42.474.061	21.914.252	11.638.196	650.059	2.308.636	6.440.639		277.762.900	6.041.783	271.721.117	293.635.370
BASILICATA	51.760.334	6.406.258	43.228	1.451.086	94.911	330.657	704.899		42.729.295	860.898	41.868.397	41.911.625
CALABRIA	176.188.942	20.104.162	5.102.238	4.503.634	396.165	1.136.382	2.163.526	24.985	142.757.852	2.928.970	139.828.882	144.931.119
SICILIA	426.600.749	56.407.609	22.125.894	16.794.351	935.772	2.640.619	7.144.009	86	320.552.410	7.105.225	313.447.185	335.573.078
SARDEGNA	133.099.046	13.713.473		3.888.356	258.548	851.539	2.080.675		112.306.456	2.212.710	110.093.746	110.093.746
ITALIA	4.899.255.423	538.009.945,00	201.352.375,00	156.506.093	9.643.854	31.204.666	77.471.941	-373.943	3.885.435.359	81.365.254	3.804.070.105	4.005.422.480

^a Spesa calcolata al netto del payback 1,83%

[§] Il payback 1,83 è calcolato al lordo del payback 5% (procedimento non avviato)

[^] Regioni che non applicano il Ticket fisso per ricetta

[#] Il ticket totale è differente dalla somma del ticket fisso+compartecipazione del cittadino

Tabella 7 bis Spesa farmaceutica convenzionata nel periodo Gennaio-Giugno 2021 e verifica del rispetto del tetto di spesa del 7,00% per singola regione in ordine decrescente di incidenza sul FSR*

	A	B=A*7%	C	D	E	F	G=C-D+E-F	H=G-B	I=G/A×100
Regione	FSN* Gen-Giu*	Tetto 7,00%	Spesa netta DCR ^c	Payback 1,83%	Ticket fisso per ricetta	Payback ^h	Spesa convenzionata	Scostamento assoluto	Inc.% su FSR
CAMPANIA	5.647.554.060	395.328.784	401.342.919	8.901.368	36.958.760	2.706.461	426.693.849	31.365.065	7,56
CALABRIA	1.934.664.192	135.426.493	142.757.852	2.928.970	5.102.238	992.134	143.938.985	8.512.492	7,44
PUGLIA	3.964.008.651	277.480.606	277.762.900	6.041.783	21.914.252	1.729.696	291.905.674	14.425.068	7,36
LOMBARDIA	10.115.002.478	708.050.173	701.009.840	14.684.546	60.262.770	3.584.129	743.003.935	34.953.761	7,35
BASILICATA	568.743.440	39.812.041	42.729.295	860.898	43.228	235.474	41.676.151	1.864.110	7,33
ABRUZZO	1.313.537.147	91.947.600	93.539.427	1.932.365	3.424.640	706.593	94.325.109	2.377.509	7,18
LAZIO	5.795.836.621	405.708.563	410.438.594	8.695.511	10.407.107	2.835.378	409.314.813	3.606.249	7,06
SICILIA	4.842.311.993	338.961.840	320.552.410	7.105.225	22.125.894	2.320.931	333.252.147	-5.709.693	6,88
SARDEGNA	1.614.332.201	113.003.254	112.306.456	2.212.710		740.720	109.353.026	-3.650.228	6,77
UMBRIA	904.211.326	63.294.793	61.280.842	1.230.959	16.827	362.431	59.704.280	-3.590.513	6,60
MOLISE	311.285.886	21.790.012	19.128.890	410.379	1.263.469	172.536	19.809.443	-1.980.569	6,36
MARCHE	1.549.922.439	108.494.571	100.686.442	2.021.687		684.013	97.980.742	-10.513.828	6,32
FRIULI V.G.	1.222.730.141	85.591.110	77.647.917	1.519.214		438.218	75.690.485	-9.900.625	6,19
LIGURIA	1.655.893.599	115.912.552	93.015.786	1.997.350	9.045.684	751.605	99.312.515	-16.600.037	6,00
PIEMONTE	4.450.441.357	311.530.895	265.029.502	5.183.285	156.936	1.666.093	258.337.060	-53.193.835	5,80
TOSCANA	3.823.731.403	267.661.198	222.022.619	4.350.263	107.744	1.524.033	216.256.067	-51.405.131	5,66
P.A. TRENTO	538.482.389	37.693.767	30.811.671	598.033	30.410	166.199	30.077.849	-7.615.918	5,59
D'AOSTA	126.224.759	8.835.733	6.326.463	135.149	683.446	53.074	6.821.685	-2.014.048	5,40
VENETO	4.949.873.025	346.491.112	244.370.863	5.327.158	27.544.068	1.642.490	264.945.283	-81.545.829	5,35
E.ROMAGNA	4.556.187.361	318.933.115	241.302.586	4.763.713	135.328	1.255.514	235.418.687	-83.514.428	5,17
P.A. BOLZANO	519.022.769	36.331.594	21.372.086	464.687	2.129.573	148.631	22.888.341	-13.443.253	4,41
ITALIA	60.403.997.236	4.228.279.807	3.885.435.359	81.365.254	201.352.375	24.716.353	3.980.706.127	-247.573.680	6,59

In rosso le Regioni che non rispettano il tetto di spesa.

(*) *Fsn 2021 provvisorio comunicato dal Ministero della Salute il 28/09/2021*

^c Spesa al lordo del Payback 1,83%.

^h Somma dei Payback ad eccezione del payback 1,83%. Vedi nota in fondo a tab. 6

Tabella 8 Spesa farmaceutica della tracciabilità: analisi regionale della composizione per fascia (H, A e C) in valore assoluto e percentuale nel periodo Gennaio-Giugno 2021 - dati al netto dei Gas Medicinali

Regione	A Spesa tracciabilità (totale) ^m	B Spesa tracciabilità (fascia H) ⁿ	C Spesa per tracciabilità (fascia A) ⁿ	D Spesa tracciabilità (fascia C) ⁿ	E=B/A*100 Inc. % Traccia di fascia H sul totale	F=C/A*100 Inc. % Traccia di fascia A sul totale	G=D/A*100 Inc. % Traccia di fascia C sul totale
PIEMONTE	468.137.014	272.150.921	164.045.126	31.940.967	58,1	35,0	6,8
D'AOSTA	10.556.295	5.989.988	3.464.515	1.101.791	56,7	32,8	10,4
LOMBARDIA	923.777.269	574.063.453	287.822.858	61.890.958	62,1	31,2	6,7
P.A. BOLZANO	50.555.121	32.712.117	14.093.246	3.749.759	64,7	27,9	7,4
P.A. TRENTO	46.362.359	25.145.629	18.318.555	2.898.175	54,2	39,5	6,3
VENETO	529.555.867	311.958.067	175.823.528	41.774.272	58,9	33,2	7,9
FRIULI V.G.	136.169.033	85.178.950	42.721.042	8.269.040	62,6	31,4	6,1
LIGURIA	198.078.421	117.840.433	64.714.957	15.523.031	59,5	32,7	7,8
E.ROMAGNA	558.667.214	328.983.947	180.511.600	49.171.667	58,9	32,3	8,8
TOSCANA	463.478.975	280.878.429	153.613.612	28.986.934	60,6	33,1	6,3
UMBRIA	125.369.115	76.996.521	40.702.983	7.669.612	61,4	32,5	6,1
MARCHE	192.764.952	115.902.434	59.715.712	17.146.806	60,1	31,0	8,9
LAZIO	639.630.371	377.278.915	223.968.505	38.382.952	59,0	35,0	6,0
ABRUZZO	159.838.228	93.795.413	54.930.813	11.112.002	58,7	34,4	7,0
MOLISE	32.217.170	19.577.183	11.433.604	1.206.382	60,8	35,5	3,7
CAMPANIA	668.421.000	393.295.546	248.657.163	26.468.291	58,8	37,2	4,0
PUGLIA	496.512.348	283.713.655	181.468.704	31.329.989	57,1	36,5	6,3
BASILICATA	67.772.928	37.824.866	24.130.870	5.817.192	55,8	35,6	8,6
CALABRIA	218.314.743	119.981.900	86.145.386	12.187.458	55,0	39,5	5,6
SICILIA	480.627.358	267.559.850	185.295.125	27.772.383	55,7	38,6	5,8
SARDEGNA	194.422.954	104.966.591	79.259.557	10.196.806	54,0	40,8	5,2
ITALIA	6.661.228.736	3.925.794.809	2.300.837.460	434.596.467	58,9	34,5	6,5

^m la spesa non comprende i vaccini, ai sensi dell'art.15, comma 5, della L.135/12, ed è calcolata sulla base del dato di tracciabilità trasmesso dalle Aziende Farmaceutiche in ottemperanza del DM 15 luglio 2004 del Ministero della Salute.

ⁿ Si sottolinea che tale valore, per la classe A e H e per la classe C che comprende anche farmaci di classe Cnn, ed è calcolato non avendo ancora escluso dalla spesa farmaceutica le risorse stanziato con il fondo per i medicinali innovativi di cui all'art. 1, comma 593, della L. 23 dicembre 2014, n.190, come disciplinato dal decreto del Ministero della Salute 9 ottobre 2015 e ss.mm.ii. ai sensi dell'art. 1, commi 400 e 401 della L.232/16

Tabella 8 bis Spesa farmaceutica, come derivante dal dato di tracciabilità del farmaco^m, nel periodo Gennaio-Giugno 2021 per farmaci di classe A, H e C e dettaglio della spesa finanziata tramite i fondi per i farmaci innovativi oncologici e non oncologici (dati al netto dei Gas Medicinali)

Regione	Classe A			Classe H			Classe C
	Innovativi non oncologici	Innovativi oncologici	Non innovativi	Innovativi non oncologici	Innovativi oncologici	Non innovativi	
PIEMONTE	10.639.546		153.405.580	3.383.739	22.419.771	246.347.412	31.940.967
V. D'AOSTA	191.976		3.272.539	67.859	326.084	5.596.046	1.101.791
LOMBARDIA	18.770.579		269.052.279	9.357.675	65.200.849	499.504.929	61.890.958
P.A. BOLZANO	1.108.811		12.984.435	338.215	2.049.406	30.324.495	3.749.759
P.A. TRENTO	896.529		17.422.026	255.517	1.781.546	23.108.567	2.898.175
VENETO	9.520.947		166.302.580	4.675.884	26.960.753	280.321.429	41.774.272
FRIULI V.G.	1.792.421		40.928.621	960.208	5.372.485	78.846.257	8.269.040
LIGURIA	3.456.587		61.258.369	1.241.421	11.120.175	105.478.837	15.523.031
E. ROMAGNA	8.847.356		171.664.244	3.295.130	28.290.853	297.397.965	49.171.667
TOSCANA	7.282.200		146.331.412	5.756.414	24.316.279	250.805.736	28.986.934
UMBRIA	2.225.006		38.477.977	636.698	6.784.513	69.575.310	7.669.612
MARCHE	3.480.255		56.235.457	1.757.737	8.027.944	106.116.753	17.146.806
LAZIO	10.157.787		213.810.718	5.090.528	37.048.330	335.140.057	38.382.952
ABRUZZO	3.329.095		51.601.718	1.101.764	5.531.136	87.162.513	11.112.002
MOLISE	727.457		10.706.147	334.350	898.816	18.344.017	1.206.382
CAMPANIA	12.283.549		236.373.615	13.678.187	26.003.452	353.613.907	26.468.291
PUGLIA	9.619.061		171.849.643	4.151.987	20.566.694	258.994.974	31.329.989
BASILICATA	911.529		23.219.342	558.786	2.236.120	35.029.960	5.817.192
CALABRIA	3.965.398		82.179.987	1.779.248	6.702.774	111.499.878	12.187.458
SICILIA	7.493.917		177.801.209	5.584.361	18.682.218	243.293.270	27.772.383
SARDEGNA	4.913.409		74.346.147	731.030	6.786.741	97.448.821	10.196.806
ITALIA	121.613.417		2.179.224.044	64.736.738	327.106.940	3.533.951.131	434.596.467

NOTA BENE: per i farmaci innovativi è riportata la stima della spesa per le sole indicazioni innovative, che è stata calcolata considerando le quote storiche di innovatività per indicazione del 2020 (cfr. Monitoraggio Gennaio – Dicembre 2020 – Consuntivo) ; per tutti i nuovi farmaci innovativi del 2021 è stata considerata una quota pari al 100%.

^m la spesa non comprende i vaccini, ai sensi dell'art.15, comma 5, della L.135/12, ed è calcolata sulla base del dato di tracciabilità trasmesso dalle Aziende Farmaceutiche in ottemperanza del DM 15 luglio 2004 del Ministero della Salute.

Tabella 8 ter Spesa farmaceutica per acquisti diretti (al netto dei Gas Medicinali) individuata tramite il flusso della tracciabilità^m del farmaco nel periodo Gennaio-Giugno 2021 e verifica del rispetto del tetto di spesa del 7,65%, per regione in ordine decrescente di incidenza sul FSN

	A	B	C	D	E	F	G=C-D-E -F	H=G-B	I=G/A%
Regione	FSN* Gen-Giu*	Tetto 7,65%	Spesa tracciabilità ^m (SOLO classe A e H - Colonne B e C Tab.8)	Payback ^y	Spesa per farmaci innovativi Non Oncologici al netto dei Payback ^z coperta dal fondo	Spesa per farmaci innovativi Oncologici al netto dei Payback ^z coperta dal fondo	Spesa Acquisti diretti (5)	Scostamento assoluto	Inc. %
UMBRIA	904.211.326	69.172.166	117.699.503	1.654.435	2.861.704	4.796.558	108.386.807	39.214.641	11,99
SARDEGNA	1.614.332.201	123.496.413	184.226.148	2.863.495	0	0	181.362.653	57.866.239	11,23
ABRUZZO	3.964.008.651	303.246.662	465.182.360	12.144.217	13.675.593	18.558.797	420.803.752	117.557.090	10,62
TOSCANA	1.313.537.147	100.485.592	148.726.226	2.202.299	4.384.572	4.833.517	137.305.837	36.820.245	10,45
PUGLIA	1.549.922.439	118.569.067	175.618.146	3.132.818	5.237.992	7.045.447	160.201.888	41.632.822	10,34
E. ROMAGNA	4.556.187.361	348.548.333	509.495.547	12.186.405	12.083.125	17.915.373	467.310.645	118.762.312	10,26
MARCHE	3.823.731.403	292.515.452	434.492.041	9.415.168	13.014.037	22.142.321	389.920.515	97.405.063	10,20
CAMPANIA	5.647.554.060	432.037.886	641.952.709	16.823.120	25.958.388	23.450.811	575.720.390	143.682.505	10,19
BASILICATA	1.222.730.141	93.538.856	127.899.993	3.361.051	0	0	124.538.942	31.000.086	10,19
MOLISE	568.743.440	43.508.873	61.955.737	1.383.589	1.470.314	2.003.691	57.098.142	13.589.268	10,04
LIGURIA	1.655.893.599	126.675.860	182.555.390	3.419.732	4.674.002	10.114.387	164.347.269	37.671.409	9,92
CALABRIA	1.934.664.192	148.001.811	206.127.286	2.704.090	5.741.298	6.095.274	191.586.623	43.584.812	9,90
FRIULI V. G.	5.795.836.621	443.381.502	601.247.419	10.519.575	15.195.812	32.019.609	543.512.422	100.130.921	9,38
LAZIO	311.285.886	23.813.370	31.010.788	365.934	1.057.889	470.982	29.115.983	5.302.613	9,35
VENETO	4.949.873.025	378.665.286	487.781.594	10.117.094	14.180.418	21.304.828	442.179.254	63.513.968	8,93
PIEMONTE	4.842.311.993	370.436.867	452.854.975	9.481.886	6.539.139	6.950.985	429.882.966	59.446.098	8,88
PA BOLZANO	4.450.441.357	340.458.764	436.196.047	9.048.697	13.951.588	18.177.478	395.018.283	54.559.519	8,88
SICILIA	519.022.769	39.705.242	46.805.363	1.116.121	0	0	45.689.242	5.984.000	8,80
LOMBARDIA	538.482.389	41.193.903	43.464.184	882.039	0	0	42.582.145	1.388.242	7,91
PA TRENTO	10.115.002.478	773.797.690	861.886.311	23.903.677	28.054.841	47.622.569	762.305.224	-11.492.465	7,54
V. D'AOSTA	126.224.759	9.656.194	9.454.504	425.363	0	0	9.029.140	-627.054	7,15
ITALIA	60.403.997.236	4.620.905.789	6.226.632.269	137.150.805	185.792.288	250.000.000	5.653.689.176	1.032.783.387	9,36

In rosso le Regioni che non rispettano il tetto di spesa.

NOTA BENE: per i farmaci innovativi è riportata la stima della spesa per le sole indicazioni innovative, che è stata calcolata considerando le quote storiche di innovatività per indicazione del 2020 (cfr. Monitoraggio Gennaio – Dicembre 2020 – Consuntivo) ; per tutti i nuovi farmaci innovativi del 2021 è stata considerata una quota pari al 100%.

(*)Fsn 2021 provvisorio comunicato dal Ministero della Salute il 28/09/2021

^m la spesa non comprende i vaccini, ai sensi dell'art.15, comma 5, della L.135/12, ed è calcolata sulla base del dato di tracciabilità trasmesso dalle Aziende Farmaceutiche in ottemperanza del DM 15 luglio 2004 del Ministero della Salute.

^y Payback a carico delle aziende farmaceutiche; il valore comprende tutti i payback, anche quelli relativi ai farmaci innovativi (Oncologici e Non Oncologici) riportati nelle tabelle 10 e 10bis.

^z Per i Fondi per farmaci innovativi Oncologici e Non Oncologici è stata considerata la ripartizione definitiva 2020, comunicata dal MdS 15 marzo 2020

[#] Le regioni Friuli Venezia Giulia, Valle d'Aosta e Sardegna e le provincie autonome di Bolzano e Trento non aderiscono al fondo per farmaci innovativi Non Oncologici e oncologici, la Sicilia solo in parte (50%). Decreto Ministero della Salute 16/02/2018.

(§) Il valore totale Italia nelle colonne E ed F non corrisponde alla somma dei valori regionali perché tiene conto di effetti di compensazione dei valori regionali rispetto al fondo. Di conseguenza ciò si verifica anche nelle colonne G e H che da queste derivano.

Si evidenzia comunque che i valori regionali sono puramente indicativi in quanto basati sulla distribuzione regionale dei fondi provvisoria.

Tabella 10 Spesa farmaceutica Gennaio-Giugno 2021 per i medicinali innovativi^P NON ONCOLOGICI che accedono al fondo del Ministero della Salute, previsto ai sensi dell'art. 1, commi 402, 403 e 404, della legge 11 dicembre 2016, n. 232 , legge di Bilancio 2017 - (Dato Tracciabilità DM 2004)

Regione	A	B=(A/Totale) * 100	C	D=A-C	E	F	G=D/Pop. Residente 2021	H	I
	Spesa tracciabilità	Inc. %	Payback innovativi	Spesa al netto dei PayBack	Spesa per le regioni che accedono ai Fondi	Spesa per le regioni che NON accedono ai Fondi	Spesa al netto dei PayBack - valore Pro capite	Peso % degli innovativi non oncologici sulla Tracciabilità (solo A e H)	Stima Spesa per le sole indicazioni innovative al netto dei PayBack
	(spesa totale)	spesa tracciabilità	non Oncologici r						
PIEMONTE	16.852.579	7,9	71.697	16.780.882	16.780.882	-	3,9	3,9	13.951.588
V.D'AOSTA#	269.982	0,1		269.982	-	269.982	2,2	2,9	259.835
LOMBARDIA	34.039.185	16,0	73.412	33.965.773	33.965.773	-	3,4	3,9	28.054.841
P.A. BOLZANO#	1.644.875	0,8		1.644.875	-	1.644.875	3,1	3,5	1.447.027
P.A. TRENTO#	1.200.082	0,6		1.200.082	-	1.200.082	2,2	2,8	1.152.046
VENETO	16.008.951	7,5	16.413	15.992.538	15.992.538	-	3,3	3,3	14.180.418
FRIULI V.G.#	3.245.723	1,5		3.245.723	-	3.245.723	2,7	2,5	2.752.629
LIGURIA	5.859.072	2,8	24.007	5.835.065	5.835.065	-	3,9	3,2	4.674.002
E.ROMAGNA	13.760.175	6,5	59.361	13.700.814	13.700.814	-	3,1	2,7	12.083.125
TOSCANA	15.722.362	7,4	24.577	15.697.785	15.697.785	-	4,3	3,6	13.014.037
UMBRIA	3.150.397	1,5		3.150.397	3.150.397	-	3,6	2,7	2.861.704
MARCHE	5.983.403	2,8		5.983.403	5.983.403	-	4,0	3,4	5.237.992
LAZIO	16.738.445	7,9	52.503	16.685.942	16.685.942	-	2,9	2,8	15.195.812
ABRUZZO	4.993.423	2,4		4.993.423	4.993.423	-	3,9	3,4	4.430.859
MOLISE	1.075.434	0,5	3.919	1.071.515	1.071.515	-	3,6	3,5	1.057.889
CAMPANIA	28.575.930	13,4	3.348	28.572.582	28.572.582	-	5,0	4,5	25.958.388
PUGLIA	15.169.223	7,1	95.455	15.073.768	15.073.768	-	3,8	3,3	13.675.593
BASILICATA	1.789.975	0,8		1.789.975	1.789.975	-	3,3	2,9	1.470.314
CALABRIA	6.176.817	2,9	3.348	6.173.470	6.173.470	-	3,3	3,0	5.741.298
SICILIA	14.440.022	6,8		14.440.022	7.220.011	7.220.011	3,0	3,2	13.078.278
SARDEGNA#	5.961.108	2,8	129.827	5.831.281	-	5.831.281	3,6	3,2	5.514.613
ITALIA	212.657.161	100,0	557.866	212.099.295	192.687.342	19.411.953	3,6	3,4	185.792.288

NOTA BENE: Le colonne A e D riportano la spesa complessiva per i farmaci inseriti nell'elenco farmaci innovativi per specifiche indicazioni terapeutiche, nella colonna I è riportata la stima per le sole indicazioni innovative, che è stata calcolata considerando le quote storiche di innovatività per indicazione del 2020 (cfr. Monitoraggio Gennaio – Dicembre 2020 – Consuntivo) ; per tutti i nuovi farmaci innovativi del 2021 è stata considerata una quota pari al 100%.

Le regioni Friuli Venezia Giulia, Valle d'Aosta e Sardegna e le province autonome di Bolzano e Trento non aderiscono al fondo per farmaci innovativi, la Sicilia solo in parte (50%).

^P L'elenco di medicinali di classe A e H che accedono al fondo degli innovativi non oncologici alla data del 30 Aprile 2021 include: BRINEURA (045425016), DUPIXENT (045676057, 045676069, 045676095, 045676107), GILENYA (040949051, 040949087), GIVLARI (048516013), HEMLIBRA (046130011, 046130023, 046130035, 046130047), LUXTURNA (047423013), MAVIRET (045445018), ONPATTRO (046993010), PREVYMIS (045890011, 045890023, 045890035, 045890047), ZOLGENSMA (048773105, 048773117, 048773131, 048773220).

^r Comprende :

- Tetti di prodotto e Accordi Prezzo /Volume : per il periodo Gennaio-Giugno non sono presenti;
- MEA per un valore pari a 0,6 mln.

Per i Fondi per farmaci innovativi Oncologici e Non Oncologici è stata considerata la ripartizione regionale definitiva 2020

Tabella 10 bis Spesa farmaceutica Gennaio-Giugno 2021 per i medicinali innovativi^s ONCOLOGICI che accedono al fondo del Ministero della Salute, previsto ai sensi dell'art. 1, commi 402, 403 e 404, della legge 11 dicembre 2016, n. 232, legge di Bilancio 2017 - (Dato Tracciabilità DM 2004).

Regione	A	B=(A/Totale) * 100	C	D=A-C	E	F	G=D/Pop. Residente 2021	H	I
	Spesa tracciabilità	Inc. %	Payback innovativi	Spesa al netto dei PayBack	Spesa per le regioni che accedono ai Fondi	Spesa per le regioni che NON accedono ai Fondi	Spesa al netto dei PayBack - valore Pro capite	Peso % degli innovativi non oncologici sulla Tracciabilità (solo A e H)	Stima Spesa per le sole indicazioni innovative al netto dei PayBack
	(spesa totale)	spesa tracciabilità	non Oncologici r						
PIEMONTE	44.398.234	6,8	2.136.828	42.261.407	42.261.406	-	9,9	10,2	20.282.943
V.D'AOSTA#	877.939	0,1	76.002	801.937	-	801.937	6,5	9,3	260.462
LOMBARDIA	112.315.318	17,1	5.726.670	106.588.647	106.588.647	-	10,7	13,0	59.524.629
P.A. BOLZANO#	5.874.899	0,9	338.044	5.536.854	-	5.536.854	10,4	12,6	1.711.362
P.A. TRENTO#	3.799.131	0,6	156.631	3.642.500	-	3.642.500	6,7	8,7	1.624.915
VENETO	51.711.438	7,9	2.020.339	49.691.099	49.691.099	-	10,2	10,6	24.942.011
FRIULI V.G.#	14.599.152	2,2	858.990	13.740.162	-	13.740.162	11,5	11,4	4.678.330
LIGURIA	21.048.555	3,2	1.028.143	20.020.412	20.020.412	-	13,3	11,5	10.114.387
E.ROMAGNA	60.039.401	9,2	3.102.784	56.936.616	56.936.616	-	12,8	11,8	25.188.069
TOSCANA	46.181.733	7,0	2.173.958	44.007.776	44.007.776	-	12,0	10,6	22.142.321
UMBRIA	12.846.142	2,0	707.906	12.138.236	12.138.236	-	14,0	10,9	6.193.282
MARCHE	17.809.408	2,7	991.280	16.818.128	16.818.128	-	11,2	10,1	7.045.447
LAZIO	75.221.010	11,5	3.263.150	71.957.860	71.957.860	-	12,6	12,5	33.791.567
ABRUZZO	13.226.157	2,0	739.573	12.486.584	12.486.584	-	9,7	8,9	4.833.517
MOLISE	2.357.802	0,4	73.055	2.284.747	2.284.747	-	7,7	7,6	825.761
CAMPANIA	58.713.872	9,0	2.552.641	56.161.231	56.161.231	-	9,9	9,1	23.450.811
PUGLIA	39.322.014	6,0	2.148.222	37.173.792	37.173.792	-	9,5	8,5	18.558.797
BASILICATA	5.271.243	0,8	232.429	5.038.813	5.038.813	-	9,2	8,5	2.003.691
CALABRIA	13.800.466	2,1	607.500	13.192.966	13.192.966	-	7,0	6,7	6.095.274
SICILIA	40.567.866	6,2	1.760.418	38.807.447	19.403.724	19.403.724	8,0	9,0	16.921.800
SARDEGNA#	16.047.197	2,5	683.839	15.363.358	-	15.363.358	9,6	8,7	6.102.901
ITALIA	656.028.976	100,0	31.378.403	624.650.573	566.162.037	58.488.535	10,5	10,5	296.292.279

NOTA BENE: Le colonne A e D riportano la spesa complessiva per i farmaci inseriti nell'elenco farmaci innovativi per specifiche indicazioni terapeutiche, nella colonna I è riportata la stima per le sole indicazioni innovative, che è stata calcolata considerando le quote storiche di innovatività per indicazione del 2020 (cfr. Monitoraggio Gennaio – Dicembre 2020 – Consuntivo) ; per tutti i nuovi farmaci innovativi del 2021 è stata considerata una quota pari al 100%.

Le regioni Friuli Venezia Giulia, Valle d'Aosta e Sardegna e le provincie autonome di Bolzano e Trento non aderiscono al fondo per farmaci innovativi Oncologici, la Sicilia solo in parte (50%). Decreto Ministero della Salute 16/02/2018.

^s L'elenco di medicinali di classe A e H che fino alla data del 30 Aprile 2021 accedono al fondo degli innovativi oncologici include: ALECENSA (045267010), ALUNBRIG (047416084, 047416108, 047416110, 047416122), DARZALEX (044885022, 044885010), IMFINZI (047089014, 047089026), KEYTRUDA (044386011, 044386023), KISQALI (045618030, 045618055), KYMRIAH (046996017), LUTATHERA (045677010), MEKINIST (043524026, 043524065), OPDIVO (044291019, 044291021, 044291033), QARZIBA (045427010), RYDAPT (045612013), TAFINLAR (042923021, 042923045), TAGRISSO (044729034, 044729046), VERZENIOS (047091107, 047091121, 047091145), VYXEOS (046965012), YESARTA (046995015).

^t Comprende :

- Tetti di prodotto e Accordi Prezzo /Volume : per il periodo Gennaio-Giugno 30,8 milioni;
- MEA per un valore pari a 0,6 mln.

Per i Fondi per farmaci innovativi Oncologici e Non Oncologici è stata considerata la ripartizione regionale definitiva 2020.

Tabella 11 Spesa farmaceutica della tracciabilità: analisi regionale della composizione per fascia (H, A e C) in valore assoluto e percentuale nel periodo Gennaio-Giugno 2021 - dati relativi ai Gas Medicinali (ATC V03AN)*

Regione	A Spesa tracciabilità (totale)	B Spesa tracciabilità (fascia H)	C Spesa per tracciabilità (fascia A)	D Spesa tracciabilità (fascia C)	E=B/A*100 Inc. % Traccia di fascia H sul totale	F=C/A*100 Inc. % Traccia di fascia A sul totale	G=D/A*100 Inc. % Traccia di fascia C sul totale
PIEMONTE	11.642.237	3.057.985	8.292.623	291.629	26,3%	71,2%	2,5%
V.D'AOSTA	427.919	160.469	232.798	34.652	37,5%	54,4%	8,1%
LOMBARDIA	29.764.119	4.455.235	24.732.778	576.106	15,0%	83,1%	1,9%
P.A. BOLZANO	688.466	297.919	240.031	150.517	43,3%	34,9%	21,9%
P.A. TRENTO	421.309	262.146	92.115	67.048	62,2%	21,9%	15,9%
VENETO	5.368.573	1.924.888	3.067.576	376.108,8	35,9%	57,1%	7,0%
FRIULI V.G.	1.840.975	551.343	1.061.127	228.505	29,9%	57,6%	12,4%
LIGURIA	1.927.783	640.108	1.268.182	19.492	33,2%	65,8%	1,0%
E.ROMAGNA	9.326.079	3.045.359	5.876.885	403.835	32,7%	63,0%	4,3%
TOSCANA	5.254.835	1.657.470	3.091.636	505.728	31,5%	58,8%	9,6%
UMBRIA	1.193.642	1.043.799	21.700	128.144	87,4%	1,8%	10,7%
MARCHE	3.304.914	1.709.850	1.492.177	102.887	51,7%	45,2%	3,1%
LAZIO	11.561.993	3.356.168	7.896.046	309.779	29,0%	68,3%	2,7%
ABRUZZO	3.532.804	1.382.728	1.984.572	165.505	39,1%	56,2%	4,7%
MOLISE	1.238.071	609.322	623.325	5.423	49,2%	50,3%	0,4%
CAMPANIA	13.535.958	5.114.881	7.746.745	674.332	37,8%	57,2%	5,0%
PUGLIA	14.303.263	4.909.444	7.800.048	1.593.771	34,3%	54,5%	11,1%
BASILICATA	1.627.915	376.257	1.209.400	42.259	23,1%	74,3%	2,6%
CALABRIA	6.621.385	1.915.786	4.487.701	217.898	28,9%	67,8%	3,3%
SICILIA	19.645.832	6.300.648	12.964.264	380.920	32,1%	66,0%	1,9%
SARDEGNA	5.285.942	2.693.539	2.415.275	177.129	51,0%	45,7%	3,4%
ITALIA	148.514.015	45.465.343	96.597.004	6.451.668	30,6%	65,0%	4,3%

* Legge 145 del 30 dicembre 2018 , art 1, comma 575.

Tabella 11 bis Spesa farmaceutica per acquisti diretti per Gas Medicinali, individuata tramite il flusso della tracciabilità^m del farmaco nel periodo Gennaio-Giugno 2021 e verifica del rispetto del tetto di spesa del 0,20%, per regione in ordine decrescente di incidenza sul FSN

Regione	A	B	C	D	E=C-D	F=E-B	G=E/A %	H=E/Pop. residente 2021
	FSN Gen-Giu*	Tetto 0,20%	Spesa tracciabilità ^m (SOLO classe A e H - Colonne B e C Tab.11)	Payback ^y	Spesa Acquisti diretti (\$)	Scost. assoluto	Inc. %	Spesa Pro capite
SICILIA	4.842.311.993	9.684.624	19.264.912	0	19.264.912	9.580.288	0,40	4,0
MOLISE	311.285.886	622.572	1.232.647	0	1.232.647	610.076	0,40	4,2
CALABRIA	1.934.664.192	3.869.328	6.403.487	0	6.403.487	2.534.159	0,33	3,4
PUGLIA	3.964.008.651	7.928.017	12.709.492	0	12.709.492	4.781.475	0,32	3,2
SARDEGNA	1.614.332.201	3.228.664	5.108.814	0	5.108.814	1.880.149	0,32	3,2
D'AOSTA	126.224.759	252.450	393.267	0	393.267	140.817	0,31	3,2
LOMBARDIA	10.115.002.478	20.230.005	29.188.013	0	29.188.013	8.958.008	0,29	2,9
BASILICATA	568.743.440	1.137.487	1.585.656	0	1.585.656	448.169	0,28	2,9
ABRUZZO	1.313.537.147	2.627.074	3.367.299	0	3.367.299	740.225	0,26	2,6
PIEMONTE	4.450.441.357	8.900.883	11.350.608	0	11.350.608	2.449.726	0,26	2,7
CAMPANIA	5.647.554.060	11.295.108	12.861.626	0	12.861.626	1.566.518	0,23	2,3
MARCHE	1.549.922.439	3.099.845	3.202.027	0	3.202.027	102.182	0,21	2,1
E.ROMAGNA	4.556.187.361	9.112.375	8.922.244	0	8.922.244	-190.131	0,20	2,0
LAZIO	5.795.836.621	11.591.673	11.252.214	0	11.252.214	-339.459	0,19	2,0
FRIULI V.G.	1.222.730.141	2.445.460	1.612.470	0	1.612.470	-832.990	0,13	1,3
TOSCANA	3.823.731.403	7.647.463	4.749.106	0	4.749.106	-2.898.357	0,12	1,3
UMBRIA	904.211.326	1.808.423	1.065.498	0	1.065.498	-742.924	0,12	1,2
LIGURIA	1.655.893.599	3.311.787	1.908.291	0	1.908.291	-1.403.497	0,12	1,3
P.A. BOLZANO	519.022.769	1.038.046	537.950	0	537.950	-500.096	0,10	1,0
VENETO	4.949.873.025	9.899.746	4.992.464	0	4.992.464	-4.907.282	0,10	1,0
P.A. TRENTO	538.482.389	1.076.965	354.261	0	354.261	-722.704	0,07	0,7
ITALIA	60.403.997.236	120.807.994	142.062.347	0	142.062.347	21.254.353	0,24	2,4

In rosso le Regioni che non rispettano il tetto di spesa.

^m la spesa ed è calcolata sulla base del dato di Tracciabilità trasmesso dalle Aziende Farmaceutiche in ottemperanza del DM 15 luglio 2004 del Ministero della Salute.

^y Payback a carico delle Aziende Farmaceutiche.

(*) Fsn 2021 provvisorio comunicato dal Ministero della Salute il 28/09/2021

Tabella 12 Spesa farmaceutica (A e H), come derivante dal dato di tracciabilità^m del farmaco, per il periodo Gennaio-Giugno 2021: dettaglio della spesa finanziata per Gas Medicinali e della spesa al netto dei Gas Medicinali e dei farmaci innovativi

REGIONE	Spesa tracciabilità totale ^m	Spesa tracciabilità (SOLO A e H)	Spesa tracciabilità Innovativi Non Oncologici	Spesa tracciabilità Innovativi Oncologici	Spesa tracciabilità al netto dei farmaci Innovativi	Spesa tracciabilità A e H per Gas medicinali	Spesa tracciabilità al netto dei Gas Medicinali e degli Innovativi	Payback				Acquisti diretti farmaci Non Innovativi al netto dei Gas Medicinali	Acquisti diretti Gas Medicinali	Acquisti diretti farmaci Innovativi	Acquisti diretti farmaci Innovativi Non Oncologici al netto del fondo	Acquisti diretti farmaci Innovativi Oncologici al netto del fondo
								Totale Farmaci	di cui Farmaci innovativi	di cui Farmaci non Innovativi	di cui Gas Medicinali					
	A	B	C	D	E=B-C-D	F	G=E-F	H	I	J	K	L=G-J	M=F-K	N=C+D-I	O=C- (Colonna C tab 10) - fondo	P=D- (Colonna C tab 10bis) fondo
PIEMONTE	479.779.251	447.546.655	14.023.285	22.419.771	411.103.600	11.350.608	399.752.991	9.048.697	2.208.524	6.840.173	0	392.912.818	11.350.608	34.234.531	-7.535.001,22	2.105.464,84
V. D'AOSTA [#]	10.984.214	9.847.770	259.835	326.084	9.261.852	393.267	8.868.585	425.363	65.622	359.742	0	8.508.843	393.267	520.297	259.834,95	260.462,18
LOMBARDIA	953.541.388	891.074.325	28.128.254	65.200.849	797.745.222	29.188.013	768.557.208	23.903.677	5.749.632	18.154.044	0	750.403.164	29.188.013	87.579.470	-25.103.413,66	11.902.060,30
P.A. BOLZANO [#]	51.243.588	47.343.312	1.447.027	2.049.406	43.846.879	537.950	43.308.930	1.116.121	338.044	778.076	0	42.530.854	537.950	3.158.389	1.447.026,60	1.711.361,99
P.A. TRENTO [#]	46.783.668	43.818.445	1.152.046	1.781.546	40.884.853	354.261	40.530.593	882.039	156.631	725.408	0	39.805.184	354.261	2.776.961	1.152.045,86	1.624.915,07
VENETO	534.924.440	492.774.059	14.196.832	26.960.753	451.616.474	4.992.464	446.624.010	10.117.094	2.035.156	8.081.938	0	438.542.071	4.992.464	39.122.429	-7.558.865,75	3.637.182,95
FRIULI V.G. [#]	138.010.008	129.512.463	2.752.629	5.372.485	121.387.348	1.612.470	119.774.878	3.361.051	694.155	2.666.895	0	117.107.983	1.612.470	7.430.959	2.752.629,22	4.678.330,04
LIGURIA	200.006.203	184.463.680	4.698.009	11.120.175	168.645.496	1.908.291	166.737.206	3.419.732	1.029.795	2.389.936	0	164.347.269	1.908.291	14.788.389	-1.761.268,84	-36.005,74
E. ROMAGNA	567.993.293	518.417.791	12.142.486	28.290.853	477.984.453	8.922.244	469.062.209	12.186.405	3.162.145	9.024.260	0	460.037.949	8.922.244	37.271.193	-10.827.336,08	7.272.695,75
TOSCANA	468.733.810	439.241.147	13.038.614	24.316.279	401.886.254	4.749.106	397.137.148	9.415.168	2.198.535	7.216.633	0	389.920.515	4.749.106	35.156.358	-3.232.463,56	-837.574,36
UMBRIA	126.562.758	118.765.002	2.861.704	6.784.513	109.118.785	1.065.498	108.053.287	1.654.435	591.231	1.063.204	0	106.990.083	1.065.498	9.054.986	-1.156.899,56	1.396.724,58
MARCHE	196.069.866	178.820.173	5.237.992	8.027.944	165.554.236	3.202.027	162.352.209	3.132.818	982.497	2.150.321	0	160.201.888	3.202.027	12.283.439	-2.114.037,05	-1.210.610,62
LAZIO	651.192.364	612.499.633	15.248.315	37.048.330	560.202.988	11.252.214	548.950.774	10.519.575	3.309.265	7.210.310	0	541.740.464	11.252.214	48.987.380	-10.713.113,00	1.771.958,00
ABRUZZO	163.371.032	152.093.525	4.430.859	5.531.136	142.131.531	3.367.299	138.764.231	2.202.299	697.618	1.504.681	0	137.259.550	3.367.299	9.264.376	46.286,54	-221.192,45
MOLISE	33.455.241	32.243.435	1.061.808	898.816	30.282.811	1.232.647	29.050.164	365.934	76.974	288.960	0	28.761.203	1.232.647	1.883.650	-1.842,19	354.779,72
CAMPANIA	681.956.958	654.814.335	25.961.736	26.003.452	602.849.147	12.861.626	589.987.521	16.823.120	2.555.989	14.267.131	0	575.720.390	12.861.626	49.409.199	-2.712.850,49	-2.825.645,89
PUGLIA	510.815.611	477.891.852	13.771.048	20.566.694	443.554.109	12.709.492	430.844.617	12.144.217	2.103.352	10.040.865	0	420.803.752	12.709.492	32.234.390	-3.903.630,98	-612.273,07
BASILICATA	69.400.843	63.541.393	1.470.314	2.236.120	59.834.958	1.585.656	58.249.302	1.383.589	232.429	1.151.160	0	57.098.142	1.585.656	3.474.005	-651.046,05	-495.590,97
CALABRIA	224.936.128	212.530.773	5.744.646	6.702.774	200.083.352	6.403.487	193.679.865	2.704.090	610.848	2.093.242	0	191.586.623	6.403.487	11.836.572	-1.105.212,69	-258.479,86
SICILIA [#]	500.273.190	472.119.887	13.078.278	18.682.218	440.359.391	19.264.912	421.094.479	9.481.886	1.760.418	7.721.468	0	413.373.011	19.264.912	30.000.078	2.996.833,54	9.970.815,55
SARDEGNA [#]	199.708.896	189.334.962	5.644.440	6.786.741	176.903.782	5.108.814	171.794.968	2.863.495	813.666	2.049.829	0	169.745.139	5.108.814	11.617.514	5.514.612,74	6.102.901,14
ITALIA	6.809.742.751	6.368.694.616	186.350.155	327.106.940	5.855.237.522	142.062.347	5.713.175.174	137.150.805	31.372.527	105.778.278	0	5.607.396.897	142.062.347	482.084.567	-64.207.711,67	46.292.279,16

NOTA BENE: per i farmaci innovativi è riportata la stima della spesa per le sole indicazioni innovative, che è stata calcolata considerando le quote storiche di innovatività per indicazione del 2020 (cfr. Monitoraggio Gennaio – Dicembre 2020 – Consuntivo) ; per tutti i nuovi farmaci innovativi del 2021 è stata considerata una quota pari al 100% (cfr. tabb.10 e 10bis).

^m La spesa non comprende i vaccini ed è calcolata sulla base del dato di Tracciabilità trasmesso dalle Aziende Farmaceutiche in ottemperanza del DM 15 luglio 2004 del Ministero della Salute.

[#] Le regioni Friuli Venezia Giulia, Valle d'Aosta e Sardegna e le province autonome di Bolzano e Trento non aderiscono al fondo per farmaci innovativi Non Oncologici e Oncologici (cfr. Tabb.9 e 9bis, che verranno pubblicate nel monitoraggio definitivo di Gennaio - Dicembre 2021), la Sicilia solo in parte (50%). Decreto Ministero della Salute 16/02/2018

Tabella 12 bis Verifica del rispetto del tetto di spesa programmato della spesa farmaceutica per acquisti diretti^w (7,65%+0,20%) nel periodo Gennaio-Giugno 2021

	Spesa	FSN*	Tetto spesa programmata	%	Scostamento assoluto	% su FSN
Spesa per farmaci al netto dei Gas Medicinali	5.653,7	60.404	4.621	7,65%	1.032,8	9,36
di cui				—		
Spesa per farmaci non innovativi al netto dei Gas Medicinali	5.607,4	60.404	4.621	7,65%	986,5	9,28
Spesa per farmaci innovativi Non Oncologici non coperta dai fondi	-	60.404		7,65%	-	-
Spesa per farmaci innovativi Oncologici non coperta dai fondi	46,3	60.404	4.621	7,65%	46,3	0,08
				.		
Spesa per Gas Medicinali	142,1	60.404	121	0,20%	21,3	0,24

Dati in milioni di €

() Fsn 2021 provvisorio comunicato dal Ministero della Salute il 28/09/2021*

NOTA BENE: per i farmaci innovativi è riportata la stima della spesa per le sole indicazioni innovative, che è stata calcolata considerando le quote storiche di innovatività per indicazione del 2020 (cfr. Monitoraggio Gennaio – Dicembre 2020 – Consuntivo); per tutti i nuovi farmaci innovativi del 2021 è stata considerata una quota pari al 100% (cfr. tabb.10 e 10bis).

^w Spesa farmaceutica per acquisti diretti ai sensi dell'art. 1 comma 398 della L. 232 del 11 Dicembre 2017 che definisce il tetto della spesa farmaceutica ospedaliera, che assume la denominazione di «tetto della spesa farmaceutica per acquisti diretti» e che a decorrere dall'anno 2021 è definito nella misura del 7,65 per cento. La legge 145/2018 ha rideterminato il tetto degli acquisti diretti scorporando lo 0,2% come tetto per acquisti diretti di gas medicinali ATC V03AN.

Spesa per acquisti diretti = Spesa per farmaci di classe A e H compresi i Gas Medicinali esclusi i vaccini (cfr Colonna G tab 12 ter) - Payback - Spesa per Farmaci innovativi Non Oncologici coperta dal Fondo (al netto dei PB) - Spesa per Farmaci innovativi Oncologici coperta dal Fondo (al netto dei PB).

Dalla spesa farmaceutica rilevata tramite la tracciabilità del farmaco (DM 15-7-2004) sono stati considerati i medicinali di fascia A e H ed è stata eliminata la spesa per vaccini. Inoltre tale spesa è stata calcolata al netto dei pay-Back e al netto del fondo degli innovativi non oncologici ed innovativi oncologici disciplinato ai sensi del Decreto del Ministero della Salute 9 Ottobre 2015 e ss.mm.ii. ai sensi dell'art. 1, commi 400 e 401 della L.232/16.

1. Payback relativo alla sospensione della riduzione di prezzo del 5 per cento per medicinali di fascia A e H erogati in regime di erogati in regime di assistenza non convenzionata, ai sensi dell'art. 1 comma 796, lettera g della legge 27 dicembre 2006, n. 296, e successive proroghe (procedimento non avviato);
2. Payback dovuti a fronte del ripiano dello sfondamento dei tetti di prodotto ed Eccedenza degli accordi Negoziati P/V disciplinati dalla delibera CIPE n.3 del 1 febbraio 2001 in attuazione di quanto disposto dall'art.48, comma 33 del decreto legge n.269 del 30 Novembre 2003, convertito con modificazioni dalla Legge n.326 del 24 novembre 2003, attribuiti per cassa (al momento della pubblicazione del provvedimento di ripiano in G.U.) Per quanto riguarda il calcolo del PayBack qualora si tratti di farmaco in fascia A si imputa il payback alla spesa convenzionata, qualora in classe H o in fascia A-PHT agli acquisti diretti (**impatto Gennaio - Giugno 2021 pari a 67,0 milioni di euro**);
3. Pay-back dovuti a fronte delle note di credito relative agli accordi negoziali (impatto Gennaio-Giugno 2021 pari a 12mila di euro);
4. Payback versati dalle aziende farmaceutiche, anche sotto forma di extra-sconti, in applicazione di procedure di rimborsabilità condizionata (payment by results, risk-sharing e cost-sharing) sottoscritte in sede di contrattazione del prezzo del medicinale ai sensi dell'articolo 48, comma 33, del decreto-legge 30 Novembre 2003, n.269, convertito con modificazioni dalla legge 24 novembre 2003, n.326, criterio per cassa (**impatto Gennaio-Giugno 2021 pari a 69,4 milioni di euro**);
5. Non sono presenti payback per Gas Medicinali.
6. Importi relativi ai payback 2020 ai sensi dell'art. 48, comma 33-bis, del D.L. 269/2003, conv. dalla L. 326/2003 e ss.mm.ii. ai sensi dell'art. 11, comma 1, del D.L. 158/2012, conv. dalla L. 189/2012 (cd. "payback di manovra"). Per quanto riguarda il calcolo del PayBack qualora si tratti di farmaco in fascia A si imputa il payback alla spesa convenzionata, qualora in classe H o in fascia A-PHT agli acquisti diretti (**impatto Gennaio-Giugno 2021 0,6 milioni**).

Tabella 12 ter - Spesa farmaceutica per acquisti diretti individuata tramite il flusso della tracciabilità^m del farmaco nel periodo Gennaio-Giugno 2021 e verifica delle risorse disponibili per acquisti diretti (7,65% + 0,20%), per regione in ordine decrescente di incidenza sul FSN

Regione	A	B	C	D	E	F	G=C-D-E-F	H=G-B	I=H/A%	L	M	N	O=M-N	P=O-B	Q=P/A %	R=H+P	Q=P/A %
	FSN Gen-Giu *	Tetto 7,65%	Spesa tracciabilità esclusi Gas Medicinali	Payback ^y	Spesa per Farmaci innovativi Non Oncologici ^z (\$) al netto dei PB coperta dal fondo	Spesa per Farmaci innovativi Oncologici ^z (\$) al netto dei PB coperta dal fondo	Spesa Acquisti diretti esclusi Gas Medicinali	Scostamento assoluto (\$) rispetto al tetto del 7,65%	Inc. % scost.	Tetto 0,20%	Spesa tracciabilità Gas Medicinali	Payback Gas Medicinali	Spesa Acquisti diretti Gas Medicinali	Scostamento assoluto (\$) rispetto al tetto dello 0,20%	Inc. % scost.	Somma Scostamenti Positivi	Inc. % somma scost. positivi
UMBRIA	904.211.326	69.172.166	117.699.503	1.654.435	2.861.704	4.796.558	108.386.807	39.214.641	4,34%	1.808.423	1.065.498	0	1.065.498	-742.924	-0,08%	39.214.641	4,34%
SARDEGNA [#]	1.614.332.201	123.496.413	184.226.148	2.863.495	0	0	181.362.653	57.866.239	3,58%	3.228.664	5.108.814	0	5.108.814	1.880.149	0,12%	59.746.389	3,70%
PUGLIA	3.964.008.651	303.246.662	465.182.360	12.144.217	13.675.593	18.558.797	420.803.752	117.557.090	2,97%	7.928.017	12.709.492	0	12.709.492	4.781.475	0,12%	122.338.565	3,09%
ABRUZZO	1.313.537.147	100.485.592	148.726.226	2.202.299	4.384.572	4.833.517	137.305.837	36.820.245	2,80%	2.627.074	3.367.299	0	3.367.299	740.225	0,06%	37.560.470	2,86%
MARCHE	1.549.922.439	118.569.067	175.618.146	3.132.818	5.237.992	7.045.447	160.201.888	41.632.822	2,69%	3.099.845	3.202.027	0	3.202.027	102.182	0,01%	41.735.004	2,69%
E.ROMAGNA	4.556.187.361	348.548.333	509.495.547	12.186.405	12.083.125	17.915.373	467.310.645	118.762.312	2,61%	9.112.375	8.922.244	0	8.922.244	-190.131	0,00%	118.762.312	2,61%
CAMPANIA	5.647.554.060	432.037.886	641.952.709	16.823.120	25.958.388	23.450.811	575.720.390	143.682.505	2,54%	11.295.108	12.861.626	0	12.861.626	1.566.518	0,03%	145.249.022	2,57%
TOSCANA	3.823.731.403	292.515.452	434.492.041	9.415.168	13.014.037	22.142.321	389.920.515	97.405.063	2,55%	7.647.463	4.749.106	0	4.749.106	-2.898.357	-0,08%	97.405.063	2,55%
FRIULI V.G. [#]	1.222.730.141	93.538.856	127.899.993	3.361.051	0	0	124.538.942	31.000.086	2,54%	2.445.460	1.612.470	0	1.612.470	-832.990	-0,07%	31.000.086	2,54%
BASILICATA	568.743.440	43.508.873	61.955.737	1.383.589	1.470.314	2.003.691	57.098.142	13.589.268	2,39%	1.137.487	1.585.656	0	1.585.656	448.169	0,08%	14.037.438	2,47%
CALABRIA	1.934.664.192	148.001.811	206.127.286	2.704.090	5.741.298	6.095.274	191.586.623	43.584.812	2,25%	3.869.328	6.403.487	0	6.403.487	2.534.159	0,13%	46.118.971	2,38%
LIGURIA	1.655.893.599	126.675.860	182.555.390	3.419.732	4.674.002	10.114.387	164.347.269	37.671.409	2,27%	3.311.787	1.908.291	0	1.908.291	-1.403.497	-0,08%	37.671.409	2,27%
MOLISE	311.285.886	23.813.370	31.010.788	365.934	1.057.889	470.982	29.115.983	5.302.613	1,70%	622.572	1.232.647	0	1.232.647	610.076	0,20%	5.912.688	1,90%
LAZIO	5.795.836.621	443.381.502	601.247.419	10.519.575	15.195.812	32.019.609	543.512.422	100.130.921	1,73%	11.591.673	11.252.214	0	11.252.214	-339.459	-0,01%	100.130.921	1,73%
SICILIA [#]	4.842.311.993	370.436.867	452.854.975	9.481.886	6.539.139	6.950.985	429.882.966	59.446.098	1,23%	9.684.624	19.264.912	0	19.264.912	9.580.288	0,20%	69.026.386	1,43%
VENETO	4.949.873.025	378.665.286	487.781.594	10.117.094	14.180.418	21.304.828	442.179.254	63.513.968	1,28%	9.899.746	4.992.464	0	4.992.464	-4.907.282	-0,10%	63.513.968	1,28%
PIEMONTE	4.450.441.357	340.458.764	436.196.047	9.048.697	13.951.588	18.177.478	395.018.283	54.559.519	1,23%	8.900.883	11.350.608	0	11.350.608	2.449.726	0,06%	57.009.245	1,28%
P.A. BOLZANO [#]	519.022.769	39.705.242	46.805.363	1.116.121	0	0	45.689.242	5.984.000	1,15%	1.038.046	537.950	0	537.950	-500.096	-0,10%	5.984.000	1,15%
P.A. TRENTO [#]	538.482.389	41.193.903	43.464.184	882.039	0	0	42.582.145	1.388.242	0,26%	1.076.965	354.261	0	354.261	-722.704	-0,13%	1.388.242	0,26%
V.D'AOSTA [#]	126.224.759	9.656.194	9.454.504	425.363	0	0	9.029.140	-627.054	-0,50%	252.450	393.267	0	393.267	140.817	0,11%	140.817	0,11%
LOMBARDIA	10.115.002.478	773.797.690	861.886.311	23.903.677	28.054.841	47.622.569	762.305.224	-11.492.465	-0,11%	20.230.005	29.188.013	0	29.188.013	8.958.008	0,09%	8.958.008	0,09%
ITALIA	60.403.997.236	4.620.905.789	6.226.632.269	137.150.805	185.792.288	250.000.000	5.653.689.176	1.032.783.387	1,71%	120.807.994	142.062.347	0	142.062.347	21.254.353	0,04%	1.054.037.740	1,74%

In rosso le Regioni che non rispettano il tetto di spesa.

NOTA BENE: per i farmaci innovativi è riportata la stima della spesa per le sole indicazioni innovative, che è stata calcolata considerando le quote storiche di innovatività per indicazione del 2020 (cfr. Monitoraggio Gennaio – Dicembre 2020 – Consuntivo); per tutti i nuovi farmaci innovativi del 2021 è stata considerata una quota pari al 100% (cfr. tabb.10 e 10bis).

(*) Fsn 2021 provvisorio comunicato dal Ministero della Salute il 28/09/2021

^m la spesa non comprende i vaccini ed è calcolata sulla base del dato di Tracciabilità trasmesso dalle Aziende Farmaceutiche in ottemperanza del DM 15 luglio 2004 del Ministero della Salute.

^y Payback a carico delle aziende farmaceutiche; il valore comprende tutti i payback, anche quelli relativi ai farmaci innovativi (Non Oncologici e Oncologici) riportati nelle tabelle 10 e 10bis.

^z

Per i Fondi per farmaci innovativi Oncologici e Non Oncologici è stata considerata la ripartizione definitiva 2020 comunicata il 15 marzo 2021 dal Mds..

[#] Le regioni Friuli Venezia Giulia, Valle d'Aosta e Sardegna e le provincie autonome di Bolzano e Trento non aderiscono ai fondi per farmaci innovativi, Oncologici e Non Oncologici, la Sicilia solo in parte (50%). Decreto Ministero della Salute 16/02/2018

(§) Il valore totale Italia nelle colonne E ed F non corrisponde alla somma dei valori regionali perché tiene conto di effetti di compensazione dei valori regionali rispetto al fondo. Di conseguenza ciò si verifica anche nelle colonne G e H che da queste derivano.

Tabella 13 Spesa farmaceutica convenzionata e per acquisti diretti nel periodo Gennaio-Marzo 2021 e verifica del rispetto delle risorse complessive del 14,85%, per regione in ordine decrescente di incidenza sul FSN

Regione	A	B	C	D	E=C+D	F=E-B	G=E/A%	H=F/A%
	FSN *	Soglia 14,85%	Spesa	Spesa	Spesa	Scostamento	Inc.%	Inc. % Scostamento
	Gen - Giu		Convenzionata ^f	per Acquisti diretti ^w (°°)	complessiva (°°)	assoluto (°°)		
UMBRIA	904.211.326	134.275.382	59.704.280	109.452.305	169.156.585	34.881.203	18,71	3,86
SARDEGNA	1.614.332.201	239.728.332	109.353.026	186.471.467	295.824.492	56.096.160	18,32	3,47
PUGLIA	3.964.008.651	588.655.285	291.905.674	433.513.244	725.418.917	136.763.633	18,30	3,45
CAMPANIA	5.647.554.060	838.661.778	426.693.849	588.582.016	1.015.275.865	176.614.087	17,98	3,13
ABRUZZO	1.313.537.147	195.060.266	94.325.110	140.673.136	234.998.246	39.937.979	17,89	3,04
CALABRIA	1.934.664.192	287.297.633	143.938.985	197.990.110	341.929.095	54.631.463	17,67	2,82
BASILICATA	568.743.440	84.458.401	41.676.151	58.683.798	100.359.949	15.901.548	17,65	2,80
MARCHE	1.549.922.439	230.163.482	97.980.742	163.403.916	261.384.658	31.221.176	16,86	2,01
LAZIO	5.795.836.621	860.681.738	409.314.813	554.764.636	964.079.449	103.397.711	16,63	1,78
FRIULI V.G.	1.222.730.141	181.575.426	75.690.485	126.151.412	201.841.897	20.266.472	16,51	1,66
SICILIA	4.842.311.993	719.083.331	333.252.147	449.147.878	782.400.025	63.316.694	16,16	1,31
MOLISE	311.285.886	46.225.954	19.809.443	30.348.630	50.158.074	3.932.120	16,11	1,26
LIGURIA	1.655.893.599	245.900.199	99.312.515	166.255.560	265.568.075	19.667.876	16,04	1,19
TOSCANA	3.823.731.402	567.824.113	216.256.067	394.669.622	610.925.689	43.101.575	15,98	1,13
E. ROMAGNA	4.556.187.361	676.593.823	235.418.687	476.232.889	711.651.576	35.057.753	15,62	0,77
LOMBARDIA	10.115.000.000	1.502.077.868	743.003.935	791.493.238	1.534.497.172	32.419.304	15,17	0,32
PIEMONTE	4.450.441.356	660.890.541	258.337.060	406.368.891	664.705.951	3.815.410	14,94	0,09
VENETO	4.949.873.025	735.056.144	264.945.283	447.171.719	712.117.001	-22.939.143	14,39	-0,46
PA. TRENTO	538.482.389	79.964.635	30.077.849	42.936.406	73.014.255	-6.950.380	13,56	-1,29
PA. BOLZANO	519.022.769	77.074.881	22.888.341	46.227.192	69.115.533	-7.959.349	13,32	-1,53
V. D'AOSTA	126.224.759	18.744.377	6.821.685	9.422.407	16.244.093	-2.500.284	12,87	-1,98
ITALIA	60.403.994.757	8.969.993.590	3.980.706.127	5.795.751.523	9.776.457.650	806.464.060	16,19	1,34

In rosso le Regioni che non rispettano il tetto di spesa.

(*) Fsn 2021 provvisorio comunicato dal Ministero della Salute il 28/09/2021

^f Spesa convenzionata definita ai sensi dell'art. 15, comma 3, del Decreto Legge 6 Agosto 2012, n. 95, convertito, con modificazioni, dalla Legge 7 agosto 2012, n. 135, al netto dei payback a carico delle aziende farmaceutiche, vedi nota in fondo a tabella 6.

^w Spesa farmaceutica per acquisti diretti definita ai sensi dell'art. 15, comma 8, lettera d) del D.L. 6 agosto 2012, n.95, convertito, con modificazioni dalla L. 7 agosto 2012, n.135, come modificata dall'art.49, comma 2-bis, lettera a), del D.L. 21 giugno 2013, n.69, convertito in L. 9 agosto 2013, n. 98, successivamente modificato dalla L. 232/16, successivamente modificata dalla L. 145/18 al netto dei pay-back a carico delle aziende farmaceutiche.

[#] Le regioni Friuli Venezia Giulia, Valle d'Aosta e Sardegna e le provincie autonome di Bolzano e Trento non aderiscono ai fondi per farmaci innovativi Oncologici e Non Oncologici, la Sicilia solo in parte (50%). Decreto Ministero della Salute 16/02/2018

(^{oo}) I dati sono al netto dei fondi dei farmaci innovativi, Non Oncologici e Oncologici.

Per i Fondi per farmaci innovativi Oncologici e Non Oncologici è stata considerata la ripartizione definitiva regionale 2020 comunicata il 15 marzo 2021 dal Mds.

Grafico 2 – Scostamento dal tetto della Spesa convenzionata e dal tetto della Spesa per Acquisti diretti – Valori regionali e nazionale

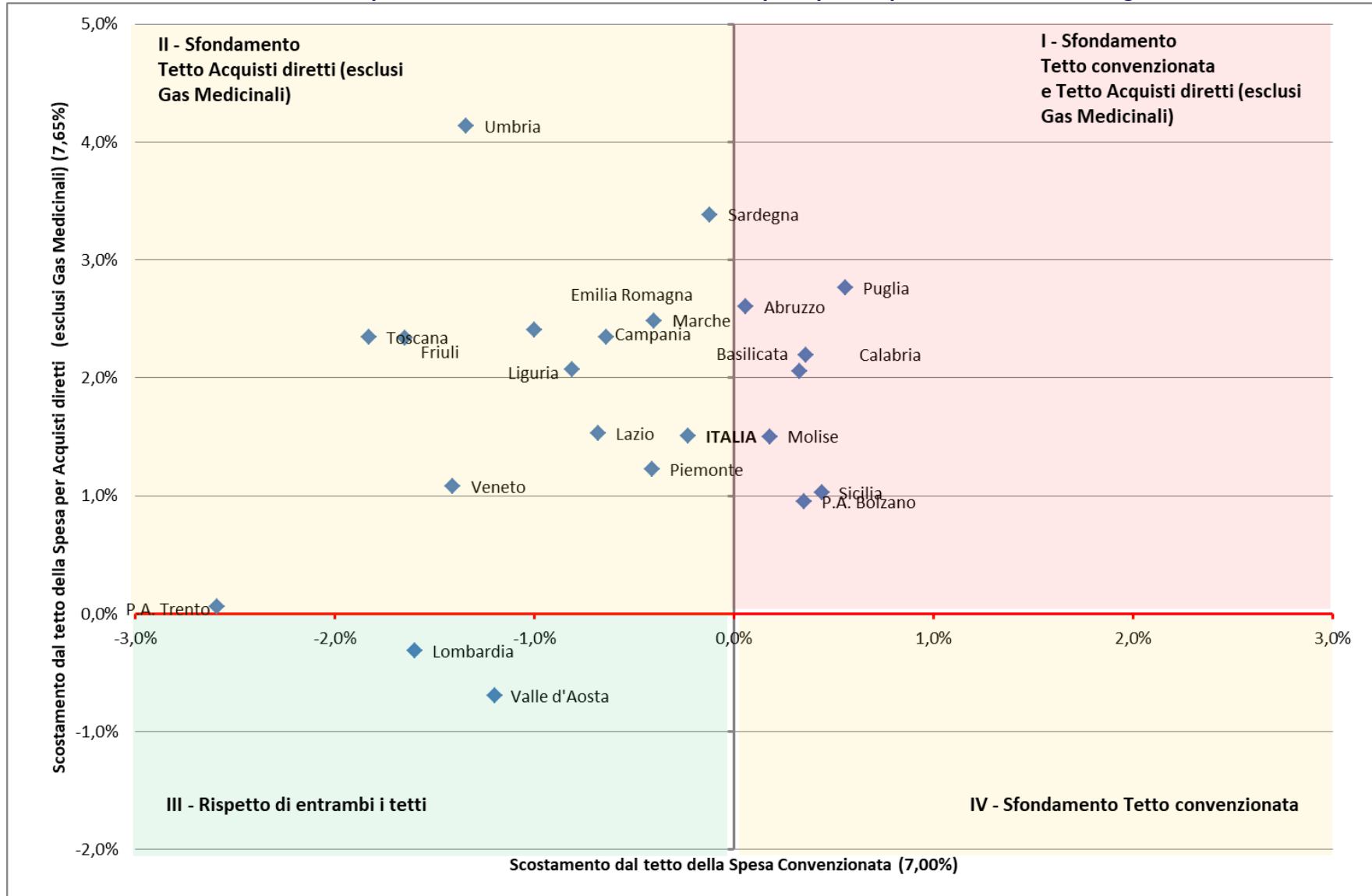

Grafico 3 – Scostamento dal tetto della Spesa per Acquisti diretti al netto dei Gas Medicinali e dal tetto della Spesa per Acquisti diretti per Gas Medicinali– Valori regionali e nazionale

